This is a digital copy of a book that was preserved for generations on library shelves before it was carefully scanned by Google as part of a project to make the world's books discoverable online.

It has survived long enough for the copyright to expire and the book to enter the public domain. A public domain book is one that was never subject to copyright or whose legal copyright term has expired. Whether a book is in the public domain may vary country to country. Public domain books are our gateways to the past, representing a wealth of history, culture and knowledge that's often difficult to discover.

Marks, notations and other marginalia present in the original volume will appear in this file - a reminder of this book's long journey from the publisher to a library and finally to you.

Usage guidelines

Google is proud to partner with libraries to digitize public domain materials and make them widely accessible. Public domain books belong to the public and we are merely their custodians. Nevertheless, this work is expensive, so in order to keep providing this resource, we have taken steps to prevent abuse by commercial parties, including placing technical restrictions on automated querying.

We also ask that you:

+ *Make non-commercial use of the files* We designed Google Book Search for use by individuals, and we request that you use these files for personal, non-commercial purposes.

+ *Refrain from automated querying* Do not send automated queries of any sort to Google's system: If you are conducting research on machine translation, optical character recognition or other areas where access to a large amount of text is helpful, please contact us. We encourage the use of public domain materials for these purposes and may be able to help.

+ *Maintain attribution* The Google "watermark" you see on each file is essential for informing people about this project and helping them find additional materials through Google Book Search. Please do not remove it.

+ *Keep it legal* Whatever your use, remember that you are responsible for ensuring that what you are doing is legal. Do not assume that just because we believe a book is in the public domain for users in the United States, that the work is also in the public domain for users in other countries. Whether a book is still in copyright varies from country to country, and we can't offer guidance on whether any specific use of any specific book is allowed. Please do not assume that a book's appearance in Google Book Search means it can be used in any manner anywhere in the world. Copyright infringement liability can be quite severe.

About Google Book Search

Google's mission is to organize the world's information and to make it universally accessible and useful. Google Book Search helps readers discover the world's books while helping authors and publishers reach new audiences. You can search through the full text of this book on the web at `http://books.google.com/`

Über dieses Buch

Dies ist ein digitales Exemplar eines Buches, das seit Generationen in den Regalen der Bibliotheken aufbewahrt wurde, bevor es von Google im Rahmen eines Projekts, mit dem die Bücher dieser Welt online verfügbar gemacht werden sollen, sorgfältig gescannt wurde.

Das Buch hat das Urheberrecht überdauert und kann nun öffentlich zugänglich gemacht werden. Ein öffentlich zugängliches Buch ist ein Buch, das niemals Urheberrechten unterlag oder bei dem die Schutzfrist des Urheberrechts abgelaufen ist. Ob ein Buch öffentlich zugänglich ist, kann von Land zu Land unterschiedlich sein. Öffentlich zugängliche Bücher sind unser Tor zur Vergangenheit und stellen ein geschichtliches, kulturelles und wissenschaftliches Vermögen dar, das häufig nur schwierig zu entdecken ist.

Gebrauchsspuren, Anmerkungen und andere Randbemerkungen, die im Originalband enthalten sind, finden sich auch in dieser Datei – eine Erinnerung an die lange Reise, die das Buch vom Verleger zu einer Bibliothek und weiter zu Ihnen hinter sich gebracht hat.

Nutzungsrichtlinien

Google ist stolz, mit Bibliotheken in partnerschaftlicher Zusammenarbeit öffentlich zugängliches Material zu digitalisieren und einer breiten Masse zugänglich zu machen. Öffentlich zugängliche Bücher gehören der Öffentlichkeit, und wir sind nur ihre Hüter. Nichtsdestotrotz ist diese Arbeit kostspielig. Um diese Ressource weiterhin zur Verfügung stellen zu können, haben wir Schritte unternommen, um den Missbrauch durch kommerzielle Parteien zu verhindern. Dazu gehören technische Einschränkungen für automatisierte Abfragen.

Wir bitten Sie um Einhaltung folgender Richtlinien:

+ *Nutzung der Dateien zu nichtkommerziellen Zwecken* Wir haben Google Buchsuche für Endanwender konzipiert und möchten, dass Sie diese Dateien nur für persönliche, nichtkommerzielle Zwecke verwenden.

+ *Keine automatisierten Abfragen* Senden Sie keine automatisierten Abfragen irgendwelcher Art an das Google-System. Wenn Sie Recherchen über maschinelle Übersetzung, optische Zeichenerkennung oder andere Bereiche durchführen, in denen der Zugang zu Text in großen Mengen nützlich ist, wenden Sie sich bitte an uns. Wir fördern die Nutzung des öffentlich zugänglichen Materials für diese Zwecke und können Ihnen unter Umständen helfen.

+ *Beibehaltung von Google-Markenelementen* Das "Wasserzeichen" von Google, das Sie in jeder Datei finden, ist wichtig zur Information über dieses Projekt und hilft den Anwendern weiteres Material über Google Buchsuche zu finden. Bitte entfernen Sie das Wasserzeichen nicht.

+ *Bewegen Sie sich innerhalb der Legalität* Unabhängig von Ihrem Verwendungszweck müssen Sie sich Ihrer Verantwortung bewusst sein, sicherzustellen, dass Ihre Nutzung legal ist. Gehen Sie nicht davon aus, dass ein Buch, das nach unserem Dafürhalten für Nutzer in den USA öffentlich zugänglich ist, auch für Nutzer in anderen Ländern öffentlich zugänglich ist. Ob ein Buch noch dem Urheberrecht unterliegt, ist von Land zu Land verschieden. Wir können keine Beratung leisten, ob eine bestimmte Nutzung eines bestimmten Buches gesetzlich zulässig ist. Gehen Sie nicht davon aus, dass das Erscheinen eines Buchs in Google Buchsuche bedeutet, dass es in jeder Form und überall auf der Welt verwendet werden kann. Eine Urheberrechtsverletzung kann schwerwiegende Folgen haben.

Über Google Buchsuche

Das Ziel von Google besteht darin, die weltweiten Informationen zu organisieren und allgemein nutzbar und zugänglich zu machen. Google Buchsuche hilft Lesern dabei, die Bücher dieser Welt zu entdecken, und unterstützt Autoren und Verleger dabei, neue Zielgruppen zu erreichen. Den gesamten Buchtext können Sie im Internet unter `http://books.google.com` durchsuchen.

Mus 298.9 (5)

THIS BOOK IS FOR USE
WITHIN THE LIBRARY ONLY

HARVARD
COLLEGE
LIBRARY

MUSIC LIBRARY

Sa[illegible]

F. W. Meerbach

Marx

Kompositionslehre.

Dritter Theil.

SCHARFENBERG
& LUIS
NEW YORK

Die Lehre

von der

musikalischen Komposition

praktisch theoretisch

von

Adolph Bernhard Marx,

Professor und Doktor der Musik, auch Musikdirektor an der Universität in Berlin.

Dritter Theil.

Leipzig, 1845.

Druck und Verlag von Breitkopf und Härtel.

Mass. 298.8

HARVARD COLLEGE LIBRARY
1862, Sept. 8.

Vorrede.

Das um Jahre verspätete Erscheinen dieses dritten Theils (dem der vierte hoffentlich bald nachfolgen wird) müsste ich selber als Versäumung meiner Pflicht und als Undank gegen die auszeichnende öffentliche Theilnahme verurtheilen, wäre nicht diese Pflicht selbst Anlass der Verspätung geworden. Eben in den letzten Jahren hatte die vergrösserte Zahl derer, die sich mir persönlich für das Kompositionsstudium anschlossen, einen so bedeutenden Theil meiner Thätigkeit in Anspruch genommen, dass ich neben der Zeit, die eignen Kompositionen und den auswärtigen Aufführungen des Mose gehörte, nicht Sammlung und Musse finden konnte für die Ausarbeitung des neuen Bandes. Das lebendige und enge Verhältniss aber zu den sich mir Anschliessenden ist mir nicht blos um seiner selbst willen werth, ich finde zugleich in demselben die kräftigste Form fortgesetzter Prüfung und Ausbildung meiner Lehre; und so hat auch der jetzt vorliegende Theil (wie das ganze Werk nichts als der möglichst getreue Abdruck meiner Unterrichtsweise zu sein strebt) durch die ausgedehntere Zeit der Vorarbeit nur gewinnen können. Nicht mein System und dessen Grundsätze haben Aenderungen zu erfahren gehabt, — vielmehr hoffe ich die Bewährung beider in dem einheitsvollen Fortgang der neuen Lehrabschnitte aus den ältern verstärkt zu sehen, — sondern die Methode und der mich noch lange nicht zufriedenstellende Abdruck derselben im Buche haben Fortschritte gefodert und geben mir schon jetzt die Aussicht auf weitere Vortheile.

Eine andre Folge der Verspätung ist die, dass das Erscheinen des neuen Theiles noch schärfer, als vor einigen Jahren der Fall gewesen wär', in einen Zeitpunkt trifft, der uns ernstlichen Anlass giebt, über die Bedeutung und Wirkungskraft dieser — und überhaupt jeder Lehre nachzudenken. Nicht, als wär' in den letzten Jahren ein neues Prinzip, eine neue Periode für unser Kunstleben zur Herrschaft gekommen; es hat sich nur während derselben der Karakter unsrer Zeit noch deutlicher entwickelt.

Der erste Hinblick auf das Musikwesen unsrer Tage zeigt einmal recht unbestreitbar: wie auch im Felde der Komposition glänzende, weitreichende Erfolge so wohlfeil errungen werden,

dass sie aller ernstlichern Bildung und Lehre als nutzloser Pedanterie, ja sogar hindernder Schwerfälligkeit zu spotten scheinen. Diese idyllische Schaar von Liedern mit und ohne Worte, die in monotoner Gemüthlichkeit und Empfindsamkeit durch unsre Salons zieht und um so sichrer Sympathie findet, je enger sie sich dem allgewohnten Gefühlszug (denn auch das Gefühlsleben hat seine Gewohnheiten und Moden) anschmiegt, diese Heereszüge von Etüden, Transcriptions, Fantaisies über Motive aus . . . u. s. w. — was braucht es für sie einer tiefern oder umfassendern Durchbildung? Die ganze Atmosphäre ist mit Musik dermassen geschwängert, dass man mit einigem Talent, mit Aufmerksamkeit und Routine dieser Gestaltungsreihen ohne Weiteres mächtig wird; ein glücklicheres Talent kann hier schon Anziehendes, vielleicht Ausgezeichnetes finden, und nicht blos das Interesse der Kunstfreunde, sondern auch die Bewunderung der Tausende erringen, die nicht wissen, wie wohlfeil dergleichen Hervorbringungen gewonnen werden. Wird eine solche Bethätigung von Virtuosität und der anlockenden Produktion in Konzerten hervorgehoben, so kann ihr ein Ruhm zufallen, in dessen Schimmer gar nicht mehr zu unterscheiden ist, wieviel davon der Virtuosität und wieviel der Komposition gilt. Dass selbst in diesen Sphären gediegnere Bildung in reichern und vollendetern Gaben ihren Lohn findet und jeder Mangel an der Ausbildung sich dem feinern Sinn (wie vielmehr dem wahren Kennerblick) fühlbar macht, ist freilich gewiss; aber die Mehrzahl wird davon wenig gewahr und dieses Wenige zu spät, — wenn sie schon nach ihrer Weise entschieden und Erfolg gebracht und Beides schon wieder um Anderes vergessen hat.

Und die italische Oper mit ihrem Anhang in Frankreich und Deutschland, die jetzt so unbestreitbar im Sinn der Menge, ja so manches deutschen Komponisten von Talent den Vorrang eingenommen hat, als wäre nie ein Gluck und Mozart da gewesen, als wäre nie der Gegensatz deutschen und italischen Wesens zum Bewusstsein gekommen! diese Oper, in der wir die Hasse'sche Periode der Hof- und Prunk-Opern mit ihrem vergoldeten Kastratismus und dem Primadonnenrégime glücklich restaurirt sehen: bedarf sie etwa so ernstlicher Vorbereitung, so umfassender Studien, um den Sängern ihre ewigen, ewig gleichen Koloraturen und Kabaletten und der zerstreuten Menge den exquisitesten Zeitvertreib, die *crême* aller Kunstgenüsse in Einem sinneberauschenden Aufgusse zu liefern? Als sollte eine Ballettänzerin Hegelsche Philosophie studiren!

Es ist hier weder die Absicht noch der Ort, den alten Streit über deutsche und italische, künstlerische und virtuosische Tendenz — oder welche Gegensätze noch hervorgehoben werden könnten, zu erneuen, oder gar irgend eine Richtung zu verurtheilen. In jeder ist Annehmliches hervorgebracht worden und noch zu hoffen; wenn wir Deutsche das uns Eigne und Tiefere zurückgedrängt, das Fremde und uns für oberflächlich und falsch Geltende von den Höfen, von der Menge, von der Mode vielfach bevorzugt sehen: so wollen wir nur eingedenk bleiben, dass das nicht ohne eine Kraft (welche es auch sei) auf jener und ohne eine Schwäche oder Versäumniss auf unsrer Seite und vor allem nicht ohne Einklang mit mächtigen Zeitströmungen so hat kommen können. Unsre Zeit ist eine zwiespältige nicht blos in der Politik, sondern in allen Richtungen und Zweigen des Lebens und Schaffens. Das Alte will selbst denen nicht mehr genügen, die es halten oder restauriren möchten; ein Neues drängt überall mächtig zum Leben und zur Herrschaft hervor; aber es herrscht noch nicht; in mancher Sphäre ist es noch nicht einmal geboren und möchte man bei den ersten Wehen das junge Leben zurückdrängen und ersticken. Ja man möchte sich und Andern verbergen und vergessen machen die Geburt, die die Zeit im Schoosse trägt und deren Unvermeidlichkeit man schon lange so deutlich hat ahnen und voraussehen müssen. Oder man möchte sich überreden, dass die Fortbewegung nur da oder dort (wo sie uns nicht stört!) etwa nur in der Politik, oder nur in der Religion, in der Wissenschaft, in dieser oder jener Kunst stattfinden und beachtet werden dürfe. Da giebt es denn genugsamen Anlass, die Blasirtheit bei leicht verträglicher und doch subtil reizender Kost vergessen zu machen, sich und Andern unverfängliche, ohne an den schlummernden Genius der nächsten Zukunft zu rühren, Zerstreuung zu schaffen. Das ist die Zeit der Virtuosen und Italiener, so gewiss sie es vor der grossen französischen Revolution war. Sie sind da willkommen, weil sie ein Bedürfniss des Tages befriedigen; und sie werden mit Recht bevorzugt, weil sie das vor den Andern thun. Sie haben Recht, so lange dieser Tag der Verhehlung und Zerstreuung währt.

Wie viel und wie lange das alles nun Geltung und Recht hat, das kümmert uns hier nicht; eben so wenig haben wir abzuwägen, wieviel von dem, was wir für die vollendete Künstlerbildung fodern, dazu dienlich sei. Auch für den Künstler ist nicht die Bildung das Erste, sondern die Gesinnung ist es, der Sinn ist es, in dem er seine Be-

stimmung, seines Daseins Zweck fasst und festhält. Wenn man den Erfolg, — was für einer, wodurch er auch erworben sei, — wenn man das nackte äussere Glücken (was hat nicht schon Glück gemacht? das Verwerflichste und Schwächlichste neben dem Edelsten und Stärksten, das Nachgebildete so gut wie das Eigenthümliche, sobald es nur mit irgend einer Saite der Zeitregung zusammentraf!) als letzten Richter oder als Ziel des künstlerischen Strebens ansieht, — oder wenn man sich auf dem Standpunkte befriedigt erklärt, wo die Kunst nicht mehr sein soll und will, als eine Unterhaltung, ein Amusement, eine Erholung von wichtigern, allein einiger Anstrengung würdigen Beschäftigungen, — allenfalls durch einen unbestimmbaren Grad von Gemüthstheilnahme über die rein-sinnlichen Genüsse erhoben: dann ist weder eine Unterscheidung wie die oben angedeutete durchzuführen, noch lohnt es der Mühe, sie nur anzuknüpfen; dann ist jede Lehre, die über das Maass der allerunentbehrlichsten Abrichtung hinausgeht, überflüssig und nichts als eine pedantische Verirrung, — nur freilich eine solche, der sich alle unsre grossen Künstler, von Bach bis Beethoven, ebenfalls durch ihr ganzes Streben theilhaftig gemacht haben.

Der Erfolg ist zunächst Quell und Bürge äussern Glücks. Wer wollte dies in einbildnerischem Stoizismus geringachten, wenn sogar das Fortwirken und Fortschreiten des Künstlers gefördert oder gehemmt wird durch den Erfolg oder Nichterfolg? Freue sich jeder des Glücks! aber verloren ist der Künstler, der das Streben danach zu seiner Lebensaufgabe macht, der seine Richtschnur auswärts sucht, da doch sein einziges Ziel und seine einzige Aufgabe nur die ist, sich selber — das in seinen Geist Gelegte auf das Treueste zu vollenden und zu offenbaren, da er seine wahre Befriedigung und das wahre — nicht das blos äusserliche Glück nur in dieser Treue findet.

Das reinere, innere Glück des Erfolgs beruht in dem Bewusstsein des Künstlers, den in ihn gelegten Gedanken offenbart und aufgenommen, lebendig geworden und fortleben zu sehen im Volke; denn auch der Künstler lebt nicht für sich allein, er ist seinen Dienst, — sich in treuer Widmung hinzugeben, der Menschheit schuldig, wie jeder Andre. Also nicht, dass er überhaupt irgend etwas wirke, sondern dass er seine ganze Kraft, den tiefsten Inhalt seines Lebens hingebe, dass das aufgenommen werde zum Fortleben und Fortwirken im Volk, was als die Summe seines eignen Lebens, als der eigentliche Kern und Zweck seines Daseins ihm bewusst sei: das ist, wie seine

Aufgabe, so seine wahre Befriedigung und der Lohn seines treuen Strebens, nächst der innern, die allem Erfolg, ganz unabhängig von ihm, vorangeht. Diesem Erfolg nachzutrachten, ist nicht blos erlaubt, es ist Pflicht; es schliesst die höchste Treue gegen Beruf und Selbstbewusstsein mit dem schuldigen Dienst gegen die Mitwelt in Eins zusammen. Diese Pflicht ist Eins mit der Liebe des Künstlers für seinen Beruf, mit dem Selbstbewusstsein und Hochgefühl von demselben.

Einem solchen, dem wahrhaft zum Künstler Berufnen, ist vollendete Ausbildung innerliches Bedürfniss und unableugbare Bedingung des Vollendens. Ihm, der sein ganzes Leben der Kunst geweiht, ist umgekehrt die Kunst in all ihrem Vermögen, in der ganzen weiten Fülle und Herrlichkeit ihres Waltens der nothwendige und nicht zu verkümmernde Wirkungskreis seines Lebens. Der Sinn, in dem er sich der Kunst eignet und wiederum sie zu seinem Organ macht: das ist der Sinn, die Bedeutung, die Ehre seines Lebens selber. Man kann als Künstler nicht mehr sein, als man als Mann ist, und der rechte, ganze Mann wird als Künstler nicht weniger sein wollen; — er würde es nicht einmal können, da in einem Menschen nicht zwei Wesen wohnen, sondern jeder nur ein einiges Wesen ist.

Eine Zeit nun wie die unsrige, eine Zeit des Ringens und Fortschritts bedarf der Männer, die ganz zu sein und ganz und getreu zu thun und zu geben trachten, was ihres Berufs und was das Bedürfniss dieser Zeit ist. Denn die Kunst ist zwar ihrem Wesen, ihrer Bestimmung nach — die Idee zu gestalten — ewig dieselbe; ihrem Inhalt, ihren einzelnen Aufgaben nach ist sie aber stets eine andere. Dieser Inhalt ist in jeder Periode die sie bildende Weltanschauung, die Idee der Zeit, also in jeder Periode eine neue; so gewiss daher unsre Zeit eine andre Idee in ihrem Schoosse zeitigt, als jede der vorangegangenen Perioden, so gewiss ist auch unsrer Kunst eine neue Idee, eine neue Aufgabe, ein neuer Inhalt beschieden.

Diese Wahrheit und das Bedürfniss eines Fortschritts auch in unsrer Kunst wird auch allgemein mehr oder weniger dringend und klar gefühlt oder erkannt. Wenn einer unsrer verehrungswürdigen ältern Zeitgenossen sich darauf einlässt, historische und mythologisch-symbolische Symphonien zu schreiben, wenn Andre sich an griechischen Tragödien oder am Faust bethätigen, oder das Oratorium bis in die böhmischen Wälder hingeleiten: so kommt es nicht zunächst darauf an, zu untersuchen, ob dieser

oder jener Weg ein irrthümlich eingeschlagner sei? — sondern vor allem zu erkennen, dass der Geist neuer Bahnen, einer neuen Bethätigung Bedürfniss zu erkennen angefangen, ein Bedürfniss, dem sich sogar die Koryphäen des Virtuosenthums und der fremden Oper — gleichviel mit welchen Mitteln, dem sich unter den in Deutschland heimisch gebliebnen Operkomponisten namentlich auch der geist- und phantasiereiche Richard Wagner in einer ihm ganz eignen Weise energisch angeschlossen. Mag in all diesen und andern Richtungen die eine oder andre irrig oder unsicher und abschweifend sein, — wären sogar allesamt, die sich bis jetzt geöffnet, unzulänglich oder irrig: dennoch bezeugen sie einen neuen Geist, der auch in unsrer Kunst zum Licht hervorringt; und beiläufig gesagt wären nicht die Irrgehenden als die schuldigsten zu bezeichnen, sondern die Lehrenden und Beurtheilenden, die das Publikum aufklären und weisen sollten, statt nach ihm hinzulauschen und ihm dann nach dem Munde zu reden. Wie selten ist eben in unsrer Zeit die Kritik mit Ernst, Unbefangenheit und Treue darauf eingegangen, die Grundidee eines neuen Werkes aufzufassen und von ihr aus den ganzen Organismus desselben zu erkennen, statt dasselbe mit oberflächlichen Redensarten freundlich oder unfreundlich abzufertigen, oder nach den bisherigen Beliebtheiten zu bemessen, was seinem Wesen nach einer ganz andern Kategorie angehörte! Nach solchem Brauch hätte freilich Luther verbrannt werden müssen wie Huss, und ist Jesus Christus mit Recht gekreuzigt worden.

Zu besserm Rechte haben wir alle uns, Söhne unsrer strebenden Zeit — Schaffende, Lehrende, Lernende, Empfangende — zu kräftigen und zu rüsten. Nach dem Vorbild des grössten Meisters haben wir das alte Gesetz auf uns zu nehmen, aber nicht als zwängendes und hemmendes Joch, sondern um es im Sinn des Meisters zu erfüllen und dem Beruf unsrer Zeit gerecht zu werden.

Berlin am 12. März 1845.

A. B. Marx.

Allgemeine Inhaltsanzeige.

Dritter Theil.

Seite.

Die angewandte Kompositionslehre 1

Einleitung 3

1. Aufgabe des dritten und vierten Theils.
2. Neue Gegenstände der Lehre 4
3. Rückwirkung auf die vorangehende Lehre 6
4. Vorbildung zu der Lehre.
5. Begränzung der Lehre 7
6. Fernere Vorbedingungen 9
7. Uebersicht des ganzen Gebiets.
8. Eintheilung des neuen Stoffes 12
9. Lehrordnung 13

Sechstes Buch.

Die Komposition für selbständige Instrumente 15

Einleitung 17

Erste Abtheilung. Die Klavierkomposition in den einfachen Formen.

Erster Abschnitt. Natur und Technik des Instrumentes.
Hierzu der Anhang **A** 529

Zweiter Abschnitt. Die Etüde 25

Dritter Abschnitt. Die höheren Formen der Etüde 34
Hierzu der Anhang **B** 533

Vierter Abschnitt. Die Klavierfuge 41

Fünfter Abschnitt. Die Variation 51
A. Das Thema 52
B. Die Mittel und Formen 55
C. Die Kunstform selbst 57

Sechster Abschnitt. Die Formal-Variation.
1. Darstellungen des Themas 59
2. Die harmonische Begleitung 67
3. Die figurale Begleitung 70
4. Die Variation der Melodie 71
Hierzu der Anhang **C** 539

Siebenter Abschnitt. Die Karakter-Variation 72
1. Uebertragung in eine angewandte Liedform 73
2. Uebertragungen in eine grössere Form 74
3. Umwandlung in polyphone Kunstformen 75

Achter Abschnitt. Die Kunstform der Variation 79
Betrachtungen 88
Hierzu der Anhang **D** 517

Zweite Abtheilung. Die kleinen Rondoformen 91

Erster Abschnitt. Die erste Rondoform 92
Hierzu der Anhang **E** 548

Zweiter Abschnitt. Die zweite Rondoform 101

Dritter Abschnitt. Erleichterungen dieser Form 111

Vierter Abschnitt. Genauere Betrachtung der einzelnen Theile 121
1. Der Hauptsatz 122
2. Der Seitensatz 125
3. Der Gang 127
4. Der Uebergang 130
5. Der Orgelpunkt 131
Hierzu der Anhang **F** 554

Zusatz 132

Seite.

Dritte Abtheilung. Die grössern Rondoformen 134
Erster Abschnitt. Die dritte Rondoform im langsamern Tempo.
1. Der Hauptsatz 135
2. Die Seitensätze 136
3. Verknüpfung 137
Zweiter Abschnitt. Weitrer Nachweis dieser Form 141
Hierzu der Anhang G 557
Dritter Abschnitt. Der Unterschied des langsamen und bewegtern Tempos 150
Vierter Abschnitt. Die dritte Rondoform in bewegterm Tempo 155
Hierzu der Anhang H 560
Fünfter Abschnitt. Die vierte Rondoform 169
Sechster Abschnitt. Die fünfte Rondoform 180
A. Der Schlusssatz 182
B. Die Anordnung des Ganzen 184
Schlussbemerkung 193

Vierte Abtheilung. Die Sonatenform 194
Erster Abschnitt. Die Sonatinenform 195
Zweiter Abschnitt. Nähere Nachweise über die Sonatinenform 207
Dritter Abschnitt. Die Sonatenform 212
Vierter Abschnitt. Der zweite Theil der Sonatenform 217
A. Sofortige Rückkehr zum Hauptsatze 218
Fünfter Abschnitt. Die zweite Art der Anknüpfung und Bildung des zweiten Theils 223
B. Anknüpfung mittels eines fremden Zwischensatzes.
Sechster Abschnitt. Die fernere Anknüpfungen des zweiten Theils. 230
C. Anknüpfung mittels eines auf den Hauptsatz zurückweisenden Schlusses.
D. Einführung des zweiten Theils mittels des selbständigen Schlusssatzes 232
E. Die gangartige Einführung 234
Siebenter Abschnitt. Nachträge über die Ausarbeitung des zweiten Theils 236
Achter Abschnitt. Der dritte Theil der Sonatenform 239
Hierzu der Anhang I 563
Neunter Abschnitt. Die Sonatenform in langsamer Bewegung 243

Fünfte Abtheilung. Nähere Erörterung der Sonatenform 247
Erster Abschnitt. Der Hauptsatz.
A. Die Satzform 248
B. Die Periode 250
C. Die Periode mit aufgelöstem Nachsatz 251
D. Die erweiterte Periode 253
E. Die Satzkette 255
Zweiter Abschnitt. Der Fortgang zum Seitensatze 259
A. Fortführung des letzten Gliedes vom Hauptsatze 260
B. Rückkehr auf den frühern Gedanken 262
C. Fortschreitung zum Seitensatze durch neue Motive 268
Dritter Abschnitt. Der fernere Verlauf des ersten Theils 272
A. Satzform 273
Hierzu der Anhang K 568
B. Periodenform 278
C. Zweitheilige Liedform des Seitensatzes 279
D. Satzkette als Form der Seitenpartie 280
Vierter Abschnitt. Der zweite und dritte Theil 283
A Der zweite Theil.
1. Inhalt des zweiten Theils 284
Hierzu der Anhang L 570
2. Die Modulation 288
B. Der dritte Theil.

Seite.

Sechste Abtheilung. Mischformen und verbundene Formen..... 298
Erster Abschnitt. Die Einleitung.
Zweiter Abschnitt. Das sonatenartige Rondo..... 298
Dritter Abschnitt. Die figurale und fugenartige Sonate..... 304
Vierter Abschnitt. Zusammenstellung verschiedner Sätze zu einem grössern Ganzen..... 310
Fünfter Abschnitt. Die Sonate in drei Sätzen..... 311
Sechster Abschnitt. Die Sonate mit mehr Sätzen..... 320
1. Menuett.
2. Einleitung..... 323
Siebenter Abschnitt. Die ungewöhnlichen Gestaltungen der Sonate.
Achter Abschnitt. Die Fantasie..... 325
Hierzu der Anhang M..... 573

Siebentes Buch.

Die Elementar- und reine Vokalkomposition..... 329
I. Vorbemerkung..... 331
II. Allgemeine Uebersicht..... 332
Erste Abtheilung. Vorstudien..... 334
Erster Abschnitt. Das Organ des Gesanges und seine künstlerischen Gesetze im Allgemeinen..... 335
1. Die Rhythmik des Gesanges..... 337
2. Die Tonfolge..... 338
Zweiter Abschnitt. Das Stimmorgan..... 341
1. Der Athem.
2. Die Stimme.
3. Das Stimmgebiet..... 342
4. Die Stimmregister..... 344
5. Die Stimmklassen..... 345
Dritter Abschnitt. Die Sprache nach ihrer musikalischen Natur. 349
1. Die Laute..... 350
2. Der Rhythmus..... 351
3. Der Tonfall..... 353
Vierter Abschnitt. Der Inhalt des Gesangtextes..... 355
Fünfter Abschnitt. Die Form des Textes nach den allgemeinsten Bedingungen..... 361
Ueberleitung..... 365
Zweite Abtheilung. Das Rezitativ..... 368
Erster Abschnitt. Allgemeiner Anblick der Form.
Zweiter Abschnitt. Das einfache Rezitativ..... 374
1. Textwahl und Textstudium..... 375
2. Wahl der Stimme und Tonart..... 376
3. Entwurf der Komposition.
Hierzu der Anhang N..... 574
Dritter Abschnitt. Höhere Beispiele..... 381
Vierter Abschnitt. Das begleitete Rezitativ und das Arioso..... 392
1. Fortklingende Begleitung.
2. Figurirte Begleitung..... 394
3. Taktmässiges Rezitativ..... 396
4. Die Begleitung als Zwischensatz.
5. Das Arioso..... 398
Hierzu der Anhang O..... 577
Anhang..... 400

Seite.

Dritte Abtheilung. Die Liedform 403
Erster Abschnitt. Das einfache Lied 404
1. Liedesinhalt im Allgemeinen 405
2. Liedesform 407
Zweiter Abschnitt. Das durchkomponirte Lied 412
Hierzu der Anhang F 584
Dritter Abschnitt. Das Chorlied und das Lied für mehrere Solostimmen 416

Vierte Abtheilung. Die Begründung der Chorkomposition 420
Erster Abschnitt. Chor und Chortext.
1. Allgemeinheit seines Inhalts 421
2. Einfachheit, kurze Bedeutsamkeit 422
3. Die Sphäre seines Inhalts näher bezeichnet.
4. Unmittelbare Bestimmung für den Chor 424
5. Erhebung der Einzelrede zum Chor 425
Zweiter Abschnitt. Die musikalische Gestaltung des Chors im Allgemeinen 428
A. Die Stimmwahl.
B. Stimmverwendung 429
C. Chorkräfte 438
1. Das Ausschallen 439
2. Das Singen.
3. Das Sprechen 440

Fünfte Abtheilung. Die Formen der Chorkomposition 442
Erster Abschnitt. Die Choralfiguration.
Zweiter Abschnitt. Der Text zu einer einfachen Fuge 455
1. Inhalt und Form des Textes für ein Fugenthema 456
2. Ausdehnung des Textes für ein Fugenthema 458
Dritter Abschnitt. Der Grundbegriff der einfachen Singfuge 462
A. Die redende Singfuge 463
Vierter Abschnitt. Die Kompositien der einfachen Singfuge 471
B. Die singende Fuge 475
Fünfter Abschnitt. Die andern Gestalten der Singfuge 478
1. Die Doppel- und Tripelfuge.
2. Choral mit Fuge 480
3. Fugirter Choral.
4. Fuge mit fremdem Zusatz.
Sechster Abschnitt. Die freien Figuralformen 482
Siebenter Abschnitt. Die Motette 487

Sechste Abtheilung. Der Doppel- und mehrfache Chor 495
Erster Abschnitt. Die Veranlassung zum Doppelchor 496
Zweiter Abschnitt. Der doppelchörige Satz 504
1. Ablösung einer Masse von Stimmen durch die andre 505
2. Gleichzeitige Gegeneinanderstellung beider Chöre 509
3. Auflösung beider Chöre in ihre Stimmen 511
4. Energische Gegenstellung von Masse und einzelnen Stimmen 512
Dritter Abschnitt. Die Formen des Doppelchors 515
Vierter Abschnitt. Der drei- und vierfache Chor 517
Fünfter Abschnitt. Die Verbindung von Chor und Solo 525

Anhang. Erläuterungen und Zusätze zum dritten Theile 527
Notenbeilage 586
Sachregister 592

Dritter Theil.

Die angewandte Kompositionslehre.

Einleitung.

1. *Aufgabe des dritten und vierten Theils.*

Die ersten Theile der Kompositionslehre haben uns in künstlerischem Sinn und Trachten in die Thätigkeit des Komponisten eingeführt und sich dem Mitarbeitenden hoffentlich in jeder der künstlerischen Aufgaben erweckend, erhebend, erfreulich bewiesen. Allein wie hoch wir auch die bisherige Bethätigung anschlagen mögen, wie unbestreitbar auch ihre künstlerische Natur gewesen: wir haben uns niemals (Th. I. S. 4*)) bergen können, dass unserm Streben noch eine höchst wichtige Seite des Kunstwesens ganz fremd bleibe; und zwar eine solche, ohne die ein Kunstwerk gar nicht wahres und volles Leben hat. Das wirkliche Dasein der Musik und jedes Musikwerks ist im Erklingen, mithin an die Werkzeuge des Erklingens, an die Musikorgane**) gebunden. Eine Melodie, ein Tonsatz, der in dieser Hinsicht unbestimmt geblieben, nicht für bestimmte Organe (Instrumente, Singstimmen) erfunden und geeignet, ist nur ein unvollständiger Gedanke, ein abstraktes Wesen, nicht ein lebenfähiges und lebendiges Kunstgebilde. Daher fühlten wir uns bei den bisherigen Unternehmungen oft gedrungen, uns an Vorstellungen von bestimmten Organen (Th. I. S. 66. Th. II. S. 50) zu erfrischen und aus dem abstrakten Tonsetzen

*) Alle Beziehungen auf die ersten Theile des Lehrbuchs sind auf die zweite Ausgabe der beiden ersten Theile gesetzt.

**) Allg. Musiklehre, zweite Ausgabe, S. 129.

wenigstens zu der Erinnerung an lebendige Musik hinzuretten. Nur waren diese Erinnerungen blos beiläufige, sehr allgemeine, unerfüllte.

Die Aufgabe des dritten und vierten Theiles der Kompositionslehre ist nun im Gegensatz zu den bisherigen: uns in das wirkliche und volle Leben der Kunst einzuführen, die Erfüllung des bisher nur beiläufig und höchst dürftig Angedeuteten oder ganz bei Seite Gelassenen zu geben. Was wir bisher nur abstrakt gedacht, soll leben, was wir geübt und vorbereitet, soll angewendet und damit uns der Weg zu dem höchsten Lohn und Glück der Kunst erschlossen werden, die in nichts anderm, als in der Ersinnung und Vollführung der Kunstwerke zu suchen sind. In diesem Sinne heisst die fernere Lehre

die angewandte Kompositionslehre,

im Gegensatze zu der reinen Kompositionslehre, unter welchem (andern Lehren entlehnten) Namen wir bekanntlich (Th. I. S. 5) die frühern Lehrtheile zusammen gefasst haben.

2. *Neue Gegenstände der Lehre.*

Unsre Aufgabe ist also, nicht mehr abstrakte Weisen, sondern Kompositionen für bestimmte Musikorgane zu bilden, mithin Kompositionen, die für diese Organe in jeder Beziehung geeignet sind. Wir müssen also mit diesen Musikorganen möglichst genaue Bekanntschaft machen, um zu wissen, was jedes derselben für sich allein oder in Verbindung mit andern leisten kann und was sich für jedes derselben eignet.

Schon eine oberflächliche Beobachtung lehrt uns, dass jedes der Musikorgane (mit Ausnahme einiger untergeordneter Schlaginstrumente) einer mehr oder weniger ausgedehnten Tonreihe mächtig und innerhalb derselben zu gewissen Hervorbringungen (Tonhalten, Tonfiguren, schnelle Tonfolge u. s. w.) mehr oder weniger geschickt ist, dass sich auch hierin die verschiednen Organe vielfältig unterscheiden, z. B. Geigen, Flöten, Diskantstimmen höhere Tonlagen, Fagotte, Kontrabässe, Tenor- oder Bassstimmen dagegen tiefere, — Klarinetten eine vollständigere und umfassendere Tonreihe haben, als Trompeten; dass aber ganz abgesehen vom Tongehalt die verschiednen Instrumente (und in gewisser Hinsicht auch die Singstimmen) auch noch durch die Eigenthümlichkeit ihres Klanges, durch die Weise, in der ihre Töne das Wesen des Instruments aussprechen und unsern Sinn ansprechen, sich von einander unterscheiden.

Es ist einleuchtend, dass wir das Wesen und Vermögen aller Organe, durch die wir wirken, in deren Sinn und Wesen wir kompo-

niren wollen, genau*) kennen müssen, wenn wir nicht jeden Augenblick mit ihnen in Widerspruch gerathen, ihnen etwas Unthunliches oder Ungünstiges zumuthen, das ihnen Erreichbare und Günstige aber versäumen oder verfehlen wollen. Wir werden uns also von nun an keineswegs damit zufrieden geben, dass unser Tonstück nach den abstrakten Anfoderungen der reinen Kompositionslehre befriedige, sondern vielmehr die Obliegenheit haben, es nach der Fähigkeit und dem Sinn der Organe, für die es bestimmt ist, zu vollführen.

Hierbei tritt also ein bisher ganz bei Seite gelassenes Element der Musik, der Klang (Th. I. S. 4) in unsern Gesichtskreis.

Ferner wissen wir, dass der menschliche Gesang in der Regel mit dem gesungnen Wort, mit dem Texte vereint ist und dass die Sprache nicht nur den bekannten geistigen Inhalt ihrer Worte und Sätze, sondern auch ihren Rhythmus, ihre Formen, ihre mannigfachen und durchweg ausdrucksvollen Klänge (die Laute und ihre Verbindung) hat. Alle diese Seiten der Sprache kommen im Gesang neben dem Rein-Musikalischen in Anregung; wir werden folglich kein Gelingen unsrer Gesangkompositionen hoffen dürfen, wenn wir sie nicht hinreichend — das heisst möglichst tief erkannt haben. Abgesehen aber vom Sprachlichen tritt die Singstimme nach Obigem in eine Reihe mit den andern Musikorganen und will nach Tonumfang, Geschick, Klangweise u. s. w. gekannt und bedacht sein. So tritt also nächst

dem Elemente des Klangs

noch ein zweiter uns bisher fern gebliebner Gegenstand,

die Sprache, als Gesangtext

in die Reihe unsrer Studien. Wie wir nun schon in der reinen Kompositionslehre, je tiefer wir eindrangen, um so mehr uns gewöhnt haben, die verschiednen Stimmen (zumal in polyphonen Sätzen) uns als besondre und bestimmte Persönlichkeiten (Th. I. S. 214. Th. II. S. 112 u. a.) vorzustellen: so treten jetzt in der That die verschiednen Organe als so viel besondre Wesen, gleichsam als die verschiednen Personen eines grossen Dramas gegenüber, und wir haben, wie der gute dramatische Dichter, jede dieser Personen ihrem eignen Sinne gemäss zur Mitthätigkeit zu bringen.

---

*) Was die allg. Musiklehre S. 129 hiervon mittheilt, kann für die Aufgabe des Komponisten natürlich nicht ausreichen, soll vielmehr nur die allgemeine, elementare Einsicht und Kenntniss ertheilen.

3. Rückwirkung auf die vorangehende Lehre.

Durch die neue Tendenz der fernern Lehre ist nun auch die entschiedenste Rückwirkung auf den Inhalt der vorangehenden bedingt. Die bereits erkannten Formen werden unter der Rücksichtsnahme auf die Organe, für die sie ausgeführt werden sollen, theils näher bestimmt, theils mannigfach umgewandelt; die im zweiten Theil aus den dort (S. 9.) angegebnen Gründen übergangenen Formen werden jetzt zur Anschauung und Anwendung gebracht, die Lehre von der Begleitung und selbst die Elementarlehre von Rhythmus, Melodie und Harmonie haben manchen Nachtrag zu erwarten.

Wer in den ersten Theilen den leitenden Grundsatz:

nicht Lehren und Lehrgegenstände aufzuhäufen gleich aufgespeicherten Waaren, sondern ein Jegliches, soviel nur möglich und rathsam *), in organischer Entwickelung und an der Stelle, wo es unmittelbar in Anwendung und Wirksamkeit treten kann,

erkannt und beherzigt hat, wird auch jetzt nicht muthmassen, dass hiermit vergessene oder versäumte Lehrpunkte nachgebracht, sondern, dass fernere Entwickelungen **) gegeben werden sollen, die früher unanwendbar, mithin müssig, störend und belästigend gewesen wären.

4. Vorbildung zu der Lehre.

Da nun sonach die angewandte Kompositionslehre (S. 4.) eine organische Fortbildung und Fortsetzung der reinen Kompositionslehre ist: so versteht sich von selbst, dass sie alle die Kenntnisse, Erkenntniss und Geschicklichkeit voraussetzt, die mit dem Studium der vorhergehenden Lehre bezweckt wurden. Dass diese Vorbildung in den frühern und gleichzeitigen Lehrbüchern nicht vollständig und noch weniger in unserm Sinne mitgetheilt worden, ist bereits anderswo dargelegt; wieweit sie durch den besondern Unterricht so manches ge-

---

*) Vergl. Th. I. S. VII, 4. Dass keine Lehre, überhaupt kein Wort den Gegenstand in der ganzen Fülle seines Daseins auf Einmal fassen und darlegen kann, versteht sich von selbst; aber sie muss so schnell und kräftig wie möglich über jede Abstraktion hinaus in die Fülle und Wirklichkeit des Lebens dringen, weil jede Abstraktion — nöthig oder unnöthig — dem Kunstwesen zuwider, mithin dem künstlerischen Wesen und Leben des Jüngers störend, ja leicht sogar von bleibendem Nachtheil ist. Nur der Ueberreichthum der Gegenstände der frühern Theile und die gewichtige und künstlerische Beschäftigung, die sie dem Jünger bieten, hat uns (neben erheblichen methodischen Gründen) zu der Scheidung von reiner und angewandter Lehre im obigen Sinne vermocht.

**) Vergl. des Verf. „Die alte Musiklehre im Streit mit unsrer Zeit“ S. 14. u. f., eine Schrift, deren Beherzigung besonders von Lehrenden und Vorgesetzten wir um der Wichtigkeit der Sache willen sehr wünschen.

schickten Lehrers einzelnen Jüngern zugeführt worden, muss der eignen Erwägung jedes Einzelnen anheimgestellt bleiben. Am sichersten wird man sich allerdings durch das Studium der ersten Theile unsrer Lehre auf die jetzt nachfolgenden vorbereitet wissen.

Hier aber wiederholen wir dringend und auf das Ernstlichste den Rath (Th. I. S. 12.)

sich nicht am blossen Wissen genügen zu lassen und nicht eher in die neue Bahn einzuschreiten, als bis man die Aufgaben der vorangehenden Lehre mit Sicherheit, Leichtigkeit und wohlthuendem Antheil der Seele (Th. II. S. 10.) lösen kann.

Selbst unter dieser Voraussetzung hat es uns stets vortheilhaft geschienen, zwischen der reinen und angewandten Lehre einen Ruhemoment eintreten zu lassen.

5. *Begränzung der Lehre.*

Nach zwei Seiten hin trifft jetzt die Kompositionslehre auf ihre Gränzen.

Erstens verbindet sich bekanntlich die Tonkunst mit andern Zwecken und widmet sich Ideen, die nicht unmittelbar und ausschliesslich ihr eigen sind. Hierhin gehört der Verein der Musik mit dramatischen Kunstproduktionen (Oper, Melodram, u. s. w.) und ihre Widmung für bestimmte kirchliche Momente (Messe u. s. w.), dann die musikalische Offenbarung von Gemüths- oder selbst äusserlich sich manifestirenden Zuständen (musikalische Malerei, — wenn man sich das verrufne Wort der Kürze wegen ohne weitere Erläuterung hier*) gefallen lassen will, — selbst die Zusammenstellung verschiedner Musiksätze zu einem grössern Ganzen (Symphonie u. s. w.) sofern dieses die Manifestation einer höhern Idee, nicht bloss eine formelle Aufeinanderfolge ist. Dergleichen künstlerische Unternehmungen können nicht eigentlich gelehrt, es kann nicht darin unterwiesen, sondern (unter Voraussetzung des geistigen Inhaltes) zu ihnen herangebildet, über sie und zu ihrer Vollführung aufgeklärt werden. Dies aber kann in der Kompositionslehre nur theilweis geschehen; die Vollendung ist von der Philosophie der Kunst zu erwarten **).

Zweitens berührt jetzt die Lehre Gegenstände, deren Erschöpfung sie nothwendig der allgemeinen humanistischen Bildung

*) Einstweilen bietet des Verf's. „Ueber Malerei in der Tonkunst" (Berlin bei Fink) einige Aufklärung.

**) Das Seinige gedenkt der Verf. in der „Musikwissenschaft" darzulegen.

des Jüngers überlassen muss, und andre, die das Wort gar nicht vollständig aussprechen, die sie nur unvollständig und gleichnissweis, also allerdings nicht mit derjenigen Schärfe und Sicherheit bezeichnen kann, welche sonst für jede Lehre so wünschenswerth ist.

Zu den erstern Gegenständen gehört die Sprache nach ihrem grammatischen, rhetorischen und prosodischen Bau und nach ihrem Inhalt. Zur vollen Ausrüstung für den Beruf eines Komponisten darf diese Kenntniss und Bildung (neben der Muttersprache Kenntniss des Lateinischen, Italienischen und Französischen) gefodert und wenigstens der Hauptsache nach vorausgesetzt werden. Zu den letztern Gegenständen gehört vornehmlich der Klang der verschiednen Instrumente und ihrer Verschmelzungen. Keine Sprache reicht für die Bezeichnung dieser so schwer zu bestimmenden und doch so bedeutungsvollen und einflussreichen Wesenheiten hin; kein Lehrer kann mehr, als Andeutungen geben und selbst diese nur in der Form ungefährer, nie ganz treffender Vergleichungen. — Hier muss also nothwendig die sinnliche Wahrnehmung des Jüngers dem blos andeutenden Worte des Lehrers entgegen und zu Hülfe kommen und wir rathen jedem, dem es mit seinen künstlerischen Studien Ernst ist, dringend:

schon jetzt und von hier an unausgesetzt den Klang der verschiednen Instrumente — und zwar in jeder Tonregion — mit der höchsten Aufmerksamkeit und niemals nachlassender Beharrlichkeit zu beobachten und sich einzuprägen.

Es ist die unerlässliche Bedingung für die an Gestalten und Freuden überreiche Kunst der Instrumentation, ja für eine tiefere und vollständige Kunstbildung, dass man sich in den Klang und das Wesen der Kunstorgane ganz und mit inniger Theilnahme eingelebt, sich mit ihnen vollkommen vertraut gemacht habe. Wer diese Bedingung nicht erfüllt, wird auch das Wort der Lehre nicht fassen, vielweniger mit Lebendigkeit und Eigenthümlichkeit für jene Organe erfinden können.

Zu diesem Zwecke genügt es übrigens keineswegs, dass man blos Musik — und wär' es die beste — höre. Denn bei der Empfänglichkeit für Kunst, die bei jedem Jünger vorausgesetzt werden muss, ist, je trefflicher die Kunstproduktion, um so mehr zu erwarten, dass der Hörer über der Macht des Kunstwerkes im Ganzen die Beobachtung der mitwirkenden, oft untergeordneten Tonstoffe versäume. Es muss daher jede Gelegenheit wahrgenommen werden, die Instrumente einzeln und ausser jenen verführerischen Produktionen zu hören. Hier, in Musikproben, bei geringen interesselosern Aufführungen (in denen wir uns leichter vom Ganzen ab auf die einzelnen Stofftheile wenden) ist in der That oft tiefer zu beobachten, als in wichtigern und anziehendern Musiken.

6. *Fernere Vorbedingungen.*

In gleichem Sinne sprechen wir aus, dass es dem Jünger höchst fördersam für seine Kompositionszwecke sein wird, wenn er ausser dem Klavier noch einige Orchester-Instrumente, wo möglich ein Streich- und ein Blasinstrument gründlich erlernt; wir würden zunächst Violin oder Violoncell und Klarinette rathen. Denn allerdings wird keine Lehre und keine Beobachtung ihn so tief und sicher in Wesen und Technik eines Instruments einführen, als die eigne gründliche Behandlung. Dagegen kann ungenügende Ausübung mehr irre leiten, als sichern, da man in solchem Falle leicht für unausführbar oder ungünstig hält, was nur der eignen Unfertigkeit zu schwer fällt, — und umgekehrt im Bewusstsein derselben Manches für grössere Geschicklichkeit erreichbar und wirkungsvoll meint, was selten oder niemals glücken kann.

Unerlässlich aber erachten wir für einen vollen Erfolg, dass der Jünger — gleichviel, von welcher Beschaffenheit seine Stimme ist — singen könne und fortwährend und mit Antheil Gesang übe.

Denn der Gesang, das ist die dem Menschen wahrhaft eigne und eingeborne Musik, den eignen Gesang fühlt jeder am lebhaftesten, in ihm ist jeder, der eben mit rechtem Antheil singt, auch am vollsten und innigsten betheiligt, empfindet jeder nicht nur sich, sondern auch, wie dem Sänger und jedem antheilvollen Spieler recht eigentlich zu Muthe ist. Gesangkomposition ist von einem Nicht-Sänger kaum zu denken; aber auch den andern Kompositionsaufgaben wird man den Mangel eignen Gesanges nur gar zu empfindlich anmerken.

Fast eben so unerlässlich ist für höhere Leistungen Geschicklichkeit im Klavierspiel, die wenigstens für die Kompositionen Beethovens und seiner grossen Vorgänger ausreichend sein muss.

7. *Uebersicht des ganzen Gebiets.*

Ehe wir nun den so wesentlichen Ueberschritt in die neue Lehre thun, ist es rathsam, uns noch einmal unsern ganzen gegenwärtigen und künftigen Besitz — mit tieferm Einblick, als ehemals, Th. I. S. 4 — zu vergegenwärtigen. Dies wird nicht nur zur Befestigung und Aufklärung unsers Standpunktes gereichen; es wird auch Anlass geben, manches bis jetzt Uebergangne, das weder früher noch jetzt einer eigentlichen Lehre und Uebung bedurfte, nun aber in Anwendung kommen muss, zur nöthigen Erwähnung und Einweisung zu bringen.

Was uns bisher beschäftigt hat und fortwährend beschäftigen wird, war

I. *der Rhythmus.*

Wir haben ihn im Taktwesen und in seinem Antheil an den Konstruktionsformen (Satz, Periode, Theil u. s. w.) beobachtet und werden seine weitere Wirksamkeit in der Abwägung der Theile grösserer Kompositionen, den Rücktritt des bisher stets festgehaltenen Taktwesens (im Rezitativ), die zeitweilige Aufhebung aller Bewegung (in der Generalpause und dem Halt) kennen lernen.

Ihm schliesst sich nunmehr

II. *das Tempo*

an, von dem aus der Elementarlehre*) das Nähere als bekannt vorausgesetzt werden darf. Dass übrigens das Tempo nicht ohne Einfluss auf die Gestaltung der Tonstücke ist, werden wir an mehr als einem Orte wahrnehmen; es ist daher rathsam, von jetzt an bei jedem zu bildenden Tonstücke sogleich ein bestimmtes Tempo festzusetzen und zu berücksichtigen.

In Verein mit dem Rhythmus hat uns

III. *das Tonwesen*

beschäftigt. Unsre Studien haben sich auf Melodie, Harmonie, homophone Begleitung, Polyphonie und eine Reihe von Kunstformen erstreckt und werden nach allen diesen Seiten fortschreiten. Namentlich wird, wie S. 6 gesagt ist, die Formenlehre ausgeführt werden, wo wir sie früher aus bestimmten Gründen unterbrachen.

Als neuer Gegenstand unsrer Betrachtung tritt zu dem Bisherigen

IV. *die Schallkraft*, —

das Maas von Nachdruck, der Wechsel von Stärke und Schwäche (*forte*, *piano* mit allen hierher gehörigen Nuanzen, auch dem Abnehmen und Anwachsen) den wir einem Ton, oder einer Tongruppe, einem Satz in Verhältniss zu dem andern zuertheilen. Es genügen hierbei statt eigentlicher Lehre (die hier überflüssig erscheint) folgende Bemerkungen.

Der Wechsel von *forte* und *piano* erscheint zunächst als blosse Mannigfaltigkeit; zu solchem Zwecke wird bisweilen von Komponisten**) die Wiederholung eines zuvor stark vorgetragenen Satzes im

---

*) Vergl. hierüber die allg. Musiklehre S. 88.

**) So z. B. J. Haydn in der Menuett seiner *D* dur-Symphonie, Nr. I.

piano, oder umgekehrt eines Pianosatzes im *forte* bestimmt. Doch haben *forte* und *piano* ihre tiefere und eigenthümliche Bedeutung.

Einen Ton oder Satz stark vortragen heisst nichts anders, als eine grössere Kraft oder Masse von Tonmaterial auf seine Hervorbringung verwenden, damit er selber als das Kräftigere, Durchdringendere, Vorherrschende erscheine und wirke. So werden in der Regel, ohne dass es einer ausdrücklichen Bestimmung bedürfte, die Haupttheile im Takt, die Hauptmomente im Rhythmus*) durch stärkere Angabe betont, die entscheidenden oder Krafttöne in einer Melodie hervorgehoben, unter mehrern karakteristisch verschiednen zu einem grössern Ganzen verbundnen Sätzen der sanftere vom kräftigern unterschieden, u. s. w.**)

Diesen tiefern Sinn der dynamischen Unterschiede wollen wir stets in Obacht nehmen und das Unsrige als Komponisten dafür wohlbedacht und sorgfältig thun. Im Voraus aber wollen wir uns die Mittel für die Hervorbringung des *forte* und *piano* hier vorstellen. Sie bestehen

a) in der grössern oder mindern Kraft, die der Ausübende verwendet,
b) in der schon an sich stärkern oder heftigern Tonregion der verschiednen Organe,
c) in der Masse der Besetzung (in Orchester und Chor),
d) in der Anzahl der an einem Satze theilnehmenden Stimmen,
e) in der Weise, dieselben zu verwenden;

dies alles kommt bei den verschiednen Lehrgegenständen in Betracht.

Wir wollen übrigens ein für allemal festsetzen, dass, wenn blos von der grössern oder mindern Kraft die Rede ist, in der Töne angegeben werden, wir die Namen Schall und Schallkraft gebrauchen, als die allgemeine Bezeichnung alles Hörbaren (allg. Musiklehre S. 2.) und unterschieden von Ton (Höhe und Tiefe des Schalles) und Klang (Ausdruck der Wesenheit des lautwerdenden Organes).

Gegenstände unsers Studiums sind ferner

V. *die Natur und Behandlung der Instrumente*,

nach ihrer Klangverschiedenheit und Technik, und

---

*) Allg. Musiklehre, S. 122.

**) Die eigenthümlichen, auf tiefern psychologischen Erörterungen oder Anschauungen beruhenden Verwendungen des Piano und Forte kommen in der Musikwissenschaft zur Betrachtung, da sie nicht Gegenstand der Lehre und Uebung sein können.

VI. *der Gesang,*

bei welchem die Stimme als Organ des Tones und Klanges und die Sprache nach ihrem Inhalt und Klang oder Lautgehalt zur Betrachtung und Anwendung kommt.

8. Eintheilung des neuen Stoffes.

Nach dem Obigen würde nun der fernere Stoff sich am Uebersichtlichsten theilen in die Lehre

A. vom *Instrumentalsatz*

und

B. vom *Vokalsatz.*

In der erstern Lehre tritt uns zunächst ein wichtiger und hülfreicher Unterschied in der Beschaffenheit der Organe entgegen. Einige Instrumente sind nämlich für sich allein geeignet, ein Tonstück nach den wesentlichsten Bestandtheilen der Kunst — also Melodie, Harmonie — und zwar als eigentliche Mehrstimmigkeit — darzustellen; wir wollen sie selbständige nennen. Andre Instrumente sind zu vollständiger Musikproduktion nicht geeignet, können entweder blos einzelne Töne und Tonreihen, oder zwar Zusammenklänge, ja sogar mehrstimmige Tonsätze, aber nur in grosser Beschränkung hervorbringen; diese sollen unselbständige Instrumente heissen. Nach dieser Unterscheidung hat unsre Lehre vom Instrumentalsatze

a) die Komposition für selbständige,

b) die Komposition für nichtselbständige Instrumente zu behandeln.

Dessgleichen ist bei der Vokalmusik zu unterscheiden, ob sie sich auf Singstimmen allein beschränkt, oder begleitende Instrumente zuzieht; sie zerfällt also

c) in die reine Vokalmusik,

d) in die begleitete Vokalmusik.

Endlich liegt ein wichtiger Unterschied in der Lehre wie in der Komposition — und zwar sowohl für Instrumentalsatz, wie für Vokalsatz — darin, ob die sämtlichen, oder doch die Hauptstimmen, oder einige Stimmen von Individuen als Solosängern und Solospielern, oder ob sie von mehrern zu einer einzigen Stimme vereinten Individuen vorgetragen werden sollen. Hiernach zerfällt der Instrumentalsatz

e) in den Orchestersatz (mit vielfacher Besetzung aller oder der Hauptpartien),

f) in den Solosatz (mit einfacher Besetzung aller, oder der Hauptpartien);

desgleichen zerfällt der Vokalsatz

g) in die Chorkomposition (mit vielfacher Besetzung aller Stimmen,

h) in die Solokomposition, und

i) in die Verbindung von Solo- und Chorgesang.

9. Lehrordnung.

Allein so wohlbegründet und übersichtlich diese Eintheilung des Lehrstoffes sein mag, so kann doch der Lehrgang sich ihr nicht anschliessen. Eines Theils kann nicht die Vokalmusik für sich allein in allen Formen durchgearbeitet werden, weil viele dieser Formen Begleitung fodern, also schon Kenntniss und Uebung des Instrumentalsatzes voraussetzen. Andern Theils fodern wieder die höhern Aufgaben des Instrumentalsatzes eine so ausgebreitete und tiefe Bildung, haben übrigens nach Inhalt und Form so mancherlei Beziehungen zur Vokalmusik und so mancherlei Entlehnungen aus ihr, dass man nicht hoffen darf, durch eine einseitige Beschäftigung mit dem Instrumentale zu ihnen vollkommen reif geworden zu sein. Endlich erscheint auch für den Sinn des Jüngers ein Wechsel in der Beschäftigung jetzt erfrischend und wünschenswerth, wie erlaubt; seinem jedesmaligen Bildungsstand aber ein allmähliges Auferbauen beider Seiten zuträglicher, als wollte man ihn in dem Einen auf die Höhe geleiten und dann im Andern wieder auf Anfangsgründe zurück nöthigen.

Es erscheint also in jeder Hinsicht eine Theilung und Mischung der Hauptpartien wohlgerathen und wird sonach folgender Gang befolgt werden.

Die Lehre wird beginnen mit dem

I. Satz für selbständige Instrumente,

sich aber dabei vorerst nur auf das Klavier einlassen. Die Orgel findet eine für den Gang des Studiums wie des Lehrbuchs geeignetere Stelle im vierten Theil des Werks, der dies zu seiner Zeit rechtfertigen wird. Die Harfe aber kann nach ihrer jetzigen Stellung füglicher zu den Orchester-Instrumenten gerechnet werden (so selten sie auch da zur Anwendung kommt), da für sie als selbständiges Instrument in der Regel nur Harfenspieler oder den Harfenspielern Nahstehende komponiren, die dann keiner besondern und genauern Anweisung bedürfen. Seltnere und geringere Instrumente (Harmonika, Euphon, Guitarre u. s. w.) können noch weniger Berücksichtigung finden, da sie in der Kunstwelt nicht eingebürgert sind.

Es folgt

II. Vokalsolosatz mit Begleitung eines selbständigen Instruments;

und zwar nur die Formen des Rezitativs und Liedes, als Vorschule für alle Gesangkomposition.

Sodann

III. der reine Vokalsatz.

So weit führt der vorliegende dritte Theil. Die weitere Ordnung wird der vierte (und letzte) Theil des Werkes, der sie durchzuführen hat, vorberichten.

Sechstes Buch.

Die Komposition

für

selbständige Instrumente.

Einleitung.

Die Reihenfolge unsrer Aufgaben führt uns, wie schon die Einleitung gesagt, zuerst an das allbekannte Klavier. Hier wird uns die noch ungewohnte Rücksicht auf Natur und Technik der Organe am wenigsten schwer fallen.

Dies ist nicht nur für den Anfang erwünscht, sondern bietet uns auch Musse und Gelegenheit, die meisten und am häufigsten zur Anwendung kommenden Formen, die bisher übergangen worden (weil sie sich besser in ihrer Anwendung auf ein bestimmtes Organ anschaulich machen, als abstrakt darstellen lassen), kennen zu lernen.

Erste Abtheilung.

Die Klavierkomposition in den einfachen Formen.

In dieser Abtheilung werden nur Vorübungen zu den wichtigern Aufgaben der folgenden drei, ebenfalls der Klavierkomposition gewidmeten Abtheilungen angestellt. Diese Vorübungen selbst sind aber nichts anderes, als selbst schon Kunstgebilde, gehören einer schon oft zu höchst bedeutenden Werken benutzten Kunstform an.

Erster Abschnitt.

Natur und Technik des Instrumentes.

Vor allem sei bemerkt, dass, wenn von Klavier die Rede ist, natürlich nicht das alte Instrument mit Tangenten, dem dieser Name zunächst eigen war, sondern das jetzt überall an seine Stelle getretene Pianoforte (und zwar in seiner heutigen Ausbildung) gemeint ist. Jenes alte und eigentlich Klavier genannte Instrument*), so wie der ebenfalls veraltete Kielenflügel**) und das Pantalon***) wichen in mancher

*) Die Tasten führten Messingplättchen an die Saiten und brachten durch deren Andruck einen leisen aber zarten und feinen Klang hervor.

**) Die Tasten hoben Holzplättchen mit diagonal eingesetzten Federspitzen, durch die die Saiten angeschnellt oder angerissen wurden.

***) Unvollkommne Vorart des Pianoforte.

Beziehung — nicht blos im Umfang der Tonreihe, sondern auch in Kraft, Fülle, Art und Annehmlichkeit des Klanges u. s. w. — vom Pianoforte so bedeutend ab, dass man die Werke früherer Komponisten (namentlich C. P. E. Bachs) in mancher Hinsicht missverstehen würde, wenn man nicht bei ihrer Auffassung der alten Instrumentart gedächte.

Was nun unser heutiges Pianoforte betrifft, so erscheint eine Verbreitung über seine Natur und Behandlung um so mehr überflüssig, da wir Bekanntschaft mit demselben und sogar eine gewisse Geschicklichkeit in seiner Behandlung (S. 9) voraus bedungen haben. Wir erinnern daher nur an folgende, Jedem bekannte Momente, um aus ihnen die ersten Gesetze für angemessne Komposition zu ziehen.

Das Pianoforte hat

1) einen grossen Tonumfang, — mit Ausnahme der Orgel den grössten unter allen Instrumenten;
2) die Kraft und Dauer seines Schalles ist im Verhältniss zu den meisten übrigen Instrumenten, — nämlich Ton gegen Ton gerechnet, — nur gering;
3) es ist unfähig, einen Ton in gleicher Kraft zu halten oder gar anschwellen zu lassen; selbst auf den schallreichsten Instrumenten ist die eigentliche Schallkraft sehr bald nach dem Anschlage dahin geschwunden;
4) es ist unfähig, zwei Töne so fest und innig, wie die meisten andern Instrumente zu verbinden, sie wol gar zu verschmelzen oder in einander zu ziehen, obwohl durch bekannte Vortragsmittel ein gewisser Anschein der Verbindung hervorgebracht werden kann;
5) der Klang des Instruments ist in allen Tonregionen ziemlich gleichartig, soweit die Verschiedenheit der Höhe und Tiefe, der längern und kürzern Saiten (für die tiefern und höhern Töne) zulässt;
6) es ist zur Ausführung jeder Art von Tonverbindung geschickt und hierin allen übrigen Instrumenten überlegen.

Aus diesen, jedem Spieler bekannten Beobachtungen folgen die wichtigsten Regeln für den Pianofortesatz sehr leicht und sicher. Wir gehen dabei natürlich von der Voraussetzung aus, dass der Komponist hier wie überall die Absicht habe, jeden seiner Gedanken auf das Angemessenste und Günstigste hervortreten zu lassen.

Erstens wird der einzelne Ton und die Folge einzelner Töne oft jene Fülle und Schallkraft entbehren, die die meisten andern Instrumente gewähren und die so oft zu dem sättigenden und wirkungsvollen Ausdruck des musikalischen Gedankens wünschenswerth, ja unentbehrlich ist. Wir müssen also, wo Letzteres der Fall ist, durch besondre Mittel ersetzen, was das Instrument nicht von selbst gewährt.

Bisweilen werden wir eine **Melodie**, die vollsaftig heraustreten soll, z. B. diese

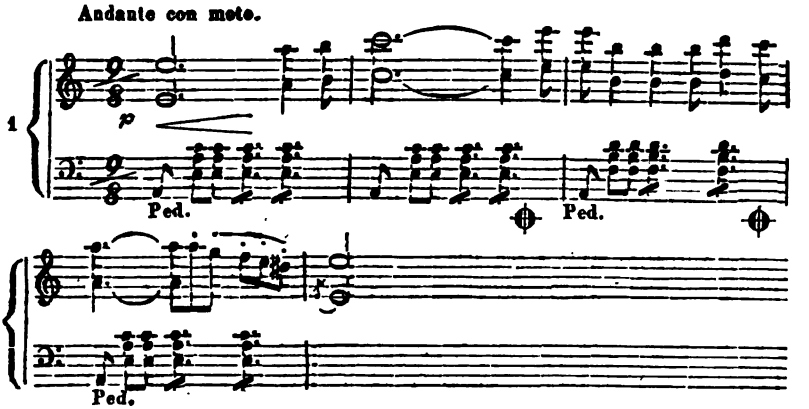

in der Oktav, ja bisweilen sogar in zwei Oktaven verdoppeln (Th. I, No. $\frac{7}{321}$, $\frac{8}{321}$ S. 438, 439) und zwar nicht blos in Fortesätzen, sondern auch bei Melodien, die piano, aber mit einer gewissen Leidenschaft und Fülle der Empfindung vortreten sollen.

Bisweilen werden wir solche Oktaven, um sie noch fliessender, in einandergehender und beweglicher zu geben, in **Oktavenfiguration** auflösen,

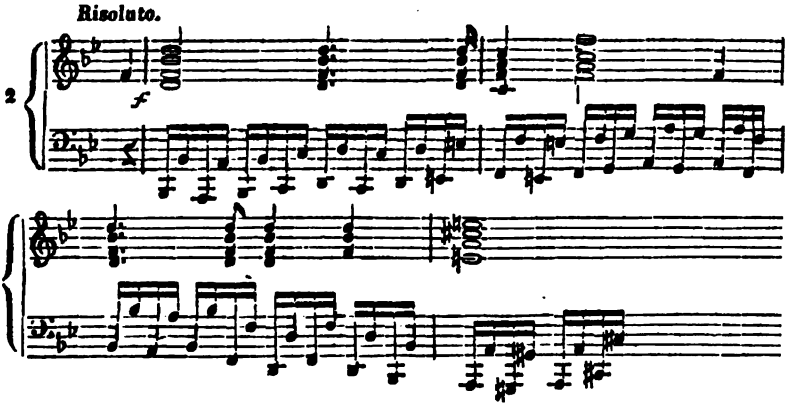

oder mit andern ähnlich wirkenden Figurationen, z. B. den Bass von No. 2 mit diesen Figuren

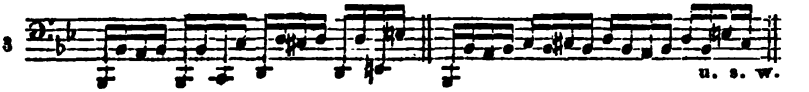

vertauschen, einen Ton der bedeutungsvoll und mächtig treffen soll, werden wir mit einer oder mehr Oktaven verstärken, ja oftmals

da, wo auf andern Instrumenten ein einzelner Ton ausreicht, durch vollgriffige Akkorde treffen, oder auch einen Ton, der lange gehalten werden soll, durch wiederholten Anschlag —

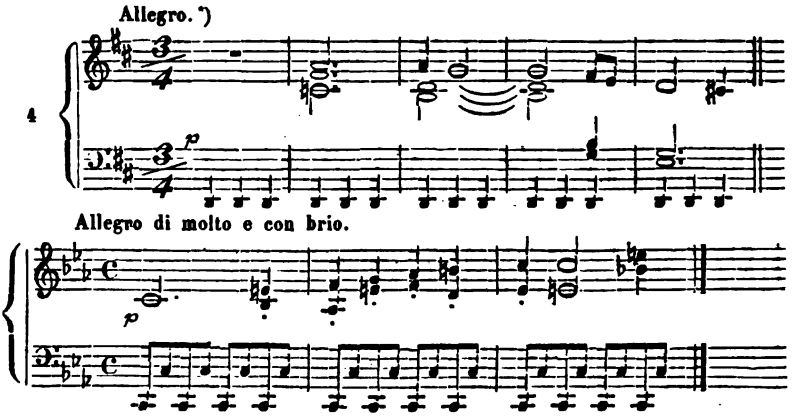

gleichsam fortsetzen.

Zweitens werden wir Melodien, die gesangvoll, in ihren Tönen innig verbunden erklingen sollen, nicht in die höhern Tonregionen sondern mehr in die mittlern (kleine, ein- und zweigestrichne Oktave) setzen, weil die Schalldauer in den höhern Regionen mit der Länge der Saiten zugleich abnimmt **). Ist aber die höhere Melodielage unvermeidlich, so werden wir durch einfachere und zarter gehaltne, auch nicht zu nahe gerückte Begleitung das Hervortreten jener kurzen und feinern Töne zu begünstigen trachten.

Drittens werden wir die Gegensätze von Forte und Piano und die Abstufungen zwischen beiden bei der (in Vergleich mit andern Organen) geringen Fähigkeit des Instruments dazu durch den Gegensatz von vollgriffigem und minderstimmigem Spiel hervorheben. Ein Satz, wie dieser

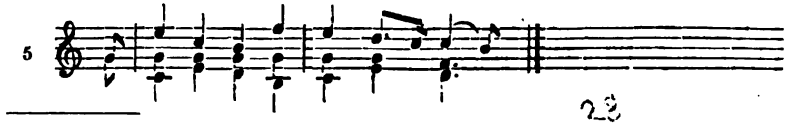

*) Das erstere Beispiel ist aus Beethovens Sonate Op. 18, das andre aus dessen *Sonate pathetique*. Beide Bassfiguren (die in diesen und andern Sätzen sehr lange beibehalten werden) sind der Klaviermusik unentbehrlich, freilich aber bei ihrer Allbekanntheit und leichten Ausführbarkeit oft missbräuchlich und am unrechten Orte angewendet, dann wieder wegen des Missbrauchs eine Zeitlang verrufen gewesen. Uns wird am rechten Orte jede Form ewig recht und gut erscheinen.

**) Die Schalldauer der tiefern Saiten wird, bei aufgehobnem Pedal, durch das Miterklingen der verwandten höhern Saiten (Oktav u. s. w.) verstärkt, was ebenfalls bei den höhern Saiten wegfällt. Daher haben die tiefern Saiten bei aufhörender Dämpfung anscheinend einen reinern Klang und mehr Resonanz, weil ihnen der Mitklang ohne weitere mechanische Zuthat zuwächst.

kann auf dem besten Pianoforte nicht so kräftig vorgetragen werden, dass er durch Stärke wirkte; selbst eine vier und fünfstimmige Ausführung, die für andre Organe recht wohl zureichen könnte, —

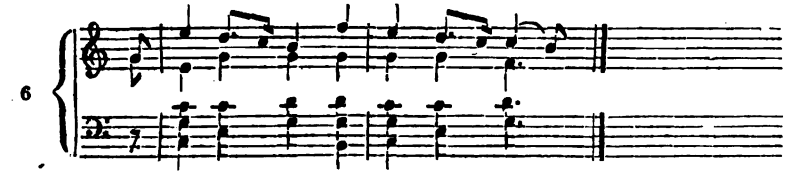

würde, wenn wir No. 5 als einen Pianosatz vorausgeschickt denken, nur ein *mezzo forte* geben; erst ein vollgriffiges Spiel

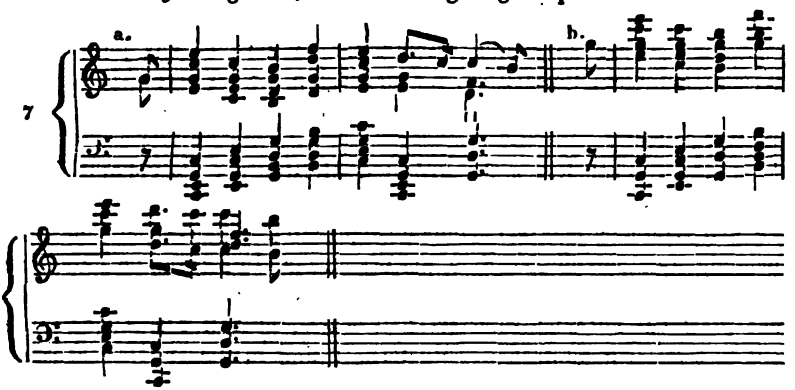

wie hier bei a, oder in der vollen Weite des Instruments (abgesehen von den höchsten schallärmern Tönen) auseinandergerückt, wie bei b, — dass man die mittlern Tonlagen mitzuhören vermeinte, — würde den Satz in voller Kraft erschallen lassen.

Man erkennt hier sehr leicht, dass mit solchen vollen Griffen nicht eine eigentliche Vielstimmigkeit beabsichtigt ist und gehört wird, so wenig, wie man die Oktaven in No. 1, 2, 3 als eine eigentliche Zweistimmigkeit (Th. I. S. 43) gelten lassen würde. Daher ist man auch keineswegs (wie in der Mehrzahl der frühern Aufgaben) an die einmal ergriffne Stimmzahl gebunden; die Sätze in No. 7 sind wesentlich nichts Andres, als der drei- und der vier- oder fünfstimmige Satz in No. 5 und 6; und eben desshalb sind die in solcher Vielgriffigkeit enthaltnen Oktavfolgen (dergleichen uns schon Th. I, S. 353, 357, 437 und anderwärts vorgekommen) keineswegs für Satzfehler, sondern nur für unentbehrliche Verstärkungs- und Füllmittel zu achten.

Viertens müssen wir, wenn figurirte, überhaupt polyphone Sätze in voller Klarheit und Wirksamkeit heraustreten sollen, uns durchaus auf eine kleinere Stimmzahl beschränken und, wo dies nicht durchweg angeht, wenigstens möglichst oft auf die mindere Stimmzahl zurückgehen, oder einen Theil der Stimmen zu blosser Verdopp-

lung andrer in Terzen, Sexten u. s. w. (also nicht polyphon) gebrauchen. Denn ganz abgesehen von der Schwierigkeit, vielstimmige polyphone Sätze gut vorzutragen, muss man die Unfähigkeit des Instruments für dergleichen bei der kurzen Dauer seiner Töne und der Unmöglichkeit wirklicher Bindung schon zugeben.

Allerdings sträubt sich gegen ein solches Gebot unser Gefühl und Bewusstsein von der Herrlichkeit polyphonen Satzes. Allein bald, nach einer nicht lästigen Reihe von Versuchen und Uebungen, werden wir gewahr, dass auch unter der Beschränkung, ja durch diese selbst uns nur neue Wege der Erfindung geöffnet werden. Und wie wir einst im gebundnern Zustande des Anfängers (Th. II, S. 10) uns der einmal gebotenen Form fügen mussten, obgleich Phantasie und Neigung uns auf andre Wege zu ziehen trachteten: so wird es uns jetzt schon leichter gelingen, Formen da, wo sie doch nicht das rechte Leben und Wirken finden können, zurückzuhalten und für die günstigere Stelle zu bewahren.

In der That haben die grössten Meister der Polyphonie jenen Grundsatz thatsächlich anerkannt. Hier ist vor allen Seb. Bach zu nennen, von dem man bei seiner unbegränzten Meisterschaft und Hinneigung zum polyphonen Satz am ersten ein Hinwegsetzen über jene von aussen kommende Rücksicht erwarten dürfte, wenn es nicht eben das Merkmal höchster Meisterschaft wäre, überall das Angemessne mit Bewusstsein zu treffen. Musterhaft sind in dieser Hinsicht seine grossen Klavierfugen, die chromatische Fantasie mit Fuge, die grosse Amoll- und Emoll-Fuge*), in denen der Fugensatz dreistimmig, die Ausführung in der überwiegenden Zahl der Sätze und Takte nur zweistimmig ist. Aus den kleinern Klavierkompositionen wären noch zahlreichere, wenn auch nicht so merkwürdige Beweise beizubringen. Weniger ist dies der Fall mit dem wohltemperirten Klavier und der Kunst der Fuge. Allein im letztern Werke war es Hauptabsicht, eine Musterreihe von Fugen (und Kanons) aufzustellen. Im erstern Werke waren wieder achtundvierzig Fugen aus allen Tönen**) zu geben. Dies ist in grösster Mannigfaltigkeit der Form auf das geistreichste geschehen und auch hier war die Wirkung des Instruments so wenig Hauptsache, dass (wie den Kennern längst bekannt) ein Theil der Fugen auf der Orgel eine günstigere Stelle findet, ja sogar Einzelnes (z. B. der Schluss der Amoll-Fuge des zweiten Theiles) auf dem Klavier von zwei Händen unmöglich ausgeführt werden kann.

Eben so entschieden waltet die gleiche Rücksicht auf das Vermögen

*) Vergl. Band IV. der Gesammtausgabe bei Peters in Leipzig.

**) Der Name „wohltemperirtes Klavier" deutet, wie bekannt, auf die Stimmung nach gleichschwebender Temperatur (allg. Musiklehre S. 11.) durch welche alle Tonarten auf gleiche Tonmaasse gebracht und brauchbar geworden, im Gegensatze zur ungleichschwebenden, in der dies nicht der Fall.

des Instruments bei Beethoven, den wir immer mehr als den Hochmeister der Klavierkomposition zu erkennen haben werden. Nicht blos in seinen homophonen oder in leichtern Formen gearbeiteten Sätzen zeigt sich die Zweistimmigkeit vorherrschend; auch in den spätern Werken, in denen er sich immer entschiedner der Polyphonie zuwandte, ist gleiches Streben merkenswerth. In dieser Hinsicht ist das Allegro seiner grossen Cmoll-Sonate (Op. 111.) höchst bezeichnend. Es drängt im Hauptsatze, von Takt 19 an, nach der Dreistimmigkeit hin, oder vielmehr ist geradezu dreistimmig zu nennen; das Fugatothema mit seinem Gegensatz erscheint Takt 19 im Alt und Bass, Takt 23 umgekehrt in Bass und Alt; dann tritt Takt 27 das Thema in einer dritten Stimme (Diskant) auf und man hat ein Viertel lang wirklich drei gleichzeitige Stimmen. Aber sogleich tritt der Bass ab und lässt die Oberstimmen allein. Dasselbe Spiel wiederholt sich im zweiten Theil *), nur dass da die Dreistimmigkeit ein paarmal drei oder vier Viertel anhält; dann aber gehen zwei Stimmen in Dezimen mit einander. Dieses Verhalten ist um so auffallender bei dem kraftvollen und hochpathetischen Gang und der höchst ernsten Haltung der ganzen Komposition. Gleiches ist bei der gewaltigsten aller Sonaten, der grossen Bdur-Sonate (Op. 106) zu beobachten. Der übermächtige und überreich dahin stürmende und bei allem Drang und Feuer so gehalten ernste erste Satz drängt immerfort, z. B. schon Takt 5 u. s. w., dann Seite 4 **), zur Mehrstimmigkeit und weilt doch fast durchgehend im rein Homophonen oder Zweistimmigen. Ja, S. 7 wird das Hauptmotiv imitatorisch und im Grunde vierstimmig durchgeführt. Aber es treten zuerst die beiden Unterstimmen allein auf, dann die beiden Oberstimmen mit einer Unterstimme, die sich wenigstens rhythmisch je einer der Oberstimmen anschliesst; und wenn endlich der Satz — er ist neununddreissig Takte lang — vierstimmig wird, dann dienen (mit einer flüchtigen und sehr einfachen Abweichung) zwei Stimmen nur zur Verdopplung der andern zwei, so dass der Satz im Grunde wieder zweistimmig ist. — Aus gleichem Grund ist die Schlussfuge dieser Sonate, wie der Asdur-Sonate Op. 110 nur dreistimmig ausgeführt, obgleich die letztere offenbar vierstimmig intentionirt war; ihre erste Durchführung zeigt unverkennbar die Eintritte von Tenor, Alt, Diskant und (Takt 19) Bass, — in den nun der Tenor übergeht ***): Aber selbst im dreistimmigen Satze schliessen sich meistens zwei Stimmen begleitungsweis' an einander.

*) Seite 8 und 9 der Originalausgabe von Schlesinger in Berlin.

**) Der Originalausgabe von Artaria in Wien.

***) Man könnte aus dem Basseintritte nichts als eine übervollständige Durchführung folgern wollen; allein zu deutlich tritt hier und anderwärts (z. B. S. 16 und 18 der schlesingerschen Originalausgabe) der Bass in seiner Grundgewalt unterschieden vom zarten Tenor auf. Und am Ende wäre ja das ein blosser Namenstreit.

Fünftens endlich haben wir, was dem Schall des Instruments an Fülle und Kraft und dem Klang an Intensität, an ergreifender Gewalt (im Vergleich zur Singstimme, zu Blas- und auch Streichinstrumenten) abgeht, durch Spiel-Fülle, durch Reichthum und Beweglichkeit der Tonfolgen, besonders der Figuren (Passagen) zu ersetzen. Hierbei kommt uns denn der grosse Tonumfang und die Klanggleichheit des Instruments zu statten; kein andres bietet uns für sich allein und auf einmal*) einen Spielplatz von sechs bis sieben Oktaven, und bei keinem ist der Klang der Höhe und Tiefe so gleichartig, — obwohl es allerdings die Aufgabe jedes Instrumentisten, den Klang in den verschiednen Regionen möglichst auszugleichen, was den sinnvollen und wohlgeschulten Spielern unsrer Tage auch in hohem Grade gelingt.

So wohlbegründet nun auch in diesen und andern sich in der Ausübung von selbst ergebenden Punkten die Rücksicht auf die Natur des Instruments ist: so haben wir doch noch Eines zu beherzigen, das uns über Aengstlichkeit und einseitiges Haften am Aeusserlichen hinwegführen kann auf den rechten Standpunkt des Klavierkomponisten.

Jede tiefere Betrachtung des Instruments muss uns nämlich überzeugen, dass es an Innerlichkeit, — hinsichts der Macht des Schalles, des ansprechenden, das Gefühl weckenden und befriedigenden Klanges, der feinen und innigen Tonverbindung u. s. w. — den meisten andern Instrumenten nachsteht, dagegen an äusserlichem Reichthum, — Tonumfang, Spielgeschick, Fähigkeit für Harmonie und Polyphonie — allen (nur mit Ausnahme der Orgel für gewisse Aufgaben) vorgeht. Daher — und eben weil Sinnlichkeit und das unmittelbar mit ihr zusammenhängende Gefühl minder gesättigt werden — ist es in seinem Wirken geistiger, es weckt und reizt die Phantasie, unserm Empfinden das zu ersetzen, was das Instrument in der Wirklichkeit nicht giebt, während diese dichterische Thätigkeit unsrer Seele bei befriedigendern, das Gefühl sättigendern Instrumenten keinen so dringenden Anlass hat, sich zu bethätigen. Aus diesen beiden Gründen, — vermöge des äusserlichen Reichthums und Geschicks und vermöge seines anregenden Einflusses auf die Phantasie, — ist das Pianoforte das verbreitetste und geistig herrschendste Instrument geworden, an dem die Phantasie des Komponisten sich am freiesten und luftigsten ergeht und bei dem der Geist des Hörers am willigsten folgt, am leichtesten aus sich ergänzt, was das Instrument bei seiner innerlichen Unzulänglichkeit mehr anzudeuten, als wirklich zu geben vermag.

Wir wollen also, auf dieser Betrachtung fussend, allerdings stre-

*) Die Orgel hat einen grössern Umfang, legt ihn aber nicht auf einmal dar. Es ist ihr nicht angemessen, ihre zweiunddreissigfüssigen und ihre zwei- und einfüssigen Register abgesondert und gleichzeitig neben einander zu stellen; sie mischt das Tiefste und Höchste mit dem Mittlern zu innerlicherm Reichthum.

ben, dem Naturell des Instrumentes gemäss zu schreiben, es auf das Günstigste zu benutzen und zu bedenken. Wenn aber dann doch das Vermögen des Instruments für unser ursprüngliches Empfinden, für den vollen Ausdruck unsers geistigen Lebens nicht ausreicht: dann wollen wir nicht das opfern, was unser Eignes und Eigenthümliches ist, nicht das Geistige um der Gestaltung willen aufgeben, sondern über die Gränzen des Instruments hinaus zur rechten Zeit auf die ergänzende Phantasie und Mitthätigkeit des Hörers rechnen. Die Kunstherrlichkeit eines Beethoven in seinen Klavierkompositionen (und in den andern Werken) beruht eben darauf, dass er das Instrument auf das Intelligenteste zu benutzen und dadurch unsern Geist zu erwecken, gleichsam zu verlocken wusste, dem seinigen auch dahin nachzufolgen, wo das Instrument für den vollen Ausdruck des Gedankens nicht mehr zulangt*).

Die nächsten Uebungen, die in den folgenden Abschnitten eingeleitet werden, geben den besten Anlass, sich in die Behandlung des Instruments hineinzufinden. Je ernstlicher und sinniger dieses Studium durchgesetzt wird, desto freier wird man sich in den folgenden wichtigern Formen bewegen und desto sichrer sowohl die Gränze des Instrumentes beobachten, als zur rechten Zeit über sie hinausgehn.

Zweiter Abschnitt.

Die Etüde.

Die Etüde ist ursprünglich ein Tonstück, an dem irgend eine technische Geschicklichkeit oder Vortragsweise in ansprechender künstlerischer Form zur Uebung kommt. Dass nun der geschicktere Spieler sich bei der Abfassung solcher Etüden nicht bei den einfachern Uebungsgegenständen aufhält, dass er seltnere und schwierigere Formen und Motive aufsucht und dergleichen mit Vorliebe, ja bisweilen mehr aus Künstlerlaune, als für den eigentlichen Uebungszweck durchführt, — auch wohl mit einem, dem Künstler gar nicht übelanstehenden Eigensinn über die Gränze der nöthigen Uebung hinaustreibt, — dass sich hier selbst höhere künstlerische Erregung gleichsam unvorhergesehen einfinden und dem ursprünglich nur untergeordnete Sphären zugehörigen Werk höhere Weihe zuertheilen kann: das würde jeder mit der Natur des künstlerischen Geistes Bekannte voraussehen, wäre nicht die obige Entwickelung schon in der Ausbildung der Etüdenform geschichtlich gegeben. Die ältern Etüden, z. B. die meisten von Clementi und Kramer (denen sich A. Schmidt und andre

*) Hierzu der Anhang A.

Lehrer mit Verdienst angeschlossen), gehören vorzugsweise dem Uebungszweck an, wiewohl der erstgenannte Meister (in seinem *Gradus ad parnassum*) die Gelegenheit wahrgenommen, manches Tonstück von andrer Intention (z. B. Fugen, die er schon früher gearbeitet und jetzt verbessert) der Oeffentlichkeit zu übergeben. War nun hier (unter Voraussetzung der eigentlichen Elementarübungen) für die nähern Bedürfnisse der Spielübung gesorgt, zugleich die Ausübung durch fortgesetztes und zweckmässiger geleitetes Studium bedeutend gefördert und in mächtigem Fortschreiten: so konnten neuere Tonsetzer schon weiter und freier vorwärts schreiten, schwerere aber auch grossartigere und sinnigere oder phantasievollere Uebungen und Tonspiele wagen; wie man von A. E. Müllers Capricen*) und Moscheles Etüden**) bis auf die neuesten Virtuosen hat beobachten können.

Auch wir wollen uns auf diesem naturgemässen geschichtlichen Weg in die angemessne Behandlung des Instruments einführen. Irgend eine dem Klavierspieler nöthige Geschicklichkeit, — diesmal sei es die Uebung der beiden schwächsten Finger, des vierten und fünften an der rechten Hand, — soll uns das Hauptmotiv geben; es sei dieses:

Die nächste uns vortretende Aufgabe unsrer Komposition wird die sein, dieses Motiv recht fleissig zur Uebung zu benutzen. Dies muss aber in künstlerischer Form geschehn; nicht blosse Fingerübung, sondern diese in der Form und mit der Annehmlichkeit eines Kunstwerkes ist unsre Aufgabe.

Folglich bedarf es irgend einer Kunstform, in der unser Motiv zu einem Ganzen erwachse.

Für so kleine, untergeordnete Aufgaben genügen die einfachsten Formen, die des blossen

Präludiums

oder auch die

des Liedes.

Beide kennen wir schon, wissen auch, wie leicht und gern die erstere in die andre übergeht. Versuchen wir zuerst die zweite, als die bestimmtere.

---

*) Bei Peters in Leipzig; sehr gehaltvoll, lehr- und übungsreich, nur leider monoton in der Form und Breite der Ausführung.

**) Bei Probst (Kistner) in Leipzig und Schlesinger in Berlin.

Allegro commodo.

9

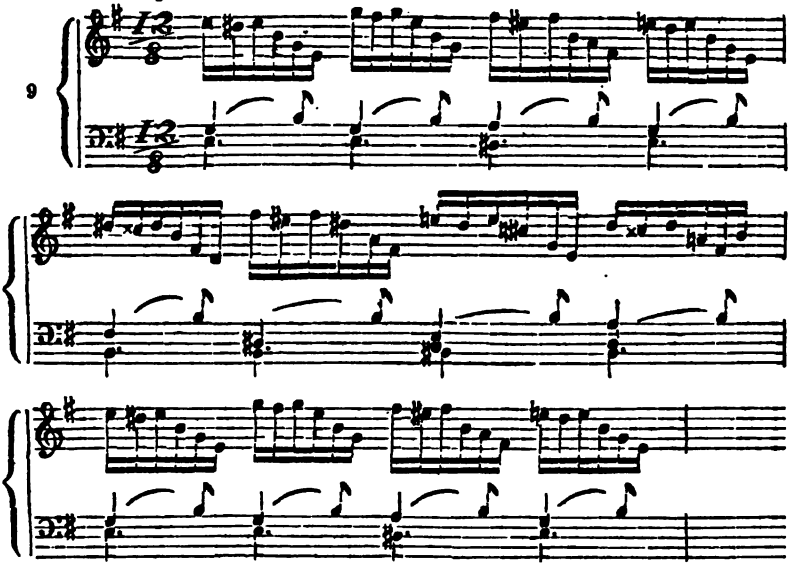

Nach der vorherrschenden Neigung aller musikalischen Gestalten zu rhythmischer — das heisst also: satzförmiger Ordnung (Th. II, S. 18) nimmt auch unser Versuch eine satzförmige Wendung, die sich nur in Modulation und Rhythmus

10

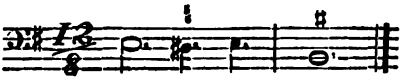

aussprechen kann, da das Hauptmotiv stetig beibehalten und auch die unterstützende leichte Begleitung in ununterbrochner Gleichheit fortgeführt wird; in der letztern nehmen wir bald zwei, bald drei Stimmen, je nachdem Spielbarkeit und Wohlklang es anrathen.

Sollten wir so fortfahren? — Das etwas eigensinnige Motiv (das nicht so glatt dahinfliesst, wie jenes Bachsche Th. II, No. 174 betrachtete) möchte uns bald lästig werden. Wir unterbrechen es wenigstens an dem Punkte, wo der rhythmische Abschnitt aus Takt 2 sich wiederholt, und gehen so —

11

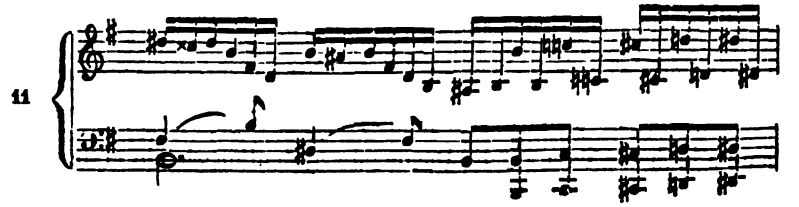

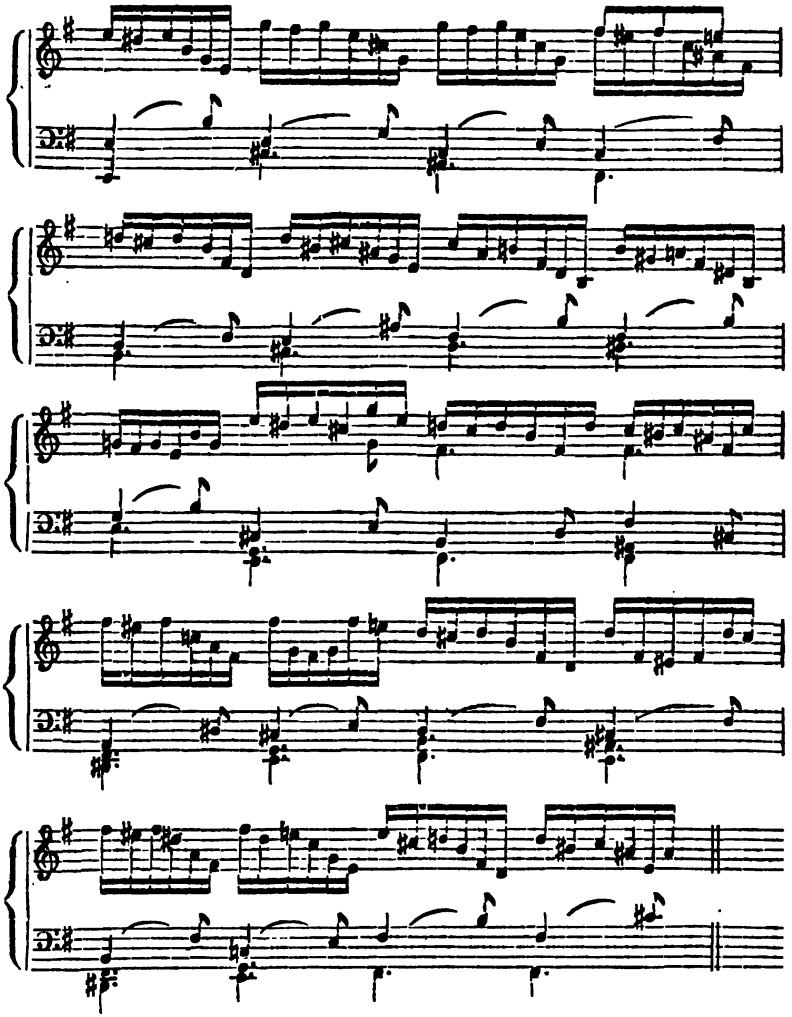

zu einem grössern Abschnitte; es ist der rhythmisch-harmonischen Konstruktion nach

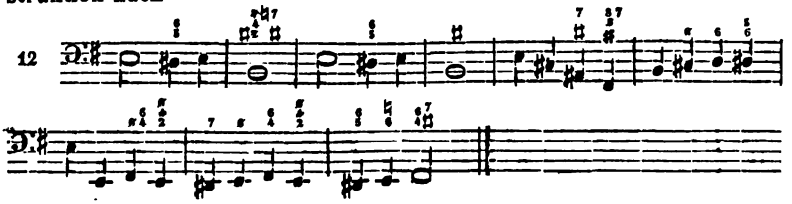

ein im nächsten Takt auf der Dominante, — mithin als ein erster Theil abschliessender Liedsatz von

2, 2, und 4 Takten,
mit einem Anhang von noch zwei Takten.

Die Konstruktion dieses ersten Theils und die Gesetze, nach denen sich der zweite, oder zweite und dritte Theil bilden müsste, sind uns aus der reinen Formlehre bekannt. Hier kann mithin nur noch von der Angemessenheit der Erfindung für das Instrument die Frage sein. Die Erfindung selbst, wie sie in No. 8 festgestellt worden, darf wohl dem dort vorgesetzten Zweck entsprechend und daher der Ausführung werth genannt werden; auch die Begleitungsweise kann bestehen. Demungeachtet wird man leicht inne, dass die Entwickelung etwas eng und beschränkt ausgefallen ist. Worin liegt das?

Erstens darin, dass wir von einem in sich schon eigensinnig abgeschlossnen Motiv fast gar nicht abgelassen haben; ferner darin, dass wir es beinahe durchweg an eine einzige Stelle gefesselt, und wenn wir fortschritten, es fast nur nach einer einzigen Richtung geführt haben.

Wenigstens die letzte Einseitigkeit müsste mit dem Eintritte des zweiten Theiles aufgegeben werden; man könnte von No. 11 an so —

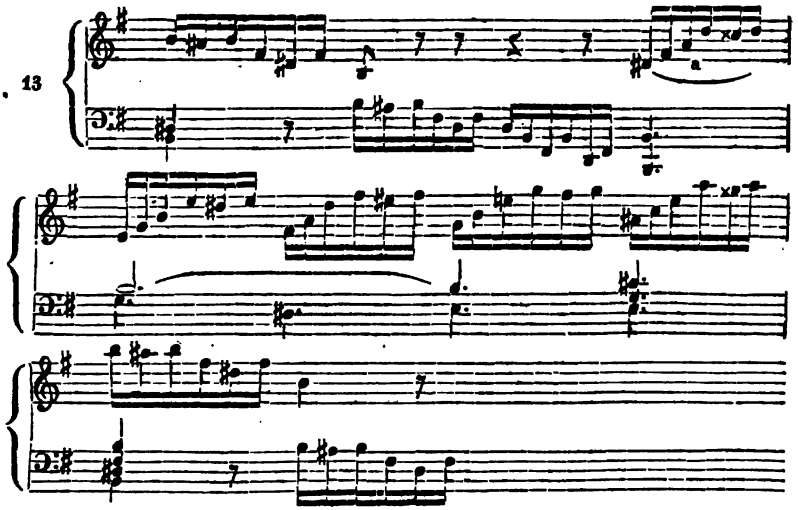

fortschreiten. Hier ist zwar in der engen Haltung des Ganzen der in No. 10 und 11 gegebne Karakter beibehalten, doch aber nicht blos dem Gang des Ganzen eine andre Richtung, sondern auch dem Motiv selbst (bei a) eine neue Wendung gegeben worden. Die weitere Ausführung mag jeder selbst suchen. Allein, wie man sie auch treffe, das Ganze wird — wenn man nicht den ursprünglichen Karakter aufgeben will — etwas Gebundnes oder Gepresstes behalten, weil es sich in einem verhältnissmässig engen Tonbereich hält, statt den weiten Umfang des Instruments zu freierm und reicherm Spiel zu benutzen.

Dies wird nun unsre nächste Aufgabe. Hier —

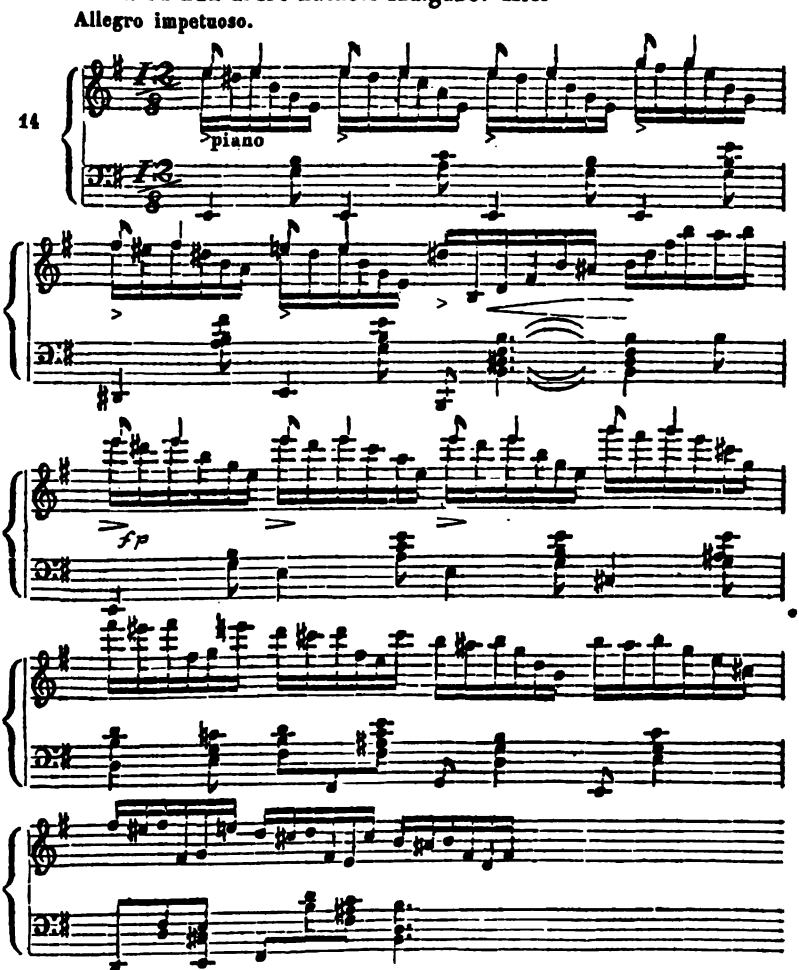

ist ein neuer Versuch mit demselben Motiv gemacht und ungefähr so weit, wie der vorige, geführt. Die Behandlung erscheint in zweierlei Hinsicht günstiger. Erstens wird das Hauptmotiv zu Anfang und im dritten Takte fester auf einem Punkte gehalten, während in No. 9 jeder Schlag das Motiv auf eine andre Stelle rückte. Da nun dasselbe einen vollen Akkord umschreibt, so wird die Ausführung eben so beschwert (und unbeholfen) als wenn man, wie hier bei a,

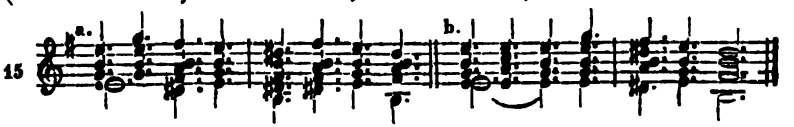

mit vollen Akkorden hin und her gehen wollte; die im Motiv selbst liegende Oktavenfolge vergrössert noch die Unannehmlichkeit. Ein Blick auf b in No. 15 zeigt den Vortheil des neuen Entwurfs. Zweitens erhebt sich dieser mit dem zweiten Takt in eine höhere Oktave und senkt sich dann wieder um anderthalb Oktaven, so dass dadurch dem Ganzen grössere Mannigfaltigkeit gewonnen und der Tonumfang des Instruments (S. 24) weit günstiger benutzt wird, als in der ersten Bearbeitung geschehen konnte.

Demungeachtet haftet auch hier noch eine gewisse Gedrungenheit an unserm Satze, die, wenn wir so fort arbeiteten, lästig fallen würde. Das Motiv ist zwar rhythmisch bewegt, aber dabei — wie wir nun bereits erkannt haben — harmonisch gefüllt und abgeschlossen; wir müssen es durch die Behandlung erleichtern, und zwar nicht blos im Vorübergehen, wie in der zweiten Hälfte des zweiten Taktes, sondern in ganzen Partien.

16

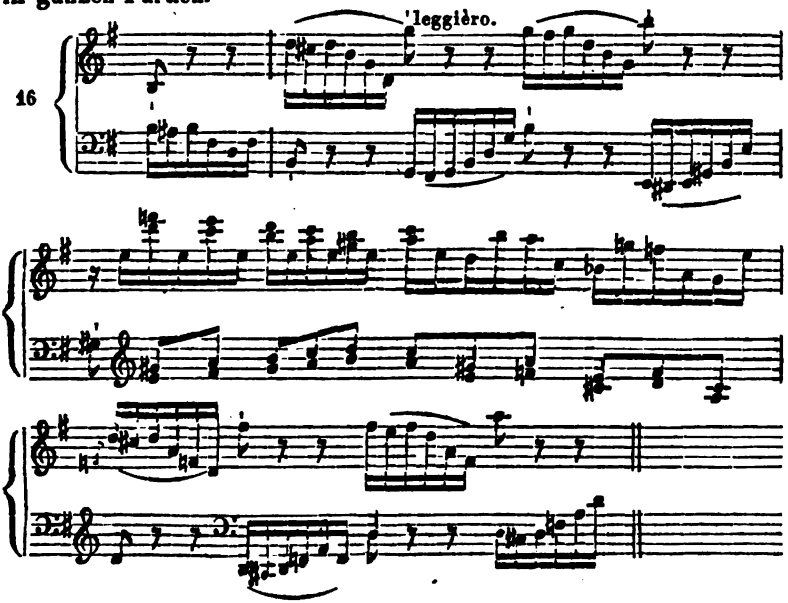

Hier ist eine von sehr vielen Anknüpfungen, in denen dasselbe Motiv leichter fortgeführt wird; die Erleichterung beruht auf der Vertheilung desselben unter zwei ablösende Stimmen; der neue Inhalt des zweiten Taktes würde wahrscheinlich in dem nächst zu schreibenden Takt in *C* dur (auf *g—h—d—f* einsetzend) wiederkehren.

Auch hier brechen wir ab; jeder, der den zweiten Theil der Lehre aufmerksam durchgearbeitet hat, wird leicht den obigen Entwurf fortführen oder mancherlei Wendungen und Erfindungen an die Stelle von No. 16 setzen können. Zum Schluss der ganzen Versuchsreihe bringen

wir noch einmal dasselbe Motiv in flüchtigerer Bewegung. In No. 14 hatten wir die fliessendere und ausgebreitetere Führung des Motivs dazu günstig befunden. Beides ist hier —

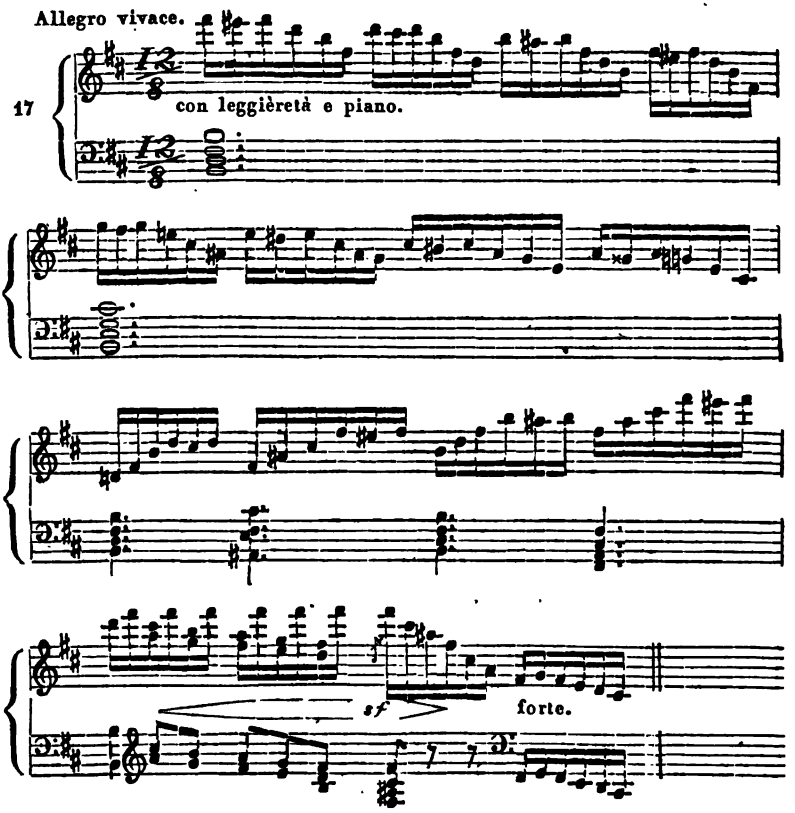

vorherrschend geworden; da sich zugleich die Begleitung noch mehr untergeordnet hat, so geht das Ganze in Vergleich mit den frühern Versuchen in flüchtigster Weise und in leicht übersichtlichen Massen vorüber. Man sieht schon voraus, dass im nächsten Takte der Anfang wiederholt und wahrscheinlich nach der nächstverwandten Tonart (*D* dur), — vielleicht in dieser Weise von Takt 3 an, —

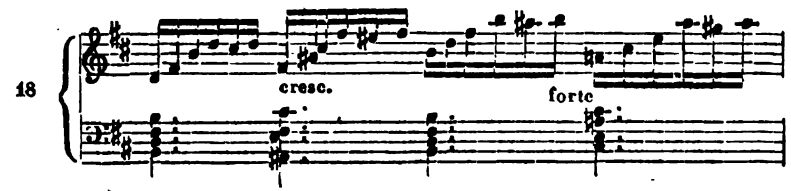

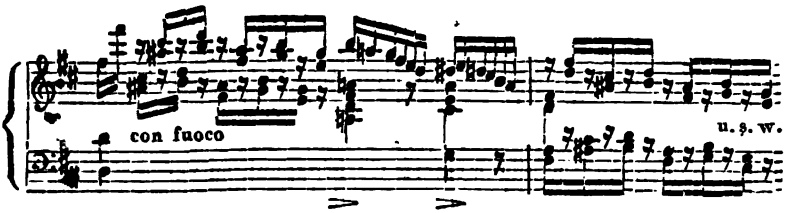

weiter gewendet werden wird.

Soviel über diese Form, die zu den einfachsten gehört und zu der der zweite Theil des Lehrbuchs schon hinlängliche Anleitung gegeben, dass hier fast nichts, als die Rücksicht auf das Instrument für Erwägung und Uebung übrig bleibt. In dieser Hinsicht haben wir

1) dem Instrument selber, — dem Zweck, seine Behandlung zu erlernen, ein Motiv abgewonnen;
2) uns in einer leicht weiter zu verfolgenden Reihe von Versuchen thatsächlich überzeugt, wie vielfältig ein solches Motiv in stets dem Instrument angemessener Weise durchgeführt werden kann; dabei aber
3) an den verschiednen Bearbeitungen zu beobachten gehabt, welche dem Instrument und unserm Zwecke günstiger und durch welche Mittel wir bald diese, bald eine andre Seite der Aufgabe hervorgehoben haben.

Dergleichen Arbeiten, — wenn sie auch nicht über den bisher festgehaltnen Standpunkt hinausreichen, — müssen schon an sich für den Kompositionsjünger wie für den Spieler anziehend sein. Aber sie sind auch bildend und führen auf das Erwünschteste in den Kreis und Sinn der Aufgaben, die wir jetzt (S. 5) als vornehmsten Gegenstand unsrer Studien ansehen. Wir finden uns in die bisher ganz bei Seite gelassne Rücksichtnahme auf wirkliche Darstellung, und zwar zu bestimmten zunächst technischen, dann aber auch künstlerischen Zwecken allmählig hinein und sie wird uns bis zu unbewusster Sicherheit zu eigen, bevor wir noch zu grössern Aufgaben schreiten, deren wichtigerer Inhalt eine tiefere und ungestörte Versenkung unsers Geistes fodert, bei denen uns jene Rücksichtnahme schon so zur Natur geworden sein muss, wie die Formbedingungen nach der Durcharbeitung der Formlehre.

Uebrigens darf sich bei diesen Arbeiten der Jünger manchen Vorversuch am Instrumente (dergleichen wir bisher, — Th. I, S. 16, — abgerathen) gestatten und möge sich in freiem Phantasiren Erregung und Stoff für seine Konzeptionen gewinnen. Ist aber die Arbeit selbst begonnen, dann trachte er, sie ohne Hülfe des Instruments zu Ende zu bringen, damit er sich nach der vom Instrument herübergeholten Anfrischung und Erweckung nun in der schon früher angeeigneten

Freiheit des Geistes erhalte. Es ist von jetzt an in diesem, wie in manchem andern Punkt eine bestimmtere Vorschrift unstatthaft. Allmählig tritt, nach strengerer Vorschule und Gebundenheit, die Individualität jedes einzelnen Jüngers in ihre wohlberechtigte Freiheit heraus, und es bilden sich diese oder jene abweichende Gewohnheiten von denen man keine aus allgemeinern Gesichtspunkten verwerfen dürfte, ohne der freiern Entwickelung und Bethätigung störend in den Weg zu treten. Wir wissen von wahren Künstlern, z. B. dem so geistfreien Beethoven, dass sie es liebten und ohne Nachtheil gewohnt waren, ihre Anregungen am Instrumente zu steigern*), — während sich bei andern (z. B. dem geistreichen K. M. v. Weber) ein nachtheiliger Einfluss zu häufigen Versuchens und Suchens am Klavier hin und wieder in Sätzen gewahr werden lässt, die mehr klavier- als orchester- und gesangmässig, — oder die (wie bei Dussec, Prinz Louis, Field u. s. w.) durch die Einwirkung der Besonderheit des englischen Mechanismus an ihren Instrumenten**) einer einseitigen Spielmanier verfallen sind. Wiederum wissen wir von andern, z. B. W. A. Mozart, wie leicht sie ohne alle äusserliche Beihülfe, selbst bei einem scheinbar zerstreuenden Leben die grössten Konzeptionen begonnen und vollendet haben, wie sogar der Altvater Bach jede Klavierhülfe verspottete und denen, die sie suchten, den Namen Klavierhusaren anhing. Wir müssen fähig sein, die äussere Hülfe zu entbehren, wollen aber so wenig die Anfrischung, die das Instrument bisweilen bietet, wie irgend einen Vortheil spröde verschmähen. Dass der Geist sich frei und reich offenbare, darum ist es zu thun; das Wie kann mancherlei Formen annehmen, ohne dass man eine gegen die andre schlechthin vorziehen oder verwerfen dürfte. —

Dritter Abschnitt.

Die höhern Formen der Etüde.

Die ersten Versuche gingen von dem Vorsatz aus, für eine ganz spezielle technische Fertigkeit Uebungsstoff zu schaffen; sie suchten dazu ein geeignetes Motiv und hatten im Wesentlichen fast keinen

---

*) Beethoven phantasirte (singend und spielend) sogar noch am Instrumente mit höchster Erregung, als er schon gänzlich des Gehörs beraubt war. In dieser Zeit wurde die sehnsuchtvoll klagende As-Dur-Sonate (Op. 110) und die C moll-Sonate (Op. 111) mit dem fernherübertönenden und verhallenden Finale geschaffen.

**) Die grosse Sattigkeit des Klanges, die Breite und der tiefe Fall der Tasten verlocken zu einem in breiten Ton- und Stimmlagen mehr grandios oder sentimental als leicht und energisch-durchgeistet sich vollendendem Spiel. Hier erkennt man das Grosssinnige, aber auch monoton-Manierirte der Dussecschen und Louis-Ferdinandischen Kompositionen.

andern Inhalt, als dieses eine Motiv, das in mehr oder weniger glücklicher Weise durchgeführt wurde. Nach der Beschaffenheit dieses Motivs (S. 26) und damit ein so engbegränzter Stoff nicht ganz kleinlich erscheine, wählten wir die Liedform; sie erscheint auch wegen ihrer Festigkeit für die ersten Arbeiten wünschenswerth.

Uebungen dieser Art reihen sich in Hinsicht auf ihre äusserliche Bestimmung den Elementar-Spielübungen an. Eine höhere Reihe von Etüden schliesst sich nun nicht in einer so speziellen Tendenz ein, sondern setzt sich zur Aufgabe, irgend eine besondre Spielart oder Darstellungsweise zur Uebung zu bringen; — oder umgekehrt: eine solche Spielweise regt, als der Grundgedanke, die Komposition des Tonstücks an; die Komposition hat also einen innerlichern Ursprung, ist um ihrer selbst willen da, und der Uebungszweck ist das Zweite, Untergeordnete.

Hier öffnet sich nun der Komposition auch ein freierer Spielraum. Sie hat nur soviel Anlass, an dem einen Motiv festzuhalten, als es überhaupt im Wesen aller Komposition liegt, nach innerer Einheit zu streben; denn die Spielweise, die ihr zur Aufgabe geworden ist, kann sich durch sehr vielfältige Motive äussern. Indem nun der Inhalt reicher und freier wird, begehrt er auch eine freiere und weitere Form, — und so tritt nun hier

die Präludienform

in ihr besseres Recht. Es soll aber damit keineswegs gesagt sein, dass sie nothwendig und die Liedform unzulässig wäre. Haben wir doch schon die Polyphonie, die ihrem Wesen nach den bestimmt abgegränzten Rhythmen widerstrebt, sich in die Liedform (Th. II, S. 166) zurückwenden sehen und längst erkannt, dass ein mechanisch-scharfes Abschliessen der Gränzen und Formen dem Wesen der Kunst widersprechend, unausführbar ist.

Unter diesen Voraussetzungen nun werde uns ein leicht und luftig schwebendes Spiel beider Hände zur Kompositionsaufgabe. Sie giebt uns dieses Motiv, —

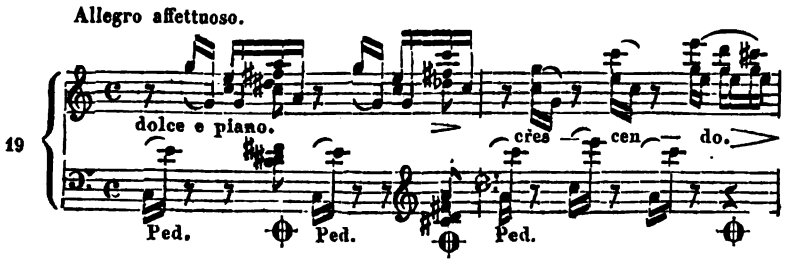

oder das Motiv reizt uns zu der Aufgabe.

Betrachten wir zuerst diesen Satz, den wir hier Motiv nennen, so ist seine mehrfache Zusammensetzung sogleich klar. Die vier Noten

des ersten und die des zweiten Viertels sind die beiden ersten Motive; das erste derselben erweist sich sogleich im zweiten Takte beweglich und benutzbar und führt da (in den letzten drei Achteln) zu einem dritten aus ihm gewonnenen Motive. Die Antwort auf der Dominante und der weitere Fortgang —

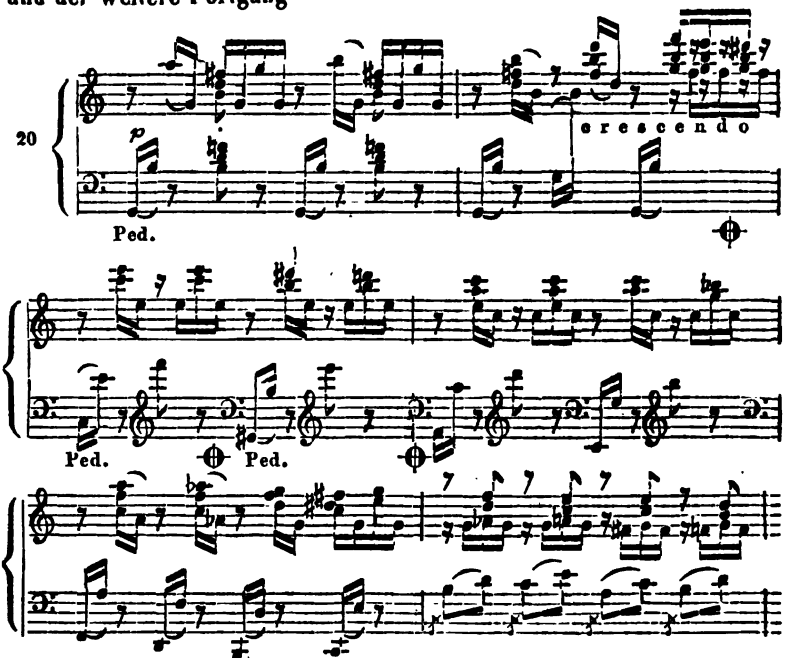

sind nun in dieser oder einer andern Weise das Nächstliegende und leicht festzustellen.

Man bemerke, dass sich die Fessellosigkeit der Aufgabe fortwährend geltend macht. Nimmt man die beiden ersten Viertel in No. 19 als ein Motiv zusammen, so wird es in demselben Takt einmal, dann in No. 20 Takt 1, 3 und 4 noch sechsmal wiederholt und stets umgestaltet, während in den frühern Versuchen kaum eine vorübergehende Abweichung gewagt werden durfte. Auch im Uebrigen ist diese Freiheit wahrzunehmen. — Man wird sich dabei zugleich überzeugen,

dass die grössere — bis an Willkühr schweifende Ungebundenheit und die durch sie gewonnene Mannigfaltigkeit im kleinen Spiel der Formen dem Instrument besonders zusagt.

Denn eben wegen der mindern Intensität des Klanges und der im Vergleich zu andern Organen geringen Schallkraft bedarf das Pianoforte mehr als sonst die Musik (S. 24) reicherer Tongruppen. In diesen sind nicht immer die einzelnen Gestaltungen (Tonfolgen) das eigentlich Wesentliche, sondern die ganze Tonmasse ist es, die gleichsam statt Eines Tons oder Intervalls von einem andern Organ gilt. Folg-

lich sind oft mancherlei Tongestaltungen für Einen Zweck möglich und eben darum auch wünschenswerth, damit nicht das Unwesentliche sich festsetze, gleich als wär' es ein Nothwendiges und Wichtiges.

Mit dieser Beweglichkeit und Wechselhaftigkeit des Tonspiels hängen auch mancherlei Freiheiten zusammen, die man sich in harmonisch-melodischer Hinsicht mit Recht gestattet. Hierhin gehört in No. 19 auf dem letzten Achtel der Hülfston *cis* in der Oberstimme, nach dem man ein sofortiges d in derselben Stimme erwarten sollte. Dies kommt aber erst im zweiten Takte von No. 20, gleich als läge der Tonsatz in dieser Gestalt

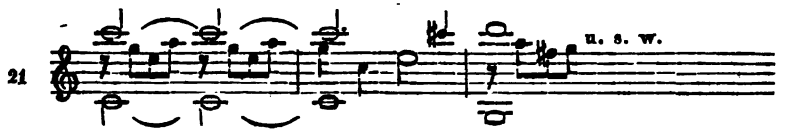

vor; — und in der That ist das der Grundgehalt desselben.

Doch wir kehren zur Komposition zurück. Obgleich wir die Form des Präludiums in Absicht haben, drängt doch unsre Etüde mit dem achten Takte (in No. 20) zu satzförmigem Abschlusse, nur dass dieser Abschluss nicht formell vollzogen, sondern durch Weiterbewegung wieder aufgehoben wird. Diese Neigung aller Tonbewegung zum Abschluss ist uns längst bekannt. Folglich wird es auch angemessen scheinen, auf den Anfang zurückzugehen (das thut der letzte Takt in No. 20) und den Satz zu wiederholen. Dies soll hier bis zum letzten Takte von No. 20 geschehen.

Hiermit ist nun der Punkt gegeben, auf dem sich unsre Form nothwendig entscheiden muss. Schliessen wir jetzt bestimmt ab (in C dur, oder G dur, oder mit einem Halbschlusse von der Tonika C auf die Dominante) so ist die Liedform festgesetzt. Wollen wir die Präludienform ausführen, so muss eben nicht abgeschlossen werden. Dies ist unsre Absicht und dazu, — gleichsam schwebend zwischen beiden möglichen Wegen und auf den Endschluss hinstrebend, — weilen wir bei dem zum Schluss führenden Akkorde. Nach Takt 5 aus No. 20 (mit der Wiederholung wäre dies der funfzehnte Takt) fahren wir — also mit Takt 16 —, so fort.

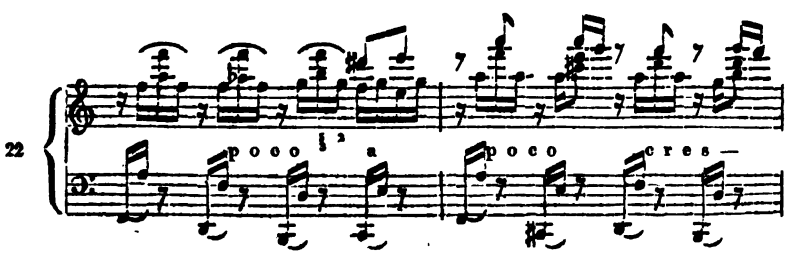

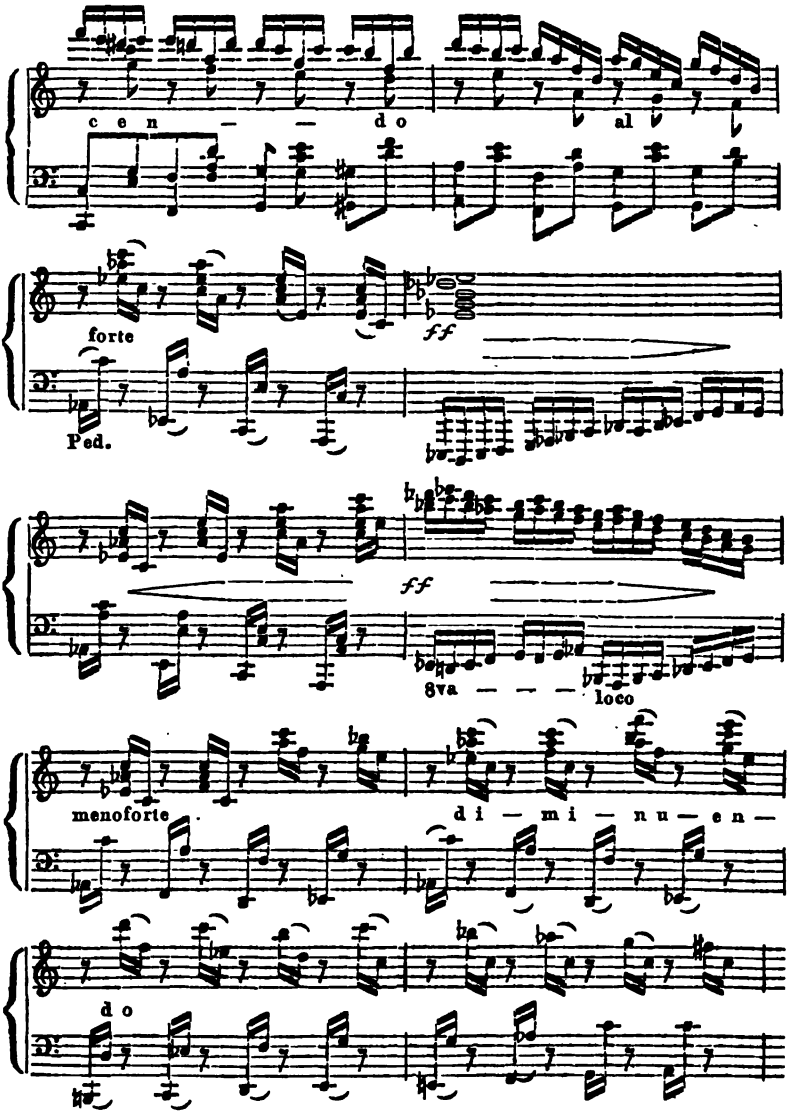

Nicht nur das Motiv (oder die Motive) wird hier im dritten, vierten, sechsten, achten Takt aufgegeben, der Gang führt uns auch in eine fremde Tonart, in der wir verweilen, ohne zu einem Schluss oder neuen Satze zu kommen. Und so erweiset sich ungeachtet des satzartigen Anfangs der präludienhafte Karakter als die eigentliche Form unsrer Etüde. Beiläufig zeigt sich das bewegliche Motiv des ersten Viertels aus No. 19 hier fortwährend in den wechselndsten Anwen-

dungen und — bei dem gangartigen Karakter der neuen Takte durchaus als das herrschende. Wenn wir es zuerst glatt und leicht kennen gelernt, so muss und kann es, anders modifizirt, weiterhin uns auch zum schallenden Forte dienen; und so werden wir hier wieder einmal an die vielseitigen Wendungen, die ein Grundgedanke zulässt, praktisch erinnert.

Vom letzten Takt von No. 22 aus muss, wenn wir uns nicht in das Ungemessne, in immer neue Tonarten mit den schon vielgebrauchten Motiven verlieren wollen, zum Ende eingelenkt werden. Allein — wir sind, wenn auch nicht der Zahl der Takte nach, doch durch die Fremdheit der Modulation nach As dur und durch die gänzliche Veränderung des ursprünglichen Karakters ziemlich weit vom Anfang abgekommen und können nicht hoffen, mit einem einzigen Akkorde wieder zufriedenstellend einzulenken.

Hier wird uns nun die alte Form des Orgelpunkts wieder hülfreich. Allein es versteht sich von selbst, dass uns jetzt nicht jene inhaltschweren polyphonen Orgelpunkte, die wir bei den Fugen kennen gelernt, angemessen erscheinen können. Vielmehr wird sich — wie ja in den Fugen auch geschah — hier der Hauptinhalt der jetzigen Komposition, und damit der ursprüngliche Karakter derselben über dem Orgelpunkte (oder doch gleich nach ihm) wieder herstellen. Es könnte so

23

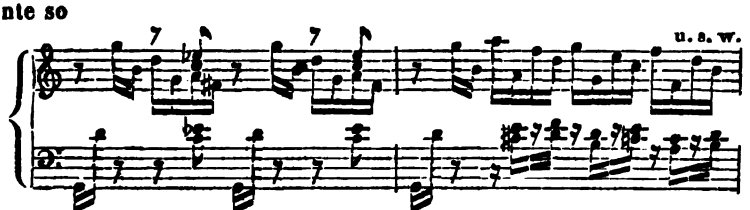

oder in mancher ähnlichen Weise eingeleitet und eingelenkt und dann — zur nöthigen Abrundung des Ganzen — auf den Hauptsatz zurückgegangen, oder in unmittelbarerer Weise über dem Halteton des Orgelpunkts gleich der Hauptsatz selbst —

24

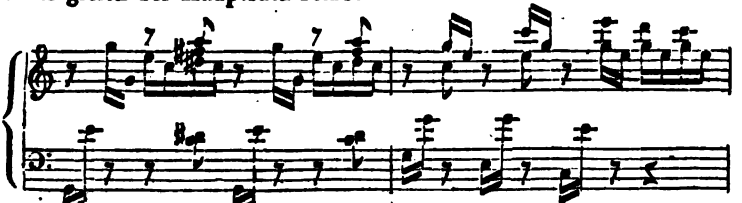

aufgestellt werden. Dies und der Schluss des Ganzen bleibe der Ueberlegung und Ausarbeitung eines Jeden überlassen. Es kann so wenig jetzt, wie früher die Aufgabe des Lehrbuchs sein, fertige Kompositionen zu liefern, sondern vielmehr, zu ihnen anzuleiten und zu diesem Zweck ihre Entstehung und Form anschaulich zu machen.

Dass nun der Inhalt der Etüden ein reicherer und tiefer sein, die Form derselben (Liedform sowohl, als Präludienform) weiter und in mannigfach abweichender Weise ausgeführt werden kann, muss dem Jünger aus dem hier und bereits in den frühern Theilen des Lehrbuchs Ausgeführten ohne Weiteres klar sein. Er mag sich daher ohne weitre Anleitung zu freiern und reichern Gestaltungen Bahn machen, und kann es. Diese Uebung lässt ihn schon jetzt manches erfreuliche Tonstück hoffen; der grössere Gewinn besteht aber darin, dass er sich in die Weise seines Instruments finden, besonders die vielgestaltige Beweglichkeit seines Spiels hervorrufen und benutzen lernt, — eine Seite der Kunst, die in allen bisherigen Aufgaben nur höchst untergeordnet hervortrat. So bewährt sich hier wieder, was schon im ersten Theil des Lehrbuchs, S. 12, ausgesprochen worden: dass jede Kunstform uns nicht blos an sich, sondern auch um des Vollbegriffs der ganzen Kunst, um unsrer sichern Herrschaft im ganzen Gebiete willen wichtig und nothwendig ist. Jedes Musikorgan eröffnet uns so neue Ansichten vom grossen Ganzen; das Klavier selbst werden wir ebenfalls noch von andern Seiten kennen lernen.

Uebrigens sei bemerkt, dass ein Theil der Etüden auch noch andre, uns bis jetzt fremde Formen, die

Rondoform und Sonatenform

angenommen hat. Wir werden diese Formen bald an gelegnerm Orte kennen lernen; bis dahin muss der Jünger auf sie verzichten und hat in der That für seine jetzige Aufgabe genügenden — und im Allgemeinen den geeignetsten Spielraum in den obigen Formen.

Zum Schluss kehren wir noch einmal auf den Ueberblick (S 25.) zurück, der uns in die Etüdenform eingeführt hat. So gewiss jedes beweglich und etwas schwierig gesetzte Tonstück zur technischen Uebung des Spielers dienen kann, wird man doch einen Unterschied zu machen haben zwischen solchen Etüden, die ganz entschieden, mit einer gewissen Ausschliesslichkeit auf eine bestimmte methodische Uebung ausgehen, wie die Arbeiten im vorigen Abschnitt, — und zwischen solchen, denen mehr ein freies Spiel, eine allgemeine Befähigung des Spielers, oder sogar die Darlegung eines Gedankens, dem dieses Spiel nur Mittel ist und der um seiner selbst willen ausgesprochen sein will (wie in unserm vorigen Versuche) Aufgabe ist. Dergleichen Tonstücke führten früher den Namen

Tokkate

und wenn ihr Hauptinhalt oder ihre Figuration von besonders eigner, ja eigenwilliger und eigensinniger Art war, den Namen

Caprice

oder *Capriccio*. Beiderlei Tonstücke wurden auch wohl in der (später zu erwähnenden) Form der

Fantasie

oder zusammengestellt mit andern Formen, z. B. der Fuge, ausgeführt. So hat uns Seb. Bach Tokkaten mit anschliessenden Fugen (auch andern eingemischten Nachahmungs- und Fugatosätzen hinterlassen *), so könnte Mozarts schwung- und spielvolle Cdur-Fantasie mit Fuge **), so wie die gedrungen energische und dabei wieder so anmuthig besänftigende Cmoll-Fantasie von Seb. Bach Tokkaten genannt werden.

Alle diese Formen sind so nahe verwandt und nähern sich allesammt so sehr den unbestimmtesten Gestaltungen (dem Präludium und der Fantasie) dass sie und ihre Namen haben in einander gerathen müssen und ein fester Unterschied wohl niemals hat festgehalten werden können. Der Name Tokkate ist ausser Gebrauch gekommen, die so zu benennenden Tonstücke aber schliessen sich den Etüden oder Fantasien an. Die Benennung Capriccio ist schon früher (z. B. von A. E. Müller und von C. M. v. Weber ***)) öfters für solche Tonstücke angewendet worden, die mehr einer bestimmten Spielweise in geordneter Durchführung oder geradezu dem Zwecke der Uebung gewidmet waren, als einem eigenwilligern, launenhaften Spiel. In neuester Zeit scheint auch dieser Name in den der Etüde untergegangen zu sein.

Uns kann an all' diesen Namen †) und subtilern Unterschieden nichts liegen. Wenn wir nur die Formen und das Geschick zu ihrer Benutzung gewinnen, so mag dann Jeder den ihm beliebigen Namen wählen ††).

Vierter Abschnitt.

Die Klavierfuge.

Von dem freien und leichten Spiel der Etüde wenden wir uns zu einer gehaltnern, schon aus dem zweiten Theil her in ihrem Werth erkannten Form zurück, zur Fuge.

Diese wichtige Form wird noch an verschiednen Orten der Gegenstand unsrer Betrachtung und Uebung sein. Was sie an sich sei, ist uns aus dem frühern Studium bekannt. Wenn wir nun jetzt und weiterhin mehrmals zu ihr zurückkehren, so wird nur zu beobachten sein:

---

*) Vier derselben findet man Th. IV der trefflichen Gesammtausgabe von Bachs Klavierkompositionen bei Peters.

**) Im achten Bande der Gesammtausgabe von Breitkopf und Härtel.

***) Capriccio aus Bdur bei Schlesinger in Berlin.

†) Auch der Name Scherzo ist oft für Caprice oder gar Etüde gebraucht worden. Diesen möchten wir hier fern halten, weil er seine eigne Anwendung anderswo findet.

††) Hierzu der Anhang B.

wie sie sich mit den jedesmaligen Organen darstellen läst, — und:

welche Rückwirkung die Natur dieser Organe auf die Form selbst, oder auf deren Ausführung äussert.

In Bezug auf das Klavier ist hier noch eine Erwägung vorauszuschicken.

Die Fuge (und die ihr verwandten kontrapunktischen Formen) ist ein in sich und für sich selbst so reiches Werk, dass der mit Einsicht und Phantasie Begabte ihr hohen Genuss abgewinnen kann, selbst abgesehen von ihrer mehr oder weniger vollen und vollgenügenden sinnlichen Darstellung; und dass dem Komponisten die Idee und Führung derselben werth, ja unerlässlich werden kann, selbst wenn er erkennt, dass das Organ der Darstellung seiner eigentlichen Intention nicht genügen, sie nicht vollkommen zu Gehör bringen kann. Unter solchen Umständen giebt uns das Klavier wenigstens einen Schattenriss, Andeutungen dessen, was der Komponist eigentlich hat austönen lassen wollen.

Als Beispiel können (unter vielen andern) die Es dur-, E dur-, B moll- und A dur-Fuge im ersten Theil des wohltemperirten Klaviers dienen. Die erstgenannte fodert offenbar einen leisen, stillen sanften Zug und Gesang der Stimmen. In mässigem Tempo (etwa *Allegro moderato*) sollen ganze Taktnoten nicht blos ausgehalten werden, dass sie eng und innig aneinander schliessen, sondern man möchte sie gern auch an- und abschwellen lassen, z. B. gleich das Thema

25

in der hier angedeuteten Weise nehmen. Wie wäre das dem Klavier möglich? Wie soll auf dem Klavier der Eintritt des Diskants in der Engführung Takt 38 —

26

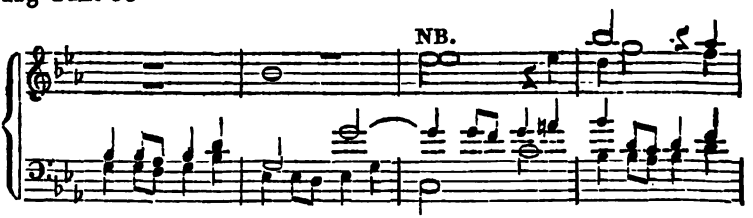

zu Gehör gebracht und in der hohen Lage den Tönen auch nur soviel Dauer gegeben werden, als sie in den tiefern Oktaven (No. 25) haben können? Denn der stärkere Anschlag thut es nicht und ist überdem dem Sinn des Ganzen zuwider. — Wie sollen in der E dur- und B moll-Fuge die bedeutsamen Haltetöne klingend bleiben? Wie will man in

der H dur-Fuge neben dem schönen, stillen und doch so mächtigen Zug des Themas unter andern Takt 12 —

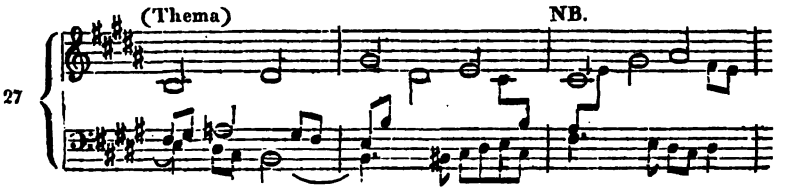

den schönen und so bedeutungsvollen Gang der Stimmen versinnlichen? Es bedürfte dazu eines ganz andern Organs, z. B. des Streichquartetts; dennoch wären aus andern Gründen, die wir später zu erwägen haben werden, diese Kompositionen für das Streichquartett wieder nicht recht geeignet. So wird man bei aller Unzulänglichkeit der sinnlichen Erscheinung dem Klavier treu bleiben und dem Meister auch für diese kostbaren Gaben höchlichst danken müssen.

Es kann also nicht die Rede davon sein, dergleichen Kompositionen und damit einen Theil seines eignen Künstlerlebens zu opfern oder zurückzudrängen. Sie bestehen in geistiger Schöne.

Soll aber eine eigentliche Klavierfuge gegeben werden, dann müssen wir für diese Aufgabe alle dem Klavier nicht geeigneten von ihm nicht, oder unvollkommen darstellbaren Gestaltungen aufgeben. Wir müssen uns mit unserm Bilden dem Instrument und seinen Fähigkeiten anschliessen, keinen Erfolg von Formen (z. B. aushaltenden Tönen) erwarten, deren es nicht fähig ist und dagegen seine besondern Kräfte benutzen.

Dies ist schon von Seb. Bach in seinen grössern Klavierfugen auf das Lehrreichste getroffen worden. Auch die Mehrzahl der Fugen des wohltemperirten Klaviers ist vollkommen klaviermässig; nur tritt hier (wie schon S. 22 bemerkt ist) mehr die geistige Intention und wahrhaft geistreiche Kunst des Meisters als Hauptsache hervor. In jenen grössern Arbeiten dagegen trifft man überall auf die sprechendsten Belege über die Einigkeit der Idee des Komponisten mit dem Instrumente.

Zunächst erinnern wir nochmals (S. 22), dass er sich gern auf drei Stimmen beschränkt und von diesen oft auf zwei zurückgeht, weil das Instrument (S. 21) nicht wohl geeignet ist, ein vielstimmiges Gewebe deutlich und wirksam vorzustellen. So in der Fuge der chromatischen Fantasie, in der grossen A moll- und E moll-Fuge*), in der Fis moll-Fuge (mit vorangehender Tokkate) in der C moll-Fuge (mit Tokkate) in der B dur-Fuge (mit Fantasie) und andern, — wie er selbst in vierstimmigen Fugen (z. B. in der A moll-Fuge mit Fantasie)

*) Alle hier genannten Werke sind im vierten Bande der Petersschen Ausgabe enthalten.

sich vorherrschend mit drei oder zwei Stimmen bewegt. In dieser Fuge war übrigens die Vierstimmigkeit durch die Fülle und Majestät der vorangehenden Fantasie bedingt.

Sodann sehen wir, dass er, der im wohltemperirten Klavier und anderwärts in der grössten Kürze so vielsagend sein kann, in den eigentlichen Klavier- oder Spielfugen sich in einer Bequemlichkeit und Weite gehen lässt, die man nicht der Form und ihren Ansprüchen, sondern der Natur des Instruments, seiner Fähigkeit und Vorliebe für Spielreichthum und behaglich ausgebreitete Tonmassen zuschreiben kann. So zählt die Fuge der chromatischen Fantasie 161, die grosse A moll-Fuge gar 198 Takte.

Bei dieser grossen Ausdehnung findet sich nun keineswegs eine verhältnissmässig häufige Durch- oder Anführung des Themas. In der chromatischen Fuge tritt nach der ersten und vollständigen Durchführung das Thema zweimal einzeln in der Mittelstimme, einmal im Bass, einmal im Diskant, dann einmal getheilt unter Mittel- und Oberstimme und zuletzt nochmals im Bass und Diskant auf. Eine eigentliche Durchführung ausser der ersten findet nicht statt, die beiden letzten Anführungen, die wohl als Schlusssatz des Ganzen zusammengehören, sind durch einen Zwischensatz von sieben Takten geschieden. — Von den energischen Formen der Engführung, Verkehrung u. s. w. ist in allen genannten Fugen kein Gebrauch gemacht.

Fragen wir nun, welches denn der eigentliche und vorherrschende Inhalt dieser Sätze sei, in denen der grösste Meister in der Fuge so viel von seiner Kunst zurückgehalten hat: so findet sich, dass es

ein reichbewegtes, in behaglicher Breite ergossenes Tonspiel

ist, das sich hier in der Form der Fuge gefällt, von derselben aber nur das ihm — und damit dem Instrument Zusagende annimmt.

Und somit muss sich Erfindung und Konstruktion diesem Gesichtspunkte gemäss erweisen.

Schon ein Thema, wie das der E moll-Fuge (Th. II. S. 263) noch mehr das in rastloser Flüchtigkeit dahineilende der A moll-Fuge

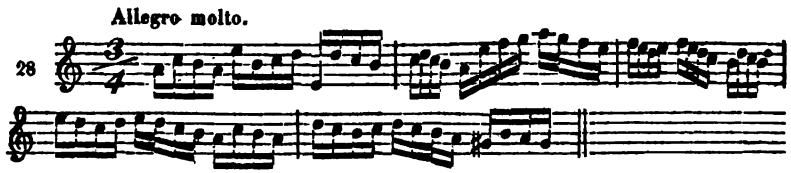

bestätigt dies und hat zur Folge, dass in der ganzen langen Fuge bis zum vorletzten Takte die Sechszehntelbewegung, bald in dieser bald in jener Stimme fortgesetzt, nicht ein einziges Mal unterbrochen wird

und die Komposition von dieser Seite her, durch das vorherrschende Spiel, sich einigermassen dem Etüden- oder Tokkatenwesen anschliesst. Damit nun der Eintritt des Geführten bequem und fliessend geschehe, fügt Bach gleich dem ersten Auftreten des Themas einen Zwischensatz bei; die obige erste Stimme fährt so —

29

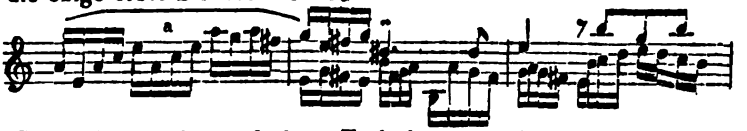

fort. Eben dieser schwunghaftere Zwischensatz (a) wird nun aber — so gewiss er in der Fuge als solcher nur Nebensache heissen kann — besonders fleissig (Takt 12 bis 14, dann Takt 23 bis 25, Takt 38 bis 40, 48 und 49 — und so immer emsiger) und für den Zweck, in das Spiel erhöhten Schwung und Frische zu bringen, auf das Glücklichste verwendet.

Ein gleiches Verhalten zeigt die chromatische Fuge. Das Thema (beiläufig acht Takte lang, nur dass die Schlussnote verkürzt, zu einem Achtel gemacht ist) entspricht in seinem ausdruckvollen, edlen Gesange dem Inhalt der vorangehenden Fantasie und dem Sinn der ganzen Komposition vollkommen, würde aber, obwohl durchaus dem Instrument angemessen (man sehe es Th. II. S. 246), zu grösserer Spielentfaltung keinen geeigneten Stoff bieten. Auch hier schiebt Bach vom Schlusse des Themas einen Zwischensatz ein, —

Schluss des Themas. Zwischensatz.

30

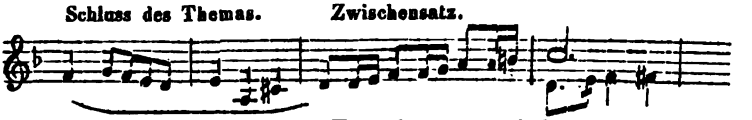

der auf das Emsigste bald für die Zwischensätze, bald im Gegensatz, im letzten Theil des Ganzen zum imposantesten Schlusse benutzt wird. Ja, damit alle Elemente bewegten Spiels beisammen seien, führt der Meister noch diatonische Sechszehntelfiguren und zur Förderung und Erfrischung des erst elegischen, dann zum Pathos gesteigerten Tonwerks an zwei verschiednen Stellen eine harmonische Figuration —

31

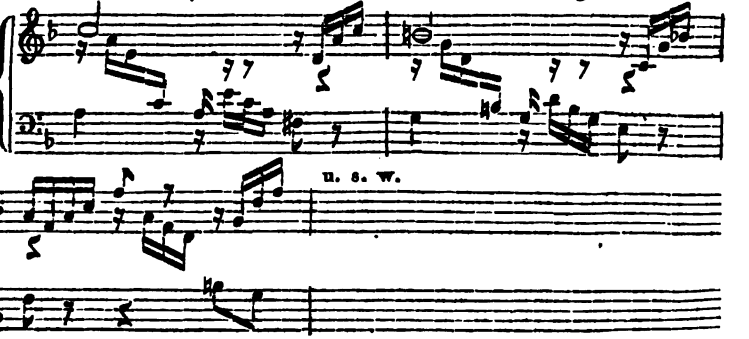

ein, die im Thema und im Gegensatz nicht die mindeste Anregung gefunden hat. Es versteht sich von selbst, dass dergleichen fremde Einschaltungen in derselben Ordnung und genügenden Fülle verarbeitet werden, als wären sie Theile oder Motive des Themas oder Gegensatzes, ja dass eine Fuge, jemehr sie fremden und mannigfaltigen Stoffes in sich aufnimmt, um so gehaltner und klarer durchgeführt werden muss, da die Uebersichtlichkeit um so schwerer erhalten wird, jemehr Verschiednes zu übersehen und zusammenzuhalten ist.

In einer andern Weise kommt derselbe Meister der klaren Darstellung auf dem Instrument in der Fuge der Fis moll-Tokkate zu Hülfe. Das Thema ist zwar fliessend und ansprechend,

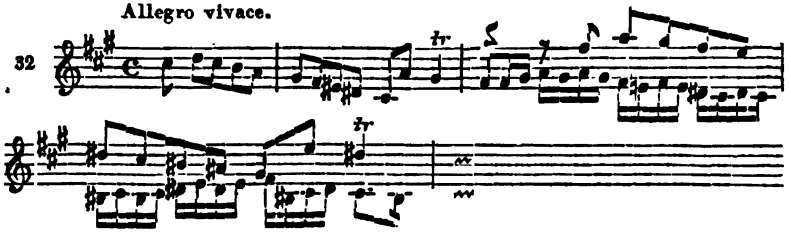

aber nicht energisch hervortretend, vielmehr in Hinsicht der Bewegung dem Gegensatz untergeordnet*). Hier führt nun Bach den Satz so durch, dass das Thema niemals als Mittelstimme erscheint, folglich immer und überall die Vortheile der Aussenstimmen, freieste Bewegung (Th. I. S. 273) und deutlichste Erscheinung hat. Es tritt zuerst im Alt, dann im Diskant und Bass, und nochmals (die Durchführung ist übervollständig) im Diskant auf. Nun nimmt es (eine unvollständige Anführung im Basse, Takt 18, ungerechnet) der Diskant noch einmal und zum dritten Mal, dann der Bass zweimal, endlich nochmals Diskant und Bass; die Mittelstimme hat es niemals wieder. — Wer dabei unsrer Erörterungen über Stimmordnung gedenkt, wird nicht bezweifeln, dass der Meister diese eigenthümliche Ordnung mit klarer und bestimmter Absicht getroffen, und wird die Gunst, die damit dem Thema widerfährt, gar wohl erkennen. Bei einem Instrument (oder Singstimmen) das schallvoller und im Stande wäre, die Töne eng zu verbinden, — oder bei einem Verein verschiedner Instrumente, dem es leichter gelingt, eine Stimme gegen die andern hervorzuheben, wäre diese Ordnung unveranlasst und dann zu tadeln.

Zum Schluss dieser Beispielreihe müssen wir hier einer Fuge von Beethoven gedenken, dem Finale seiner grossen Bdur-Sonate, Op. 106. Das ganze Tongedicht geht an äusserm Umfang wie an Tiefe und Macht des Inhalts über die Gränzen hinaus, die bisher, ja von

*) Das umgekehrte Verhältniss ist auf das Glücklichste zu gleichem Resultat in der E moll-Fuge (Th. II. S. 263) benutzt.

Beethoven selbst, in der Klaviermusik erreicht worden sind; so musste denn auch ein kolossaler Schlussbau das Ganze vollenden. Erwägt man die Macht der vorhergehenden Sätze (namentlich des ersten) den Reichthum und die Tiefe des Inhalts, in dem gleichsam alles, was Melodie, Rhythmus, Modulation vermögen, erschöpft ist: so müsste man, ehe man noch das Finale erblickt hätte, voraussagen, dass nur die mächtigste, durch und durch beseelte Form, — die Fuge, — einen würdigen und befriedigenden Schluss gewähren kann. Diese Anschauung ist offenbar auch Beethovens Bestimmungsgrund gewesen; er rollt seine Fuge durch zwölf Seiten mächtig fort und geht auch hier — nicht blos dem Umfange nach, sondern in der Macht der Intention, — dies jedenfalls, wenn auch vielleicht nicht durchaus im Gelingen, — über die bisherigen Gränzen weit hinaus.

Schon in der gewaltig alle Tonregionen aufregenden Einleitung, dann im Thema, —

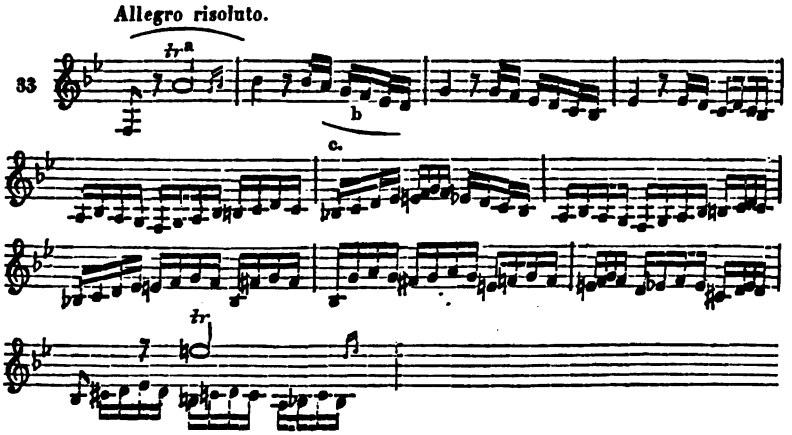

(dessen Schluss man bei c anzunehmen hat) und dem von übermächtiger innrer Bewegung unruhig weiter getriebnen Anhang zu demselben deutet sich Maass und Karakter des Ganzen an, das durch die Kraft und Vertiefung des schaffenden Genius eine der grössten Konzeptionen in unserer Kunstwelt hat werden sollen. Aber auch schon im Thema nimmt das aufmerksame Auge die gänzliche Aneignung des Instruments und den Stoff wahr, an dem es sich in seiner eigensten Weise bethätigen kann. Die geistige Macht ist in diesem Kunstwerke zu hoch und herrschend, als dass (wie uns wenigstens scheint) irgend ein Instrument und irgend ein Spieler ihr vollkommnes Organ sein könnte. Allein sogleich muss man anerkennen, dass, vor irgend einem Instrument (oder Verein von Instrumenten) dann doch nur das Pianoforte das geeignetste sein und dieser Inhalt nicht füglich anders und besser dem Instrument angeeignet werden konnte, als wie hier geschehen.

Dies spricht sich — abgesehen davon, dass auch hier wieder (im entschiedensten Gegensatz gegen die Vollgriffigkeit der frühern mehr homophonen Theile) die Dreistimmigkeit bis zum freien Ende herrscht — in dem Spielreichthum, man möchte sagen: Tonsturm aus, der bald leiser, bald gewaltiger durch das Ganze dahinbrauset und dem die freieste und weiteste Modulation (schon vorbedeutet in der Einleitung) angemessene Räume bietet. Diese Bewegung ist aber weniger eine äusserlich dahinstürmende und damit glänzende Tonmassen entfaltende; sie ist vielmehr (wie schon der Anhang zum Thema andeutet) der Ausdruck des innerlichst erregten, unruhig hin und herwogenden Gemüths, gefärbt, gemildert, gehalten von gewissen elegischen Anklängen, die durch die ganze Sonate, selbst durch den so kühn und stark und hochgesinnten ersten Satz herdurchklingen, in dem wundertiefen Adagio ihren vollsten und innigsten Ausdruck finden und mitten in der Fuge (S. 53, vorbereitet schon S. 48) einen dieser formell ganz fremden, aber im Gang der Empfindung durchaus nothwendigen, im Lauf des Ganzen höchst wohlthuenden Satz hervorrufen.

Wenn nun nach dieser Seite hin auf manche Kraft des Instruments verzichtet werden musste, so sehe man unter andern Seite 49, wie mächtig das Motiv b benutzt worden,

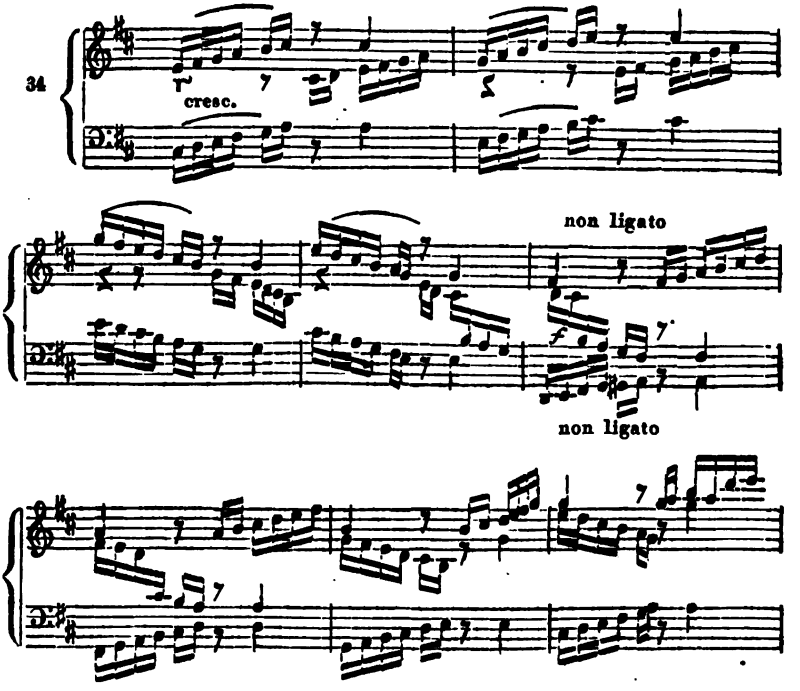

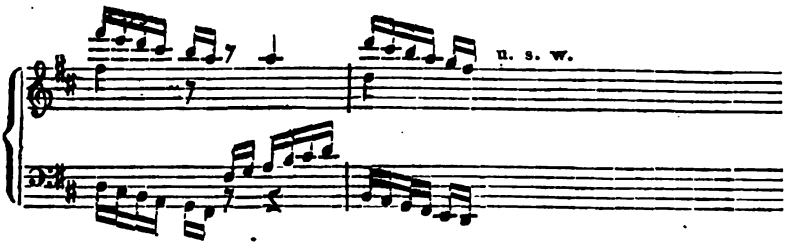

(der Satz ist schon acht Takte lang vorbereitet worden) das sich dazu so günstig erwies, — wie übergewaltig und kühn das erste Motiv (a in No. 33) Seite 46, 48 und 52 (hier bis zur Wildheit) übereinander gesetzt wird. Interessant ist es, zu beobachten, dass auch Beethoven das Bedürfniss eines mildernden und dabei schwunghaften Bewegungsmotivs gefühlt und dasselbe in ähnlicher, wenn auch machtvoller gewendeter Weise (ebenfalls mit fremder Einmischung) befriedigt hat, wie Bach (vergl. No. 29 und 31) in der chromatischen und A moll-Fuge. Wir finden diesen Satz zuerst Seite 44 angeknüpft,

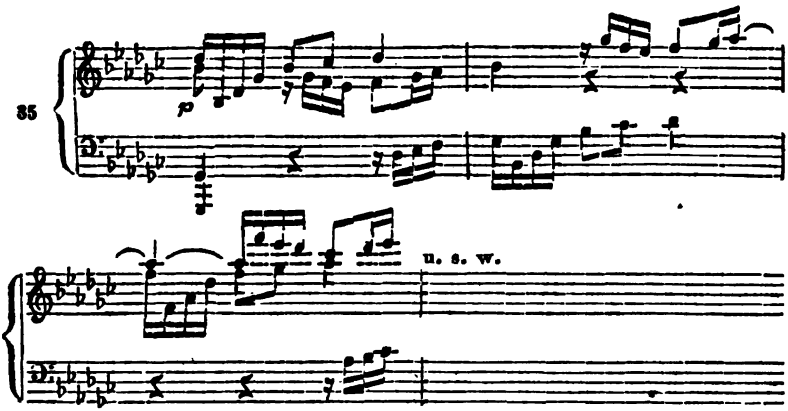

dann Seite 46 in neuer Anordnung wiederholt und mit seinem neuen Stoffe, dem akkordischen Motiv, für Seite 47 sowie zur Vorbereitung des Schlusses, S. 58 höchst willkommen.

Wir müssen uns versagen, das überreiche Tonstück weiter zu verfolgen, dürfen dies dem eifrigen Jünger überlassen. Wenn wir nur flüchtig noch darauf aufmerksam machen, wie umsichtig Beethoven selbst die fremdern und seltnern Wendungen der Fugenform in den weiten Umkreis seines Werks gezogen: so ist weniger die Absicht, an diese Formen und ihre Bedeutung zu erinnern, als an die glückliche Benutzung des Instruments bei ihnen. Hier übergehen wir die Rückung des Themas, S. 43, die Verkehrung S. 51, die Gegeneinanderstellung der Verkehrung mit der rechten Bewegung in der Engführung S. 54 (allerdings, wie Beethoven schon zu Anfang der Fuge bemerkt hat,

con alcune licenze) und blicken zuletzt auf die Vergrösserung des Themas, Seite 45,

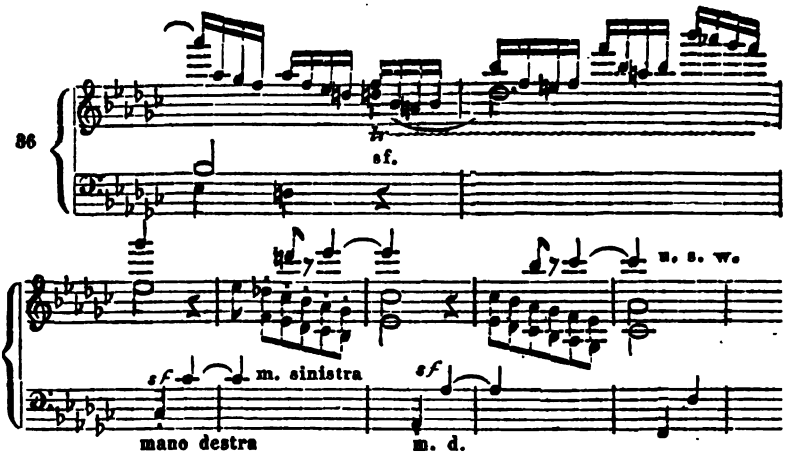

deren Ausgang noch merkwürdig benutzt wird. Hier ist der dreistimmige Satz dem Sinne nach (denn formell sind die oberste und unterste Stimme eine) — oder, will man die der rechten Hand oben und unten zuertheilten Töne nicht für eine einzige, nach Art des Instrumentwesens weit umhergreifende Stimme nehmen, dem Anschein und der Wirkung nach vierstimmig geworden; und eben dadurch gewinnt das Thema (man muss es sich jetzt als $\frac{3}{2}$ Satz denken) an Fülle und Gewicht, was es an feuriger Bewegung aufgegeben hat.

Dass nun der geistige Inhalt demungeachtet überall den vom Instrument genügend Darzustellenden weit überragt, man selbst bei der genügendsten Darstellung mehr aus dem eignen erregten Innern hinzuzuthun als aus dem Instrument herauszuhören hat, ist wohl schon aus dem hier Mitgetheilten klar.

Um so überraschender und heiterer bringt uns ein Rückblick auf Bachs Amoll-Fuge (oben No. 28) das anmuthig leichte, fast leichtfertige, ganz im Instrument aufgehende und befriedigte Spiel zu Gesicht, das auf das Beweglichste überall (besonders S. 16 und 18 der Gesammtausgabe) sich auf und niederschwingt und so den weiten Tummelplatz, den das Instrument bietet und gern benutzt weiss, auf das Günstigste erfüllt. So wusste sich der tiefsinnigste Tondichter auch noch in die leichten Spiele des Instruments zu schicken und fand der grösste Klavierkomponist im reichsten Aufgebot des Instruments nur unzulängliche Mittel für seine Idee. In der Durchgeistung des Organs und in der Ueberragung des Geistes, in Beidem vereint werden wir wieder die Macht und den Reichthum der Kunst und des Menschengeists inne.

Fünfter Abschnitt.

Die Variation.

Die Ausführung dieser Form ist zwar in den frühern Theilen des Lehrbuchs noch nicht gelehrt, wohl aber in vielfacher Hinsicht vorbereitet und vorgeübt worden, so dass jeder, der uns bis hierher gefolgt ist, sich mit Leichtigkeit und reichem Erfolg in sie wird hineinbegeben können.

Der Name Variation bezeichnet, wie bekannt, die veränderte Darstellung irgend eines musikalischen Gedanken, z. B. eines liedförmigen Satzes. Dann wird bekanntlich mit dem Ausdrucke: Veränderungen oder

Variationen auf ein Thema

(oder: Thema mit Veränderungen) eine Komposition verstanden, die aus einem liedförmigen Tonstücke, — Thema genannt, und mehrern Variationen desselben besteht. Dies ist also eine für sich bestehende Kunstform, die bald abgesondert für sich in einer selbständigen Komposition dargestellt wird, bald als Theil eines grössern Ganzen auftritt. So hat Beethoven in seinen As dur-, F moll-, und C moll-Sonaten (Op. 26, 57, 111) Haydn in seinem C dur-Quartett und seiner G dur-Symphonie Themate mit Variationen aufgestellt.

Allein ganz abgesehen von diesen selbständigen Anwendungen der Variationenform giebt es kaum eine Kunstform, in der nicht beiläufig und doch mit entschiedner Wichtigkeit von der Kunst des Variirens Gebrauch gemacht würde, um Sätze bei ihrer Wiederholung neu und in mannigfach modifizirter Bedeutung erscheinen zu lassen. Hat man in früher Zeit vielleicht mehr von der selbständigen Variation Gebrauch gemacht, so ist bei der höhern Vollendung der Instrumentalmusik, namentlich durch Beethoven, die Kunst des Variirens fleissiger und bedeutsamer bei der Ausführung der grössern Kunstformen (Rondo- und Sonatenform) angewendet worden. So findet also der Jünger, dem umfassende Ausbildung und Bethätigung ernstlich am Herzen liegt, gegründeten und vielfachen Anlass, sich in der Kunst der Variation einheimisch zu machen, — selbst wenn ihm andre Formen tiefsinniger und ergiebiger erschienen. Ohnehin muss man stets eingedenk bleiben, dass jede Form in guter Stunde und zum rechten Zweck der höchsten Erhebung fähig und an ihrer Stelle durch gar keine andre zu ersetzen ist. Jede Vorliebe für eine Form, die sich mit Ausschliessung oder Geringschätzung andrer äussert, bezeichnet nur einen einseitigen Standpunkt oder eine noch unvollendete Bildung; dergleichen Schwäche ist nicht gründlicher zu heilen, als dass man sich in die geringgeschätzte Form nur um so tiefer versenkt, bis man den Schatz ihrer Kraft ge-

funden. Die Variationenform ist namentlich von Beethoven auf das Tiefsinnigste angewendet worden; man darf sie geradehin einen Haupthebel seines Wirkens nennen.

Bei unsrer jetzigen Aufgabe nun kommen hauptsächlich dreierlei Momente in Betracht: die Erfindung oder Wahl des Themas, die Mittel der Veränderung und die Zusammenordnung des Themas und der Variationen zu einem grössern Ganzen. Wir haben sie theils abfertigend, theils vorbereitend hier zu erwägen.

A. *Das Thema.*

Vom Thema wissen wir bereits, dass es ein liedförmiger Satz sein soll, sind auch zu der Erfindung desselben schon aus dem zweiten Theil des Lehrbuchs in Stand gesetzt. Es genügen daher wenige Betrachtungen, um uns bei der Erfindung oder Wahl des Themas zu leiten.

Erstens ist zu bedenken, dass das Thema die Grundlage mehrerer, vielleicht vieler aus ihm zu gewinnender Tonstücke (der einzelnen Variationen) sein, uns dazu anregen soll. Es muss also fähig sein, ein dauerndes Interesse zu wecken und zu erhalten; mancher Satz, den man sich allenfalls einmal wohlgefallen lässt, ist darum noch nicht der mehrmaligen Wiederkehr würdig. Das Thema muss also

der Bearbeitung werth

sein.

Wir setzen hinzu, dass das Interesse

in dem musikalischen Inhalte

des Themas, nicht etwa in äusserlichen Beziehungen desselben liegen müsse. Irgend ein Satz, — ein Tanz, Lied, Marsch u. s. w. kann für uns ein zufälliges äusserliches Interesse haben; wir können die Gattung oder den Komponisten lieben, ein Lied kann uns um des Textes willen, als volksthümlicher oder patriotischer Ausdruck, um der Erinnerung an früher Erlebtes willen lieb sein. Das alles hat sein Recht, aber nur ein äusserliches; es kann uns zu Wiederholungen reizen, nicht aber eben so sicher zu künstlerischer Bearbeitung wecken. Namentlich werden Komponisten sehr oft durch die Beliebtheit eines Liedes oder Opernsatzes irre geleitet; ja es ist zu einem traurigen Metier geworden, jede eben beliebt gewordne Oper in allen einzelnen nur irgend loszureissenden Stücken variationenhaft zu zerarbeiten, blos in Spekulation auf die Gunst des Hauptwerks, ohne Rücksicht auf die innere Angemessenheit der einzelnen Aufgabe. Dergleichen lässt denn freilich kein künstlerisches Gelingen hoffen, sondern gereicht nur zur Profanation des Hauptwerks, das man so zerreisst und stückweis abnutzt. Wer selber hofft und strebt, jemals ein würdiges Kunstwerk hinzustellen, sollte sich weder durch Unbedacht noch äussern Vortheil zu so üblem Dienst gegen andre Künstler und gegen das Publikum verleiten lassen.

Zweitens ist es rathsam, dass das Thema

von angemessener Ausdehnung

sei. Eine zu grosse Kürze hat leicht ein zerstückeltes Wesen der ganzen Komposition zur Folge, weil die Ausdehnung der einzelnen Variationen sich in der Regel nach der des Themas richtet. Zwar können in den Variationen sehr weite Motive (Figuren) ausgeführt werden, so dass die Variation bei weitem tonreicher wird, als das Thema; aber die wesentlichen Momente bleiben in der Regel dieselben und eben nach ihnen, nicht nach der Tonzahl bestimmt sich (wie wir schon bei der Choralfiguration erkannt haben müssen) der Gang und Umfang des Tonstückes.

Wiederum hat eine zu grosse Länge den entgegengesetzten Nachtheil; die einzelnen Variationen dehnen sich dann leicht zu weit aus, — oder man muss jeder freiern und reichern Ausführung entsagen.

Im Allgemeinen möchte wohl die zweitheilige Liedform und die Ausdehnung jedes Theils auf acht Takte als ungefähre Norm dienen können. Dass aber ein absolutes, — dass kaum ein annäherndes Gesetz von aussen her gegeben werden kann, folgt schon aus der Verschiedenheit des Taktmaasses und Tempos, die hier natürlich wesentlich in Betracht kommen, ist auch schon früher vielfach (z. B. Th. II. S. 216) klar geworden. So hat Seb. Bach zu seiner variirten Ariette, desgleichen Beethoven zu seinen Variationen in der As dur-Sonate (Op. 26) und zu den „33 Veränderungen auf einen Walzer" (Op. 120) Themate von zweimal sechszehn, — dagegen C. M. v. Weber in seinen Variationen auf ein Zigeunerlied ein Thema von zweimal vier Takten zum Grunde gelegt und der Erfolg ihrer Arbeit hat die Wahl gerechtfertigt.

Drittens ist

eine angemessene Konstruktion,

besonders hinsichts der Modulation, für ein Variationenthema noch wichtiger, als für einen nicht öfters wiederkehrenden Liedsatz.

Wir wissen bereits, dass die Modulationsordnung, die rhythmische Einrichtung, die Schlussfälle den Gang eines Tonstücks in seinen Hauptzügen bestimmen und auf denselben, wie auf die Wirkung den nächsten Einfluss, mehr wie die Einzelheiten des Inhalts, ausüben. Hat nun ein Variationenthema in diesen Hauptbeziehungen eine Schwäche, so ist leicht zu besorgen, dass deren Wiederkehr in jeder Variation immer empfindlicher und nachtheiliger hervortreten werde. Ein solcher bedenklicher Punkt zeigt sich in zwei, im Uebrigen reizenden Thematen von Mozart, in der Sonate 2 und 5 des ersten Bandes der Breitkopfschen Ausgabe. Das erstere (A dur) schliesst seinen zweiten und ersten Theil im Haupttone, die beiden Vordersätze aber mit einem Halbschlusse auf der Dominante, so dass folgende Form

4 Takte mit Halbschluss auf E, 4 Takte mit Ganzschluss auf A
4 - - - - E, 4 - - - - A

hervortritt. Im andern Thema (D dur) endet der erste Theil mit einem Ganzschlusse auf A, die Vordersätze beider Theile aber mit einem Halbschluss auf A, so dass dreimal — und zwar mit grosser rhythmischer Bestimmtheit und sehr ähnlichen Wendungen auf demselben Punkte geschlossen wird. Es hat, wie man schon voraussetzen wird, in beiden Fällen dem unerschöpflichen Meister nicht an Hülfsmitteln gefehlt, diese Einförmigkeit der Grundanlage zu überwinden, ja eben die bedenklichen Punkte hin und wieder zierlich zu schmücken. Auch haben wir uns schon bei andern Gelegenheiten gesagt:

dass bei dem vielseitigen Inhalt unserer Kunst und den vielen, unberechenbaren Kräften und Wegen für den ihr zugewandten Geist es nie an Hülfsmitteln fehlen wird, sich aus Schwierigkeiten herauszuwinden oder Mängel zu bedecken.

Allein das Sichrere und Räthliche ist doch, sich nicht willkührliche Hindernisse zu bereiten.

Viertens endlich ist es vortheilhaft, wenn das Thema einfachen Inhalt

hat; und zwar in zweierlei Hinsicht.

Zunächst nämlich liegt es im Sinne der Form, dass das Thema in den Variationen noch erkannt werden soll; denn sonst würden die einzelnen Sätze als eine blosse Reihe verschiedner, innerlich nicht weiter zusammengehöriger Tonstücke erscheinen und man thäte besser, statt der Variationen geradezu eine beliebige Anzahl verschiedner Sätze, ungehindert durch die Rücksicht auf das Thema, frei aneinanderzureihen. Nun aber wird ein einfacher Inhalt natürlich leichter gefasst und festgehalten, als ein zusammengesetzter.

Sodann besteht die Mehrzahl der Variationen, wie wir bald sehen werden, aus weitern Ausführungen des Themas. Je mehr nun das Thema selbst schon in Fülle seines innern Baues beginnt, desto weniger Spielraum bleibt den Variationen, oder desto weiter hinaus wird der Komponist in fremde oder zusammengesetzte (wo nicht überladne und erzwungne) Kombinationen gedrängt.

Zwar wissen wir schon, dass selbst die zusammengesetztesten, buntesten Sätze sich auf immer einfachere Unterlagen zurückführen lassen, wie die vollste Harmonie (nach Ausweis unsrer Harmonik, Th. I des Lehrbuchs) endlich auf die zwei Hauptakkorde (den tonischen und Dominantakkord) und zuletzt auf den Urakkord (den grossen Dreiklang) zurückweiset. Auch werden wir weiterhin von der Zurückführung der Themate auf ihren Grundgehalt vortheilhaften Gebrauch machen; dies würde uns selbst bei den buntesten Thematen zu Hülfe kommen. Aber es wäre das nur ein Ausweg oder Nebenweg; denn als Regel für die Variationen, als deren Grundlage und Gesetz ist

doch immer nur das Thema, wie es ist und zuerst dargestellt wird, anzusehen.

Ja, die Einfachheit des Inhalts ist so ersprieslich, dass sie sogar längere Themate bisweilen leichtfasslicher und behandelbarer machen kann. Ein treffendes Beispiel giebt uns der von Beethoven variirte Walzer. Er bewegt sich in den fasslichsten und festest in sich abgeschlossnen Abschnitten; auf diesen ersten,

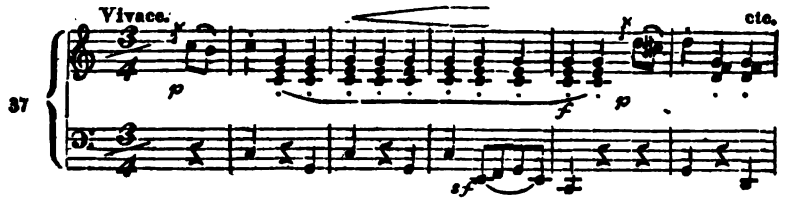

folgt ein Schritt für Schritt gleich konstruirter auf der Dominante, so dass die zweimal vier ersten Takte des ersten Theils so fasslich, wie zwei einfache Schläge gleichsam, verlaufen. In derselben Weise beginnt der zweite Theil mit zwei gleichgebauten Abschnitten auf der Oberdominante und Tonika; auch der anderweite Inhalt beider Theile ist im höchsten Grade übersichtlich und klar.

Eine weitere Anweisung zur Erfindung oder Wahl des Themas, — oder Ansammlung von Beispielen oder Vorbildern ist nach allem früher schon Mitgetheilten um so weniger nöthig, als jedem mit Musik sich Beschäftigenden schon variirte Themate genug bekannt worden sein müssen.

Um so vollständiger sind

B. *die Mittel und Formen*

der Variation in Betracht zu ziehen; dies wird in den folgenden Abschnitten geschehen. Hier wollen wir nur zur vorläufigen und blos allgemeinen Uebersicht bemerken, dass die Veränderung eines Satzes

1) die Hauptstimme,
2) die Modulation,
3) die Form der Begleitung,
4) das Tongeschlecht,
5) den Rhythmus,
6) die Form, —

treffen kann.

Wiefern die Hauptstimme, die Harmonie in einzelnen Zügen oder die ganze Modulation und der Rhythmus verändert werden können, muss aus den frühern Theilen des Lehrbuchs von selbst einleuchten.

Die Form der Begleitung umfasst, wie ebenfalls bekannt, alle Mittel der harmonischen Figuration, der Vorhalts- und Durch-

gangsgestalten und des Rhythmus, die uns alle schon vertraut worden. — Man bemerkt jetzt, dass die im ersten Theil des Lehrbuchs zu No. 556 (S. 374) angestellten Uebungen nichts anders als Variationen der Oberstimme oder Begleitung (und des Rhythmus) gewesen sind.

Die Veränderung des Tongeschlechts besteht, wie man schon erräth, darin, dass ein Durthema in die Molltonart, — und umgekehrt ein Mollthema in die Durtonart (und zwar in der Regel derselben Tonstufe) übertragen wird. Im erstern Falle hiess die Uebertragung in früherer Kunstsprache

Minore,

im letztern aber

Maggiore;

Ausdrücke, die jetzt meist (und mit Recht als unnöthig) beseitigt sind, die übrigens öfters auch da gebraucht wurden, wo ein andres Tonstück in anderm Tongeschlecht folgte, z. B. ein Trio in Moll auf eine Menuett u. s. w. in Dur und umgekehrt.

Auch die Aenderungen des Rhythmus sind uns vielfältig bekannt. Schon zu Anfang in der Elementarlehre haben wir aus zweitheiligem drei- und viertheiligen Takt gemacht, weiterhin auch das Verhältniss der einzelnen Melodiepunkte geändert, z. B. diesen Rhythmus

38 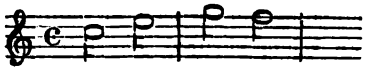

Th. I. S. 376 in No. 565 und S. 377 in No. 569 so

39 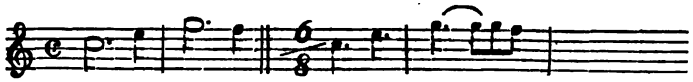

verändert und benutzt. Auch bei der Choralfiguration sind wir auf dergleichen Wege geführt worden.

Die bisher bezeichneten Wege der Veränderung wollen wir (in Ermangelung eines bessern Namens)

die Formal-Variation

nennen.

Mit den Aenderungen der Kunstform, des Themas, die oben (S. 55) zuletzt aufgeführt sind und die wir die

Karakter-Variation

nennen wollen, sind die Umwandlungen der Form des Themas in verschiedne andre Kunstformen bezeichnet, die Verwandlung der unbestimmten Liedform in die Formen des Marsches, eines Tanzes, in die (später zur Uebung kommenden) Rondo- und Sonatenform, in die polyphonen Formen der Figuration, des Kanons und der Fuge. Alles dies wird, so weit es noch erfoderlich, in dem siebenten Abschnitte

zur Ausübung kommen, worauf im achten Abschnitte die Zusammenordnung des Themas und der Variationen, also

C. *die Kunstform selbst*

in ihrer Ganzheit zur Betrachtung zu ziehen sein wird.

Sechster Abschnitt.

Die Formal-Variation.

Wir haben bereits im vorigen Abschnitte (S. 56) angedeutet, dass unter diesem Ausdruck alle die Veränderungen eines Themas zusammengefasst sein sollen, bei denen die Absicht des Tonsetzers zunächst auf melodische, harmonische, rhythmische Motive und ihre Durchführung gerichtet ist, wogegen der Name der Karakter-Variation die Veränderungen der dem Thema ursprünglich eignen Kunstform bezeichnet. Dass diese, in Ermangelung treffenderer gewählten Ausdrücke nicht scharf bezeichnen, dass die sogenannte formelle Variation auch zu karakteristischer Umwandlung gedeihen kann, — oder vielmehr niemals anders zur Ausführung kommen sollte, und dass umgekehrt gar oft die Kunstform karakterlos verwandelt worden ist und noch werden wird, sei sogleich zugestanden. Wenn indess jene unzulänglichen Namen nur dazu dienen, den reichen Stoff übersichtlicher auseinander zu halten, so wird man sie sich schon eine Weile gefallen lassen können.

Was nun die formelle Variation, also alle Aenderungen, die oben (S. 55) unter 1 bis 5 aufgezählt sind, anlangt: so sind uns die Mittel und Anleitungen bereits in den frühern Lehrtheilen überliefert worden. Wir können also sofort auf die Anwendung im Sinne des jetzigen Standpunktes übergehen, die Komposition für das Klavier zeigen; auch werden wir nicht nöthig haben, uns der oben (S. 55) zu besserer Uebersicht des Stoffes getroffnen Eintheilung zu unterwerfen, da uns alle Einzelheiten bekannt sind. Am wenigsten wird man nach der hoffentlich genügenden Vorbereitung hier nochmals formelle Vollständigkeit erwarten. Wir können uns an einer Einführung in die neue Aufgabe wohl befriedigen und diese soll sogleich in praktischer Weise angeknüpft werden.

Fassen wir unsre Aufgabe gleich durchgreifend an. Es sollen aus einem einzigen Thema möglichst viele Variationen gezogen werden, ohne Rücksicht darauf, ob es angemessen sein könnte so viele Variationen als eine einzige Komposition zusammenzureihen. Dieses Bedenken wird im achten Abschnitt erwogen werden; hier wiegt der Zweck der Darstellung und Uebung vor. Daher werden wir selbst un-

bedeutendere Veränderungen nicht verschmähen, wenn sie uns nur irgend eine lehrreiche Seite bieten.

In Rücksicht auf den Raum bilden wir (in Widerspruch mit dem S. 53 ausgesprochnen Rath) ein sehr kurzes Thema von acht Takten, behalten uns aber dessen Erweiterung nach den bekannten Grundsätzen (Th. II, S. 22) vor. Dem Jünger rathen wir Gleiches, damit es ihm ohne zu grosse Beschwer möglich sei, die Aufgabe reich zu lösen*). Allerdings werden wir aber die nachtheiligen Folgen zu grosser Kürze oft zu empfinden und, so gut es gehen will, zu überwinden haben.

Bedingung für Thema und Variationen ist, dass sie dem Instrument gemäss dargestellt seien. Hiermit gewinnen wir Anlass, denselben Grundgedanken vielfältig dem Instrument anzupassen, oder umgekehrt, dieses in mannigfaltigen Darstellungen und Ausdrucksweisen desselben Grundgedankens zu üben.

Jede Variation gilt uns als Aufgabe, ein besonderes Motiv durchzuführen, für Thema und Instrument zu benutzen. Daher haben wir an jedem Motiv so fest zu halten, als der angemessene Gang des Ganzen gestattet. Dies verspricht uns Einheit und Karakter jedes einzelnen Satzes und zugleich, weil wir treu und sparsam haushalten, einen grössern Reichthum für das Ganze. — Später werden wir allerdings Anlass haben, hiervon abzuweichen.

Dies —

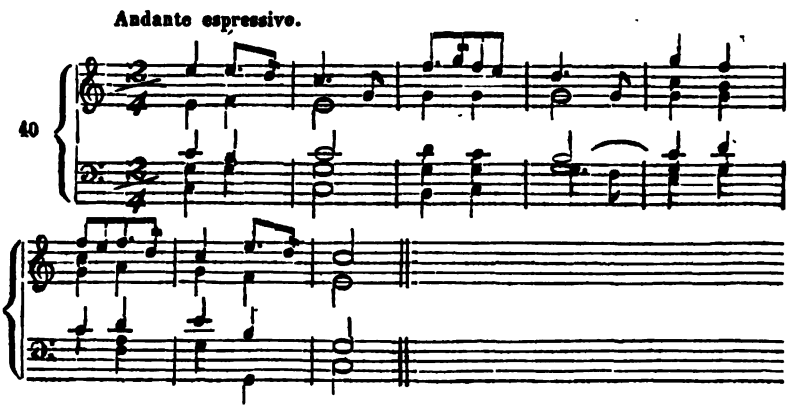

sei unser einfaches Thema. Wir wollen uns sogleich Erweiterung desselben vorbehalten, wenn es uns bisweilen nicht Spielraum genug bietet; sie könnte sich durch eine mittels Trugschlusses oder durch blosse

*) Die eifrigern Schüler des Verfassers haben demselben öfters hundert und mehr Variationen zu ein und demselben Thema vorgelegt.

unvollkommne Vollziehung des Schlusses angehängte Wiederholung des Hauptmoments, z. B. in dieser Weise von Takt 7 an

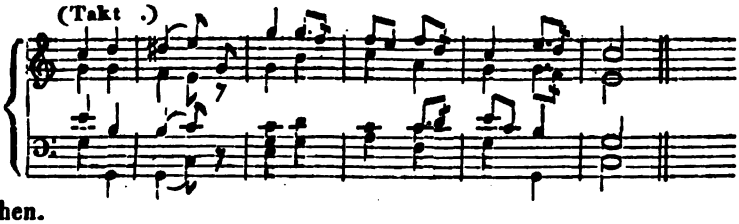

machen.

Dass dieses Thema keines von den bedeutenden oder besonders anziehenden ist, mag uns eher lieb als niederschlagend sein; um so grössern Spielraum hat unsre Uebung.

Allein haben wir es angemessen dargestellt? Es scheint so. Die Melodie liegt in der klangvollern und dabei hellern Region des Instruments, die am geeignetsten ist zu ausdrucksvollem Vortrag derselben; die Begleitung ist, um die einfache Melodie nicht zu beeinträchtigen, sehr ruhig, und dabei in Rücksicht auf das Instrument in klangvollen Lagen dargestellt.

Ehe wir an die Bearbeitung gehen, führen wir das Thema auf seine noch einfachere Grundlage zurück, ohne Rücksicht auf die Darstellung am Instrumente. Es wäre diese.

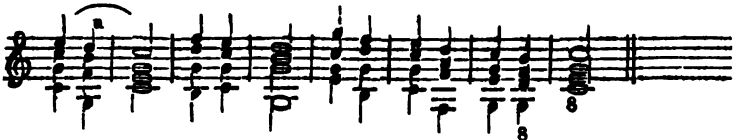

Hier sehen wir nun das eigentliche Grundthema und das Grundmotiv desselben (a) im Gegensatze zu manchem, sofortiger Abänderung unterworfnen Zuge der ersten Erfindung. Dieses Zurückgehen auf das Grundthema wird uns dazu behülflich sein, am Wesentlichen des Themas festzuhalten.

Unsre nächsten Versuche schliessen sich mehr der oben angeregten Frage, wie das Thema angemessen darzustellen sei? an, als dass sie sich tiefergreifenden Aenderungen zuwendeten. Man kann sie, zu besserer Uebersicht, unter der Rubrik

1. *Darstellungen des Themas*

zusammenfassen. Doch werden wir gleich inne werden, dass schon die Absicht, das Thema anders, z. B. in andrer Tonregion darzustellen, auch innere Veränderungen nach sich zieht, auch hier also die Unterscheidung nicht streng durchzuführen ist, woran auch nichts liegt.

Wir haben die obige Darstellung (No. 40, 41) für angemessen erachten dürfen; könnte aber das Thema nicht auch in höherer Oktave gegeben, der Satz No. 40 um eine Oktav höher gestellt werden?

Das Erstere gewiss. Aber die Uebertragung von No. 40 in die höhere Oktav (ohne Abänderung) wäre eben so gewiss nicht günstig; denn in der höhern Lage, bei der geringern Schallkraft und Dauer der höhern Pianofortetöne würde die Begleitung den in No. 40 ihr eignen vollern Klang einbüssen. Man würde besser geradezu darauf verzichten und die Darstellung nach dem feinern Klang der höhern Saiten, — etwa in solcher Weise, —

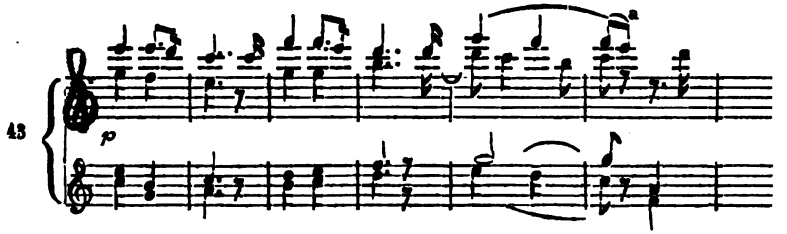

richten. In diesem Sinn ist hier die Melodie für die feinern hohen Töne Takt 3 vereinfacht, damit der Hauptton (f) ruhiger und sichrer wirken könne; die Auftaktnoten (die letzten Achtel g Takt 2 und 4 in No. 40) die im Thema empfindungsvoll erscheinen konnten, sind hier verfeinert, eigentlich ein blos rhythmischer Nachschlag der vorhergehenden Schlussnoten geworden. Indem sich so die Aufmerksamkeit auf sie richtete, wurden sie angeregt, sich etwas mehr geltend zu machen, sie motivirten sich Takt 5 als eigne Stimme und hatten im folgenden Takt eine Rückwirkung auf die Melodie selber. Das letztere würde als neue Wendung wahrscheinlich weitere Folgen haben; der Schluss könnte sich so —

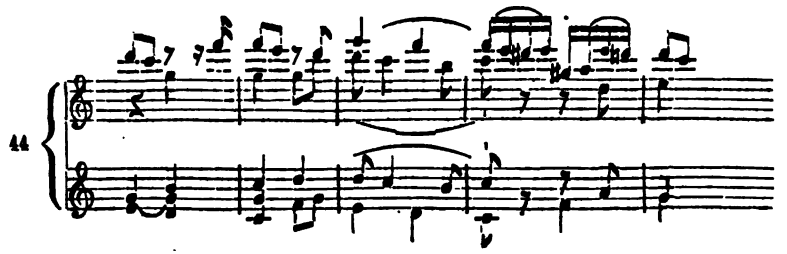

gestalten.

Vieles Einzelne darf hier und im Folgenden der Prüfung des Jüngers überlassen bleiben; dahin gehört die wechselnde Stimmzahl, der Querstand in No. 43, die Oktavenfolge in No. 44 und Andres mehr.

Die vorliegende Darstellung wäre nicht zu verwerfen; sie oder eine ähnliche Gestaltung könnte am rechten Orte ganz angemessen sein. Allein

der Karakter der Höhe des Instruments

ist an ihr nicht befriedigt. Die hohen Saiten des Pianoforte haben einen

hellen, bei guten Exemplaren glockenartigen oder vielmehr glöckchenartigen Klang und in dieser Eigenschaft einen freundlichen Reiz; dagegen sind sie für sangvolle Darstellung weniger geeignet. Jene günstigen Klänge sind hier

45.

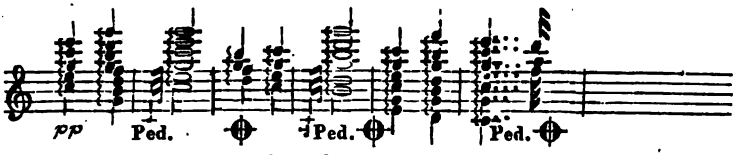

benutzt. Die Melodie ist mehrmals geändert, um dem hohen g als hell hinausklingender Quinte oder abschliessender Oktav rechte Geltung zu verschaffen; überhaupt ist das Klingen dem Sanghaften vorgezogen und dabei zum erstenmal günstig auf die Grundgestalt des Themas (No. 42) zurückgegangen. — Am Schlusse wird doch auf das Melodische, als das innigere Element im Gegensatz zu den luftigleeren Akkordklängen eingelenkt; man würde vielleicht so —

46

zu Ende gehen.

Hier war es das Klingen, und unter den mitspielenden Tönen das hohe g, das als Hauptsache und vor dem Melodischen geltend gemacht, dem sogar mehr als ein Zug aus der Melodie des Themas aufgeopfert wurde. Könnte nicht derselbe Zweck und namentlich derselbe Ton erhalten werden ohne Aufopferung der Melodie? — Wir versuchen es in einer neuen Bearbeitung.

47

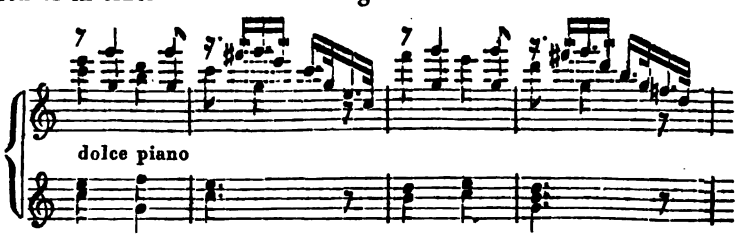

Hier schlägt der durchklingende Ton den Melodietönen nach; auch jenes f, e der Melodie (Takt 3), das in No. 45 dem hellern Klingen geopfert wurde, ist beibehalten. Durch das Ineinanderspielen beider Oberstimmen ist eine lebhaftere Bewegung des Ganzen angeregt, die sich Takt 2 und 4 Luft zu machen sucht.

Eine neue Gestalt rufen wir durch den Vorsatz, die höhern Tonlagen zu einer energischen Darstellung zu benutzen, hervor.

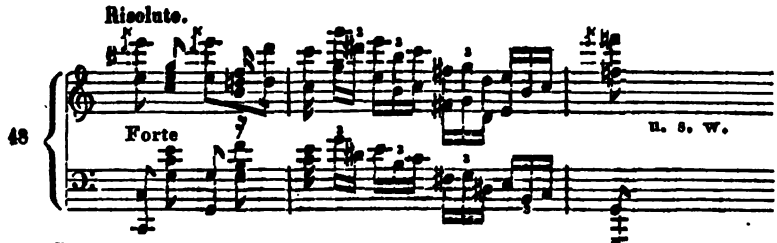

Die Melodie sollte in der Höhe, aber stark durchgeführt werden. Folglich musste bei der Zartheit der hohen Töne die tiefere Oktave helfen; folglich mussten die Zwischentöne aus No. 47 sich verstärken und volle Harmonie werden; — und so hat allerdings die eine beabsichtigte Aenderung eine Verwandlung des ganzen Satzes nach sich gezogen.

Wie würde sich unser Thema in tiefern Oktaven darstellen? — Die tiefern Tonlagen haben einen schwerern, ernstern Karakter, sind auch vermöge der langsamern Tonschwingungen oder Tonentwickelung (Th, I. S. 126) zu langsamern Fortschreitungen geneigt; endlich müssen in tiefer Harmonielage die Töne sorgfältig auseinander gehalten werden, um sich nicht bei ihrer grössern und langsamer vibrirenden Schallmasse zu verwirren. Es wäre daher nicht rathsam, unser Thema, wie es in No. 40 aufgestellt ist, oder eine der hochliegenden Variationen ohne Weiteres um eine oder zwei Oktaven herabzusetzen; Einiges könnte auch da passend sein, schwerlich aber alles.

Für die Darstellung in der Tiefe wünschen wir dem Thema vor allem mehr Breite und Gewicht; der Zweivierteltakt verwandle sich in einen Dreivierteltakt.

Dann fällt uns, wo wir an eine ernstere und gewichtigere Darstellung gehen zum ersten Mal die kleine und so gar einfache Gliederung (in zwei Abschnitte von zwei und einen grössern von vier Takten, der aber auch das Zweitaktmaass durchfühlen lässt) bedenklich auf. So kleine Maasse sind, wenn auch keineswegs unbehandelbar und unzulässig, doch jedenfalls ein Hindernissgrossartigerer und tieferer Entwickelung; dem Gefühl hiervon ist es beizumessen, dass schon in No. 47 und 48 die beiden ersten Abschnitte sich mit einander zu verschmelzen strebten. Unter diesen Rücksichten bildet sich folgender Satz, —

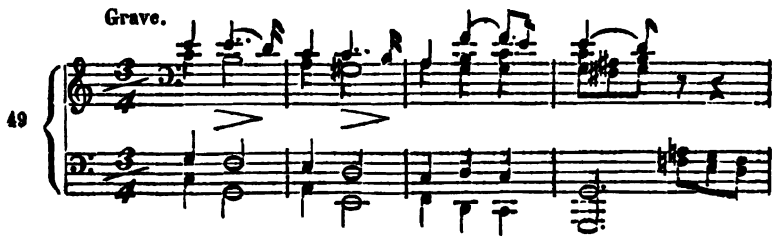

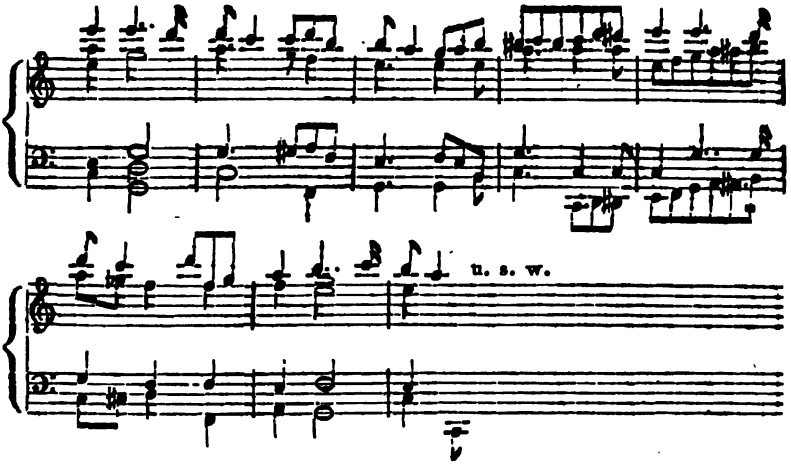

der bei seinem schwerern Tongewicht gern noch einen Anhang über der liegen bleibenden (oder vielmehr rhythmisch wiederholten) Tonika, oder eine nochmalige Rückkehr auf den Gipfelpunkt des Satzes (das hohe g) wünschen liesse. Würde das Letztere gewählt, so müsste man jenen Punkt, der schon zweimal gewirkt hat, wahrscheinlich noch steigern; es würde sich statt der letzten Noten in No. 49 vielleicht von Takt 8 an folgende Melodiewendung

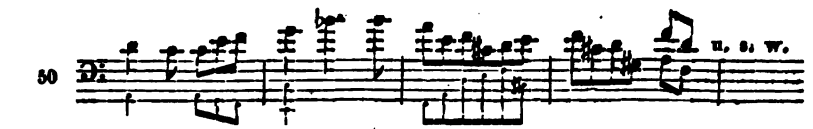

bilden, aus e—g—c der verlangendere Dominantakkord mit der Septime in der Melodie ergeben. Die Erfindung eines schliessenden Anhangs über der Tonika bleibe jedem überlassen.

Bisher haben wir das Thema bald in höherer, bald in tieferer Region dargestellt. Liesse sich dies nicht in einem einzigen Satze vereinen? — Wir benutzen dazu die breitere Darstellung in No. 49.

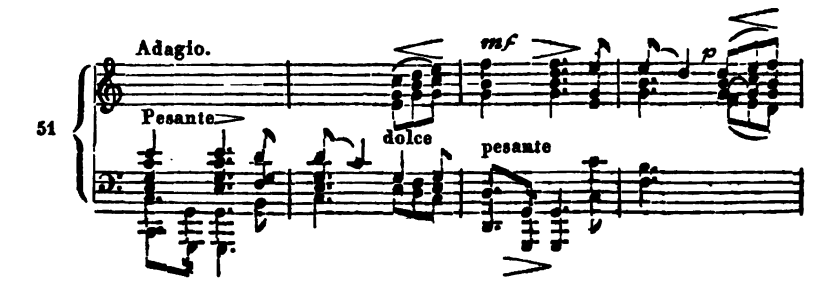

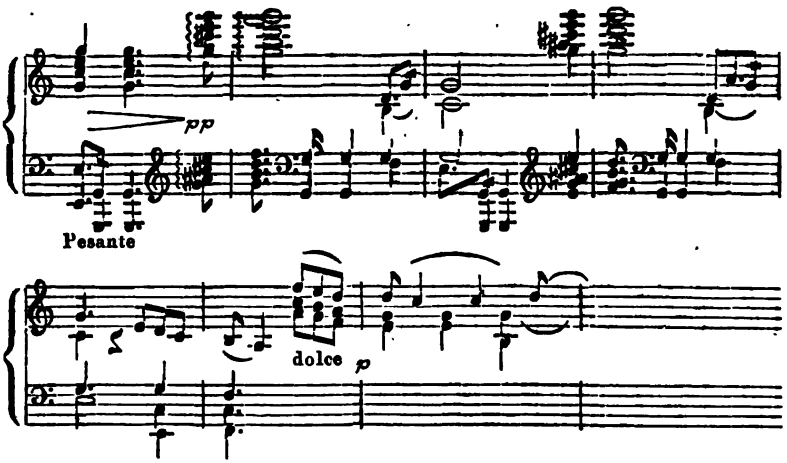

Es wäre dies ein zusammenfassender Satz, der am Schluss einer grössern Folge oder Entwickelung seine Stelle fand. In diesem Sinne, der sich auch schon in dem Hindurchgehen durch drei verschiedne Tonregionen kund giebt, bedurfte er einer grössern Breite der Entfaltung; und dies hat sich nicht nur in der breitern Taktart, die wir gewählt, sondern auch in dem grossen Gewicht geltend gemacht, das dem Gipfelpunkt des Satzes (dem Tone g aus Takt 5 in No. 40) beigelegt wird. Dies zieht nun sogleich auch eine weitere Ausführung der letzten Takte nach sich; und man fühlt, dass der Satz oben noch nicht sofort schlussreif ist, dass die Takte 5 bis 8 oder 9 noch eine befriedigende Lösung erwarten.

Zu diesem ganzen weit ausgelegten Inhalt bedurfte es zuletzt noch eines festen Einigungsmotivs; die Einheit des Inhalts schien hier nicht genügend, da er noch nicht das Durchwandern der drei Oktaven motivirt. Hier kam nun das (schon in No. 49 angeregte) Bassmotiv

52 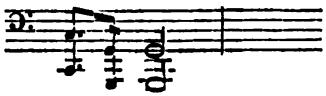

zu statten, das sich Takt 3, 5, 7 wiederholt, Takt 6 und 8 wenigstens andeutet und überall auf den gemeinschaftlichen Bindeton G hinweiset. Nun erscheint das Tonspiel durch alle Oktaven als eine blosse Entfaltung aus diesem festen Grunde.

Daher könnte der Fortgang des Satzes wohl so —

53 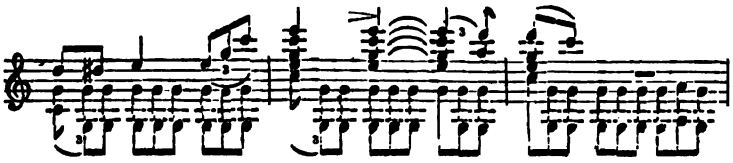

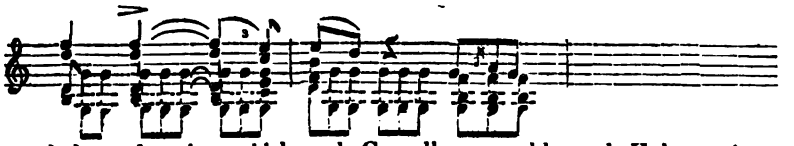

geschehen, dass jener bisher als Grundlage anschlagende Halteton jetzt in den mittlern Lagen (in rhythmischer Figurirung) fortwirkte, die Melodie mit der ihr fester anschliessenden Begleitung durch die verschiednen Tonregionen herdurchschwebte und in jenem Halteton die einigende Mitte fand. Wie sich das im nächsten Takte, wo die Melodielage mit der Lage des Haltetons zusammentrifft, fort- und zu Ende führen liesse, mag jeder versuchen.

Soviel über die erste Reihe der Variationen, die — wie sich von selbst versteht — hier im Mindesten nicht erschöpft ist oder erschöpft werden sollte. Fassen wir nun das bisher, von No. 43 an Entwickelte in Einem Ueberblicke zusammen, so ergeben sich folgende Resultate.

1) Die vorherrschende Intention war, dass Alles dem Instrument angemessen heraustrete; ohne diesen durchgehenden Zweck würde es kaum der Beachtung werth gewesen sein, denselben Satz in verschiednen Oktaven aufzustellen.
2) Diese Hauptaufgabe konnte — schon durch blosse Versetzung in verschiedne Tonregionen — mehrfach, ja vielfältig gelöset werden. So eröffnet sich gleich beim Eintritt in das neue Gebiet die Aussicht auf eine reiche Aerndte, auf unerschöpflich zu nennende Erfolge.
3) Jede Tonregion des Instruments erwies sich von einem besondern Karakter; wir können auf demselben (wenn auch weniger stark ausgesprochen, als in den Singstimmen und einigen andern Organen) die Tenorlage, — ungefähr zwischen dem kleinen und eingestrichenen g, — die Diskantlage, — ungefähr eine Oktav höher, — und die über alle Gesangregion hinausgehenden, mehr glöckchenartig ansprechenden Töne der drei- und viergestrichnen Oktav unterscheiden.
4) Folglich nahm derselbe Satz in den verschiedenen Tonlagen auch einen andern, von diesen motivirten Karakter an; er erschien rein und mild in der Diskantregion, von dunklerer Empfindung und ernsterer Stimmung in der Tenorlage, fein, hell und metallisch klingend in den hohen Oktaven.
5) Folglich musste die Behandlung in jeder Tonregion eine verschiedne, dieser eigenthümliche sein. Sie bedurfte der Feinheit für die feinen Klänge der hohen Oktaven (No. 43, 44) und dies hatte auf die Melodie selbst, z. B. auf die

Schlussweise a (in No. 43) in derselben, so wie auf den spielendern Ausgang in No. 44 Einfluss. Sie bedurfte vieler Töne zum vollern und dabei luftigern Klang in der Höhe (No. 45) und grösserer Breite für die langsamere Entfaltung in der Tiefe, in No. 49; — und was dergleichen weiter theils schon erwähnt, theils noch zu bemerken ist.

6) Hier, wie früher, haben wir gestrebt, jedes Motiv festzuhalten; wir haben längst und vielfältig erkannt, dass die Kraft der Komposition nicht in der Zahl aneinandergereihter Einfälle und in einem umherflirrenden Wechsel der Empfindung, sondern umgekehrt in einer immer treuern und energischer festgehaltnen Vertiefung in den einen Gedanken oder die eine Empfindung beruht.

7) Dabei haben wir uns vom Motiv zu entfernen gewusst, wo der Gang des Satzes es foderte; so sind z. B. in No. 47 und 48 besondre Wendungen rathsam gewesen, um die kurzen Abschnitte an einander zu bringen.

8) Selbst in der Entwickelung der verschiednen Variationen haben wir gern an denselben Motiven wieder angeknüpft. So hat sich das in No. 53 herrschend werdende g schon in No. 47, 49 und 51 mehr oder weniger geltend gemacht; das Motiv a (No. 43) wird bedeutender in No. 49*) und noch mehr in No. 51 und 53; der erste Bassschritt in No. 49 wird zum bedeutsamen Motiv (No. 52) in No. 51. Hierdurch wird die Entfaltung der einzelnen Sätze zu festerer Einheit erhoben und die Erfindungskraft in das Unendliche vervielfältigt.

Hiermit ist nun die Einweisung des Jüngers in die neue Aufgabe wohl genügend zu erachten; wir dürfen uns daher von hier ab an flüchtigern Winken und einzelnen Beispielen, statt vollständiger Entwickelung vorwärts bewegen.

---

*) Diese Variation erinnert an das unsterbliche Thema, das Beethoven in seinem grossen B dur-Trio (Op. 97) als Andante variirt hat; gleichwohl liegt von No. 40 her am Tage, wie man hier auf jeden einzelnen Zug gekommen und dass an eine absichtliche Entlehnung nicht zu denken ist.

Wir wollen uns bei dieser Gelegenheit merken, wie leicht dieselbe Gestaltung bei verschiednen Tonsetzern hervortreten kann, ohne dass der eine vom Werke des andern dabei Notiz nimmt. Nicht an solchen Einzelheiten ist das Verdienst oder der Vorzug der Originalität eines Werks und eines Komponisten zu prüfen, sondern an der Eigenthümlichkeit der Grundidee und an ihrer getreuen und konsequenten Durchführung. Eben hier irrt das Urtheil der Halbkenner am häufigsten und weitesten vom Wege, da sie wohl Einzelheiten zu merken und wieder zu erkennen, nicht aber auf die tiefere Grundidee zu dringen und die vernunftgemässe Entwickelung im Ganzen eines Werkes zu verfolgen und zu durchschauen wissen.

Die bisherigen Variationen hatten zunächst keinen andern Zweck, als die Darstellung des Themas, und zwar in verschiednen Tonregionen; alles, was sich sonst noch einfand, war nur um jenes Zwecks willen da. Eine zweite Reihe von Veränderungen hat zu ihrem Ziel

2. *die harmonische Begleitung.*

Wie vielfältig irgend eine Melodie sich harmonisiren lasse, ist aus dem ersten Theil des Lehrbuches bekannt. Es mag vom fleissigen Jünger noch einmal an der erwählten Melodie durchgeübt werden, bedarf aber hier keiner nochmaligen Erörterung.

Eben so wohlbekannt ist uns

die harmonische Figuration,

mit alle den Hülfs- und andern Beitönen, die sich hier (Th. I. S. 369) einmischen können.

Wollen wir letztere Form als Variation anwenden, so kann das in unzähligen Weisen der Tonfolge, des Rhythmus, der Ausdehnung u. s. w. geschehen, muss aber wiederum jederzeit der Natur des Organs entsprechen. Auch hier ist es höchst rathsam, dass der Jünger sich vom Einfachsten folgerecht und in möglichster Fülle des Gestaltens vorwärts bewege.

Wäre er also bei dieser Gestalt angelangt, —

54

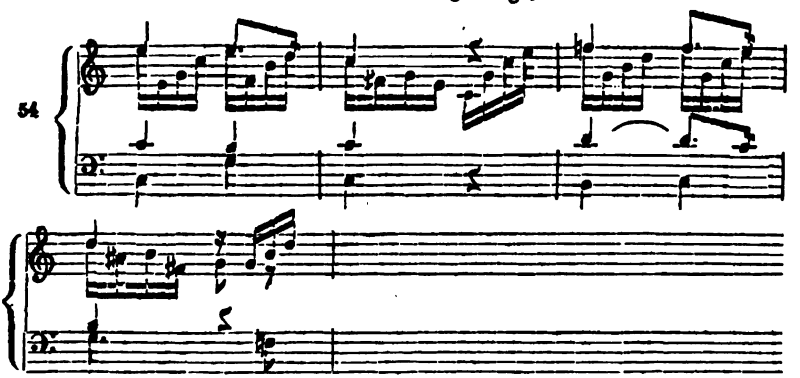

die keineswegs für die einfachste und erste zu achten, — so müsste nach irgend einer Richtung hin der weitere Fortschritt gesucht werden. Es könnte zunächst das untergeordnete Verhalten der untern Stimmen bemerkt und deren Theilnahme an der Bewegung der zweiten Stimme, z. B. in einer von diesen Weisen

55

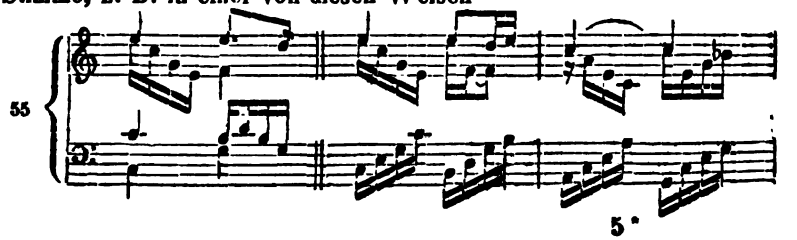

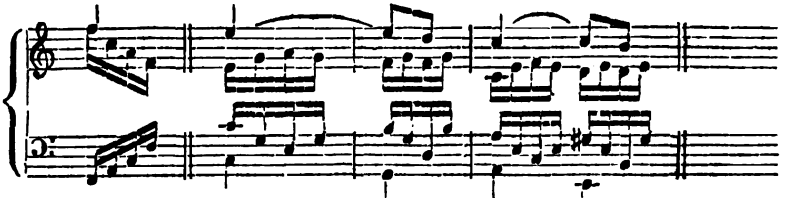

zur Aufgabe werden. Oder man könnte die Tonfolge bereichern und damit beschleunigen;

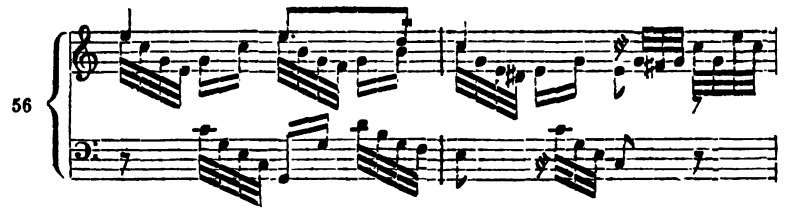

oder, — weil die blosse Vermehrung und Beschleunigung der Tonfolge am wenigsten in der harmonischen Figuration (Th. I. S. 367) eine wahre innre Bereicherung ist, die Motive mischen und der Einförmigkeit der Tonfolge, die jeder harmonischen Figuration eigen ist, durch die Kraft des Rhythmus und der Modulation zu Hülfe kommen, —

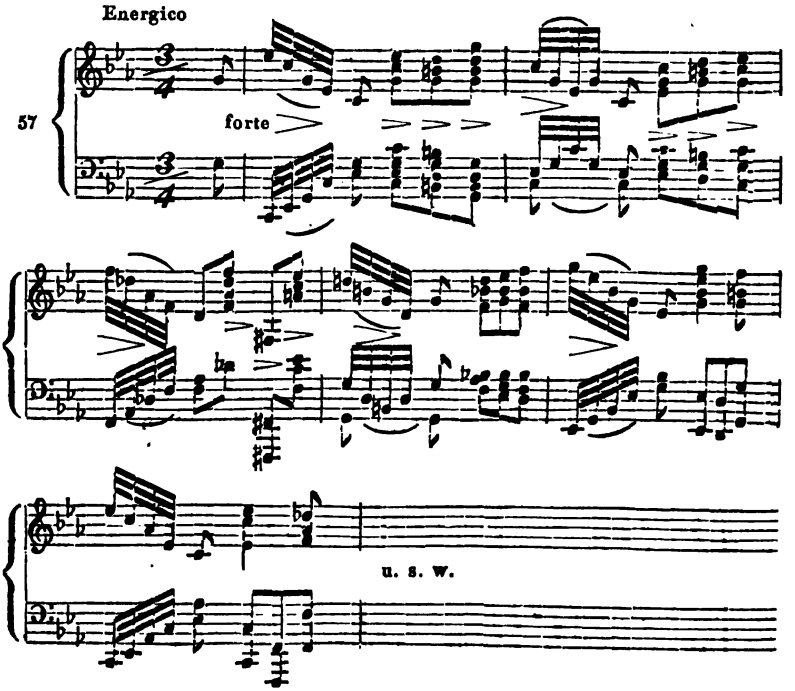

wie hier begonnen ist. Auch dieser Tonsatz müsste übrigens durch Anhänge oder ähnliche Mittel erweitert werden, damit die Fülle der Ausführung dem Inhalt entspräche. Auch hier wieder wie bei jeder reichern oder lebhaftern Erfindung steht uns die Kürze des Themas hindernd entgegen. Obwohl es, wie wir sehen, nicht an Mitteln fehlt, uns einen günstigern Raum zu gewinnen, wird man doch wohl bemerken, dass diese Wiederholungen u. s. w. in Bezug auf das Thema (also den Grundgehalt) eben nur äusserlich nothwendig gewordne Zusätze sind und dass ein gleich ursprünglich in genügender Fülle ausgebildetes Thema auch unsre Variationen weit grossartiger, gleichsam aus Einem festen Stücke gegossen, hervortreten lassen würde. —

Schon hier haben wir zu einer weitern Taktart greifen und zu erweiterter Konstruktion rathen müssen, um dem breitern und gewichtigern Motiv Raum zu schaffen. Je weiter wir unsre Motive ausdehnen, desto mehr müssen sich auch unsre Räume erweitern. Gelangten wir z. B. in Folge weiterer harmonischer Variationen auf diese Gestaltung, —

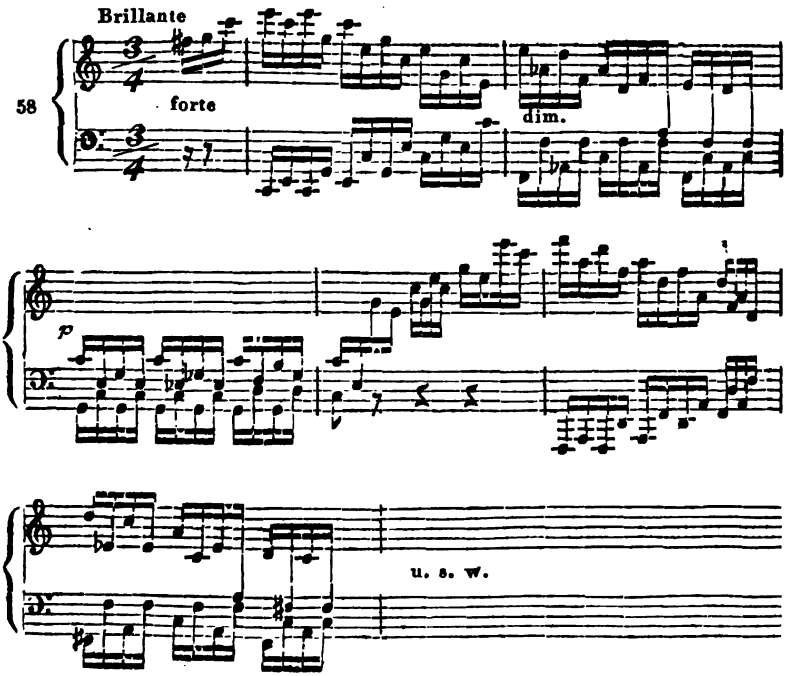

so wäre nicht blos die ursprüngliche Taktart um einen Theil erweitert, sondern jeder Moment der Melodie, wie man hier verdeutlicht sieht,

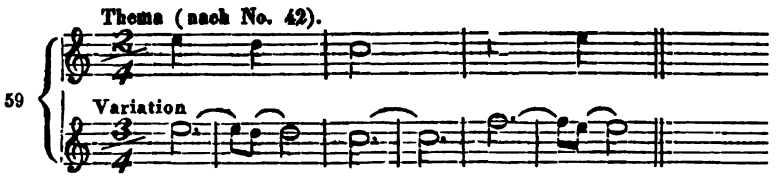

vergrössert; — es wäre, wenn man Takt gegen Takt setzen wollte, aus dem Zweivierteltakt ein Sechsvierteltakt geworden. Alle diese Umgestaltungen und Erweiterungen der Konstruktion müssen uns aus der ersten Melodielehre (Th. I. S. 36) und der Lehre von der Liedform (Th. II. S. 22) einleuchtend und geläufig geworden sein.

Dass — und wie sich nun zu der harmonischen Figuration Vorhalte (z. B. Takt 2 in No. 58) Durchgänge u. s. w. gesellen und neue Motive an die Hand geben, bedarf keines nochmaligen Nachweises.

Mit Hülfe dieser vereinten Tongestalten erschliessen wir uns nun eine neue Reihe von Veränderungen, die wir in Erinnerung an frühere Arbeiten (Th. II. S. 77)

3. *die figurale Begleitung*

nennen können. Wie einst gegen den Choral mit einer oder mehrern Stimmen figurirt wurde, so kann es jetzt gegen die Melodie des Themas geschehen; es könnte z. B. unsre Melodie in dieser Weise —

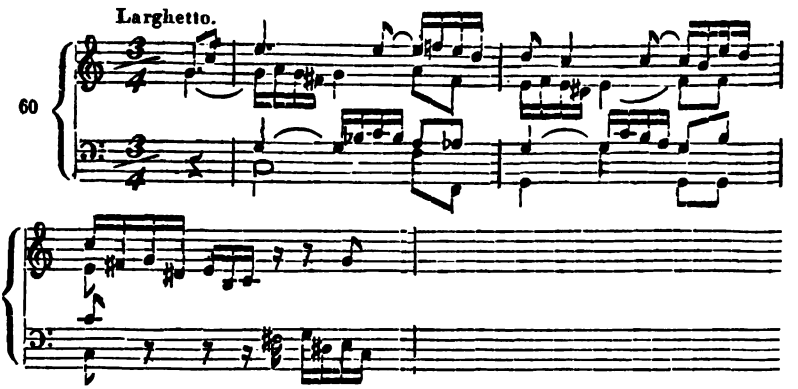

durchgeführt, oder die Bewegung in eine einzige Stimme, z. B. eine Mittelstimme, —

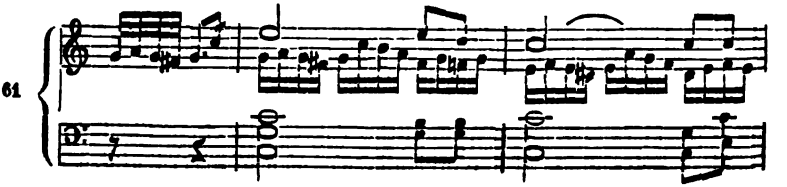

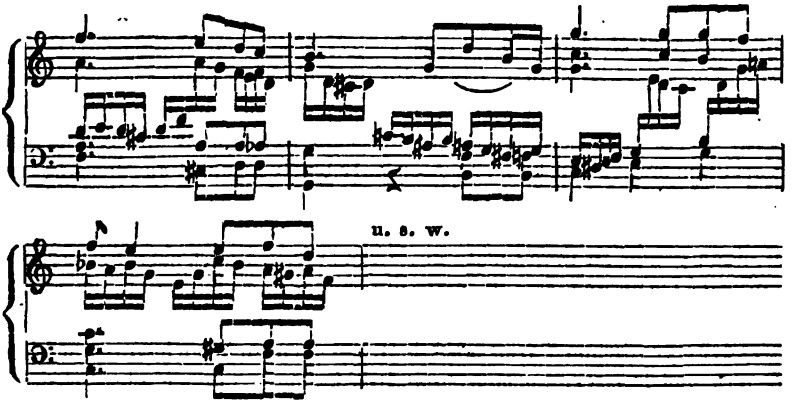

gelegt werden. Beiläufig hat in diesen beiden Fällen die Figuration auch auf die Hauptmelodie Einfluss geäussert; das Einfachere wäre gewesen, die Melodie unverändert beizubehalten.

Hiermit aber haben wir von selbst den Uebergang zu der letzten Reihe formeller Veränderungen gefunden; wir wollen sie als

4. die Variation der Melodie

bezeichnen und nur ein einziges Beispiel davon —

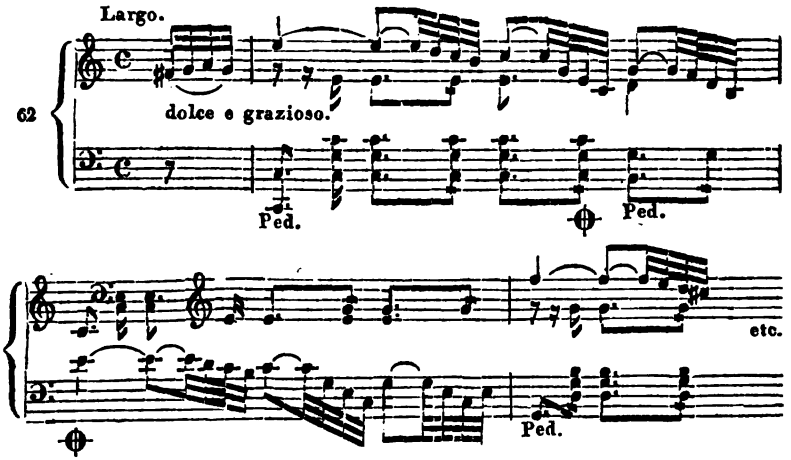

geben. Die Melodie (vielmehr der erste Abschnitt derselben) tritt zuerst in der Oberstimme auf und wird dann in der Unterstimme tenorisirend wiederholt: wahrscheinlich wird dieser wiederholende Wechsel der Stimmen nun zu dem zweiten Abschnitt der Melodie, und so ferner, wiederholt. — Hier ist auf die Aenderung der Melodie ausgegangen. Dies aber zieht sofort auch eine Aenderung der Begleitung nach sich, wie vorher in No. 60 und 61 umgekehrt, weil — von welcher Absicht

auch die Komposition ausgehe — Melodie und Begleitung nothwendig zur Einigung streben.

Nur soviel ist nöthig, um in die verschiednen Tendenzen formeller Variation einzuweisen; das Weitere ergiebt sich nach dem jetzt und früher Erkannten von selbst. Je fleissiger der Jünger alle Arten von Variationsmotiven in konsequenter Entwickelung eines aus dem andern aufsucht, je stetiger und kunstmässiger er jedes nach seiner Tendenz verfolgt, je freier er bei aller Stetigkeit der Form und dem Sinne des Ganzen genug zu thun sucht: desto reicher wird auch nach dieser Seite hin sein Geist und sein Kunstbesitz emporwachsen. Diese Richtung seiner Ausbildung wird aber, wie schon S. 51 vorausbemerkt, nicht blos der eigentlichen Variation-Arbeit, sondern auch den bevorstehenden freiern und grössern Formen zu statten kommen. Ja, er wird sich bald überzeugen, dass er durch sie selbst in den polyphonen Aufgaben der Figuration und Fuge, die scheinbar so weit von der Variation abliegen, gefördert wird in Erfindungskraft und Freiheit und Leichtigkeit der Führung; wie denn überhaupt, nach unsrer alten Vorhersagung (Th. II. S. 8) keine Kunstform angebaut oder versäumt werden kann ohne entschieden günstige oder nachtheilige Folge für alle andern *).

Siebenter Abschnitt.

Die Karakter-Variation.

Dass der Ausdruck Karakter hier besonders auf die Kunstform bezogen werden soll, in der man ein Thema darstellt, ist bereits S. 56 gesagt. Sei auch der Ausdruck nicht vollkommen bezeichnend, so ist er doch in so fern zu rechtfertigen, als die Kunstform eines Satzes der allgemeinste Ausdruck seines Inhalts, mithin das allgemeinste Karakterzeichen ist. So verschiednen Inhalts auch alle Märsche, oder alle Fugen unter einander sind, so ist doch schon das Erste und Nächst-Entscheidende zur Karakterisirung eines Satzes gesagt, wenn wir aussprechen können, er gehöre der Marschform oder der Fugenform an. Er ist damit von einer ganzen Masse andrer Tonstücke wesentlich unterschieden.

Ein Variationenthema ist, wie wir S. 52 gesehen, ein liedförmiger Satz, kann aber auch als solcher einer bestimmten angewandten Liedform angehören; ein Beispiel zu Letzterm haben wir an dem Walzerthema, das Beethoven variirt hat. Abgesehen nun hiervon (es würde daraus nur folgen, — was sich von selbst versteht, — dass man ein

*) Hierzu der Anhang C.

solches Thema nicht erst in diese bestimmte Form verwandeln kann) hat die nächste Reihe von Karakter-Variationen es mit

1. Uebertragung in eine angewandte Liedform

zu thun.

Hierzu bedarf es keiner Anleitung, da wir schon früher und noch im vorigen Abschnitt uns geübt haben, eine Liedform in die andre überzuführen. Bisher, z. B. in No. 61 und 62 oder 57, ist dies nach freier Laune geschehn; schon hierbei haben wir Melodie und Taktart geändert. Jetzt muss, wie sich von selbst versteht, die Aenderung dahin gehen, dem Thema die wesentlichen Züge und Wendungen der neuen Liedform, die man sich zur Aufgabe gesetzt, aufzuprägen. Sollte unser Thema z. B. in einen Walzer verwandelt werden, so müsste es vor allem den rhythmischen Bau des Walzers, in dieser, —

63

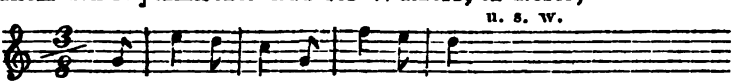

oder einer gehaltreichern Gestalt erhalten; zugleich müsste es — nach dem Herkommen dieser Form, denn nothwendig ist es ihr nicht — zu einem zweitheiligen Lied erhoben werden, was wir ebenfalls schon früher (Th. II. S. 40) gelernt haben.

Bei dergleichen Aufgaben wird nun die neue Form so wichtig, dass man noch weniger eng wie sonst, an das Thema gebunden, dies vielmehr nur der erste Stoff zu einer gewissermassen neuen Komposition bleibt. Die freieste Verbrauchung der Motive ist hier nicht blos statthaft, sondern auch nothwendig. Der vorige Versuch eines Walzers ist z. B. schon wegen der Kürze der Melodie nicht wohl ausführbar; man müsste der Kantilene durch erweiterte Auslegung der Motive, —

64

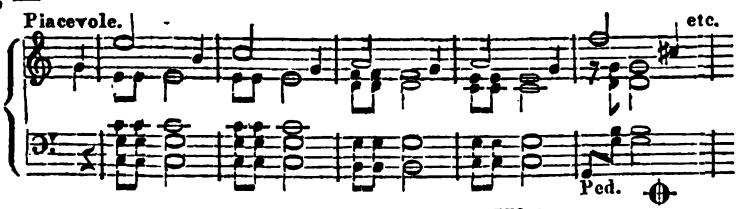

erst eine genügende Weite geben. In ähnlicher Weise könnte der geringen und engen Melodie der Marschkarakter —

65

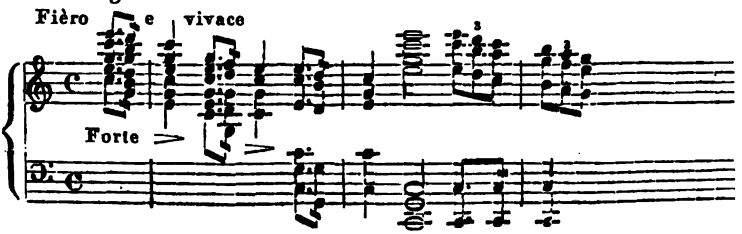

zugänglich werden; es ist, wie man sieht, das erste Motiv dreimal auf verschiednen Stufen wiederholt und dadurch ein rhythmisches Glied von zwei Takten gebildet worden, dem sich ein gleich langes (wahrscheinlich mit a—cis—e—g nach D moll ausgehendes) von abweichendem aber naheliegendem Inhalt anschliessen wird. So würden aus den zwei ersten Takten des Themas (dem Motiv e, d, c) vier Doppeltakte — aus Zweiviertel-Vierviertelteltakt — geworden sein; die nächsten zwei Takte (das Motiv f, e, d) würden, wahrscheinlich auf der Dominante, gleiche Ausführung erfahren und nach diesen zwei Abschnitten würde aus den letzten Takten des Themas in gleicher Erweiterung — also auf acht Takte — der Schluss des ersten Theiles, wahrscheinlich in der Dominante, gebildet. Dann müsste ein zweiter Theil nach bekannten Grundsätzen (Th. II, S. 44) geschaffen werden; er könnte auf der Dominante oder einem fremdern Tone (z. B. der Parallele derselben, E moll, oder — da der Mollkarakter vielleicht dem hellen Wesen des Hauptsatzes nicht entspricht — in der Parallele der Unterdominante) mit dem umgekehrten Motiv auftreten, —

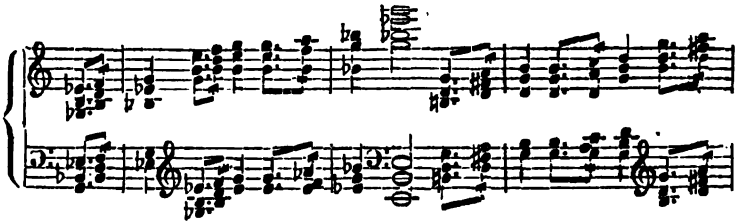

und da sich in der ganzen Breite des Haupt-Motivs oder vielmehr ersten Abschnitts (von vier Takten) festsetzen, oder in entschiednerer Weise (wie hier geschehn) und mit schnellerer oder keckerer Modulation vorschreiten*).

Dergleichen Umgestaltungen sind übrigens so oft dagewesen, dass wir sie mit diesem Wenigen für abgethan erachten und zu den

2. Uebertragungen in eine grössere Form

fortschreiten.

Hiermit sind zunächst die Rondo- und Sonatenform gemeint, deren nähere Bekanntschaft wir in den folgenden Abtheilungen machen werden. Bis dahin muss ihre Anwendung auf die Variation unterbleiben

---

*) Wie sind wir auf die Tonarten E moll und Es dur gerathen? — Wir fassten den Hauptton der letzten Tonart und Harmonie (g) als Mediante, als Terz einer andern Harmonie und Tonart auf, folgten also einem altbekannten harmonischen Motiv (Th. I. S. 101) zu modulatorischen Zweken. Die Auffassung des letzten Haupttons als Quinte hat das geringere Resultat einer Modulation in die Unterdominante. Wohl aber können wir umgekehrt die Terz (Mediante) des letzten Akkordes zum Grundton erheben und damit in eine neue Tonart, z. B. von g—h—d nach H moll oder H dur gelangen.

und wir bemerken nur zur Orientirung, dass in beiden Formen ein (meist liedförmiger) Hauptsatz sich mit Gängen und andern Sätzen zu einem Ganzen verbindet. Soll nun eine dieser Formen für Variation benutzt werden, so wird das Thema zum Hauptsatze der neuen Form erhoben und das Weitere frei (oder aus andersgewendeten Motiven des Hauptsatzes) zugesetzt. Weniger geschickt und darum seltner gebraucht ist übrigens zu solcher Verwendung die Sonatenform, weil diese eigentlich zwei Hauptsätze (oder gar Hauptpartien) hat, nebst mancherlei Nebensätzen und Gängen, mithin das Variationenthema eine nur untergeordnete Bedeutung behaupten kann.

Ebenfalls nur oberflächlich ist einer dritten Form, die wir

Variationenfinale

nennen wollen, zu gedenken. Sie besteht darin, dass das Thema in mehrmaliger Wiederholung, einfach oder auf mannigfache Weise variirt und in verschiednen Tonarten mittels blosser Modulation oder durch verbindende Gänge zu einem grössern Ganzen erhoben wird. Eine bestimmtere Ordnung ist hier nicht sichtbar; es gehört vielmehr ein solches Tonstück in die Kategorie

der Fantasie,

(von der ebenfalls weiterhin die Rede sein wird) kann aber auch von den bestimmtern Formen des Rondo u. s. w. diese oder jene Wendung entlehnen.

Die letzten Formen für Variation fassen sich als

3. Umwandlungen in polyphone Kunstformen

zusammen. Das liedförmige Thema soll Stoff geben zu polyphonem Satze.

Denken wir zuerst der wichtigen Fugenform, so ist klar, dass das Variationen-Thema nun Fugenthema werden soll, dass aber selten oder nie ein Variationenthema dazu sofort und ganz geeignet ist. Man wird sich also nur an einen Theil desselben (wahrscheinlich die ersten Motive) zu halten und diesen nach den Erfodernissen des Fugensatzes umzubilden und zu benutzen haben. Unser Thema z. B. könnte in folgender Weise

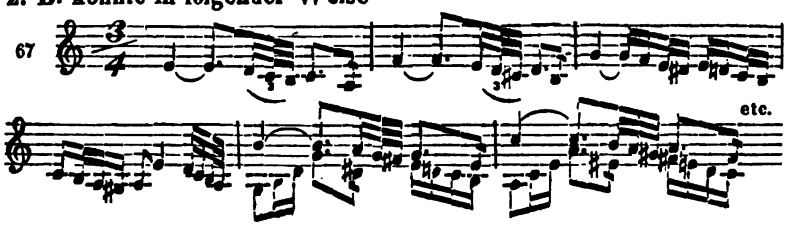

verwandelt und — bei der Buntheit seiner nunmehrigen Gestalt — in einer dreistimmigen (oder zweistimmigen) Fughette ausgeführt werden.

In dieser Weise hat Beethoven sein in No. 37 angeführtes Thema in der vierundzwanzigsten Variation zu einer Fughette verwendet. Er hält von demselben nichts, als den anfänglichen Quartenschritt und die Harmonie (diese auch nur vorübergehend) fest und gewinnt dieses Thema (vergl. Th. II, S. 296 No. 441)

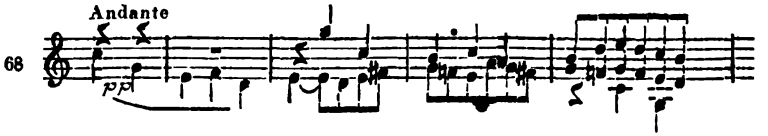

das vierstimmig durchgeführt und mit Hülfe des weitern (aus No. 37 nicht ersichtlichen) Inhalts des Variationenthemas zu einem Schluss auf der Dominante geleitet wird. Den zweiten Theil bildet eine neue Durchführung des Themas in der Verkehrung und Engführung, —

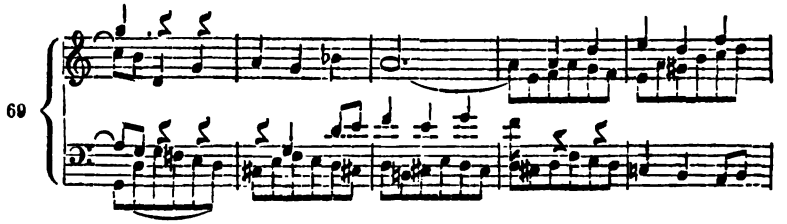

der Bass und zuletzt das Thema in rechter Bewegung folgen. Das Ganze hat die Form der Bachschen fugirten Giguen (Th. II. S. 306) nur in einem ganz abweichenden Sinne angewendet; eine stille Heimlichkeit deckt hier das Stimmgewebe an der Stelle des sprühenden Humors in jenen kleinen Meisterstücken Bachs. Aber auch hier ist nicht blos der sinnige Geist des Tondichters, sondern das eigenthümliche Weben und Leben der Kunstform auf das Glücklichste und Dankwertheste bethätigt.

Nochmals muss dem neuern Meister dasselbe Thema Anlass zu einer Doppelfuge geben, in der zwei und dreissigsten Variation, — übrigens in einer fremden Tonart, Esdur. Der Quartenschritt und die Wiederholung des Melodietons geben Stoff für das erste Subjekt, das zweite Subjekt wird frei zugesetzt.

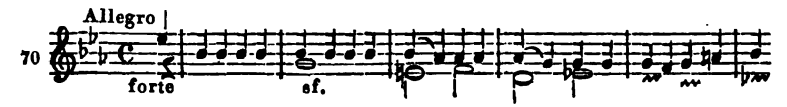

Dass hier mit Ausnahme der ersten drei oder vier Töne jede Hindeutung auf das Thema weggefallen, ist klar. Wär' es nun die Absicht des Komponisten, dem Thema recht getreu und nahe zu bleiben, so würde er natürlich dergleichen weite Abweichungen zu vermeiden, — folglich die Fugenform auszuschliessen haben. Der höhere Sinn

der Variationenform ist aber, wie wir immer deutlicher erkannt, der: ein und denselben Grundgedanken als Grundlage oder Stoff in den mannigfachsten Gestalten und Karakteren auszubilden; und eben dies ist hier Beethovens Zweck und Verdienst.

Anschliessender ist in den meisten Fällen die Form des Kanons, da der Kanon eine weiter erstreckte Melodie zulässt, als das Fugenthema sein kann, — ja eine beliebig weit erstreckte Fortführung gestattet. Daher kann bisweilen die ganze Melodie des Themas kanonisch durchgeführt werden. So liegt dem unsern in seiner Grundgestalt (No. 42) oder einer Umschreibung, z. B.

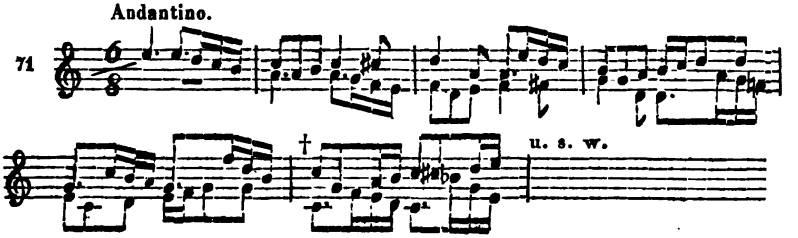

eine kanonische Durchführung in der Unterquinte oder Oberquarte sehr nahe; sie geht bis zu dem Zeichen † in der anführenden Stimme und würde einen freien Abschluss erfodern, könnte auch mit einem gehenden Bass unterstützt werden. Eine zweite kanonische Durchführung wäre in der Unterquarte und Oberquinte, wie hier bei a —

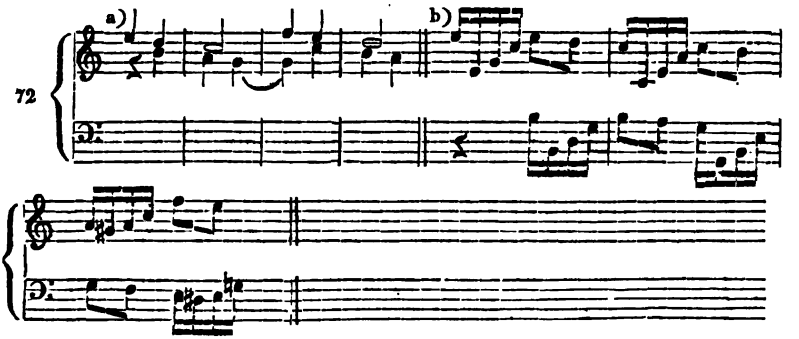

anzulegen und könnte, wie bei b spielmässig oder durch zugesetzte Stimmen harmonievoller und rhythmisch belebter werden.

In gleicher Weise hat C. M. v. Weber in seinen „Sieben Veränderungen auf ein Zigeunerlied" das ganze zweitheilige Thema zu einem zweistimmigen Kanon in der Unterquinte benutzt*); er lässt das Thema von der zweiten Stimme, die einen Takt später eintritt, Ton für Ton nachsingen, so dass nun dieselbe natürlich auch einen Takt später als

*) Theil II. S. 427 des Lehrbuchs.

die anführende Stimme schliesst; eine barocke, hier aber von Weber eben so geistreich als sachgemäss benutzte Form.

Am reichsten finden wir diese Form der Variationen in den „dreissig Veränderungen einer Arie von Seb. Bach“ *) ausgebeutet. Hier sind seinem anscheinend gar nicht dazu geeigneten, schon wegen seiner Länge, — zweimal sechszehn Takte, — dann wegen seines komplizirten Inhalts bedenklichen Thema (wir geben hier —

73

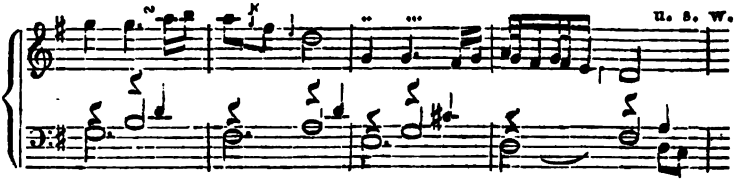

nur den Anfang) neben mancherlei Imitationen, einer Fughette und andern Veränderungen Kanons im Einklang und der Oktav, in der Obersekunde, Unterterz, Unterquarte und Oberquinte (diese beiden in der Verkehrung antwortend) in der Obersexte und Oberseptime abgewonnen.

Die Ausführung dieser Arbeit war, wie man schon bei einem Blick auf das Thema erräth, nur möglich, indem der Meister auf die Grundlage des Themas

74

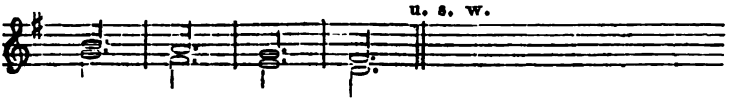

zurückging und, an dieser festhaltend, sich die freieste Abweichung von der ursprünglichen Kantilene (No. 73) erlaubte. Dies erkennt man gleich im ersten Kanon, in der dritten Variation, —

75

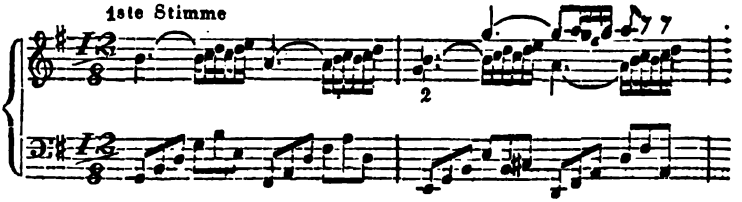

wo die Oberstimmen im Einklange nachahmen und ein gehender Bass sie unterstützt; aus jedem Takte der Grundlage (No. 74) ist hier ein halber Takt geworden. Von ähnlicher Beschaffenheit ist die funfzehnte Variation, ein Kanon in der Quinte und Verkehrung, —

*) Einige Variationen sind für ein Klavier mit zwei Manualen geschrieben, doch auch auf Instrumenten mit einem, wie die heutigen, ausführbar.

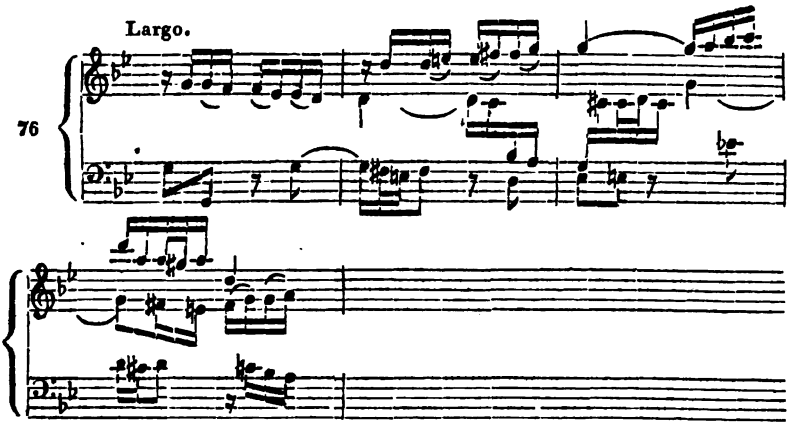

und die reizende achtzehnte Variation, ein Kanon in der Sexte, deren Anfang schon Th. II. S. 428 No. 625 angeführt worden.

Ueberall blickt das Behagen hervor, mit dem der alte Meister seine Aufgabe im Sinn jener Zeit, — wie Beethoven die erwählte ähnliche im Sinn der unsern, — aufgefasst und durchgeführt hat; nebenbei wird man überrascht, so manche Spielform schon hier (wenn auch mit Zurückhaltung, begränzter als unser Spiel und Instrument fodert) zu finden, die ein Jahrhundert später neu aufgefunden wurde. So zeigt die neunundzwanzigste Variation jenes Ineinandergreifen der Hände, das — wahrscheinlich ohne Entlehnung — in neuerer Zeit von A. E. Müller und manchem ihm Nachfolgenden als Motiv benutzt worden.

Achter Abschnitt.

Die Kunstform der Variation.

Unsre bisherigen Betrachtungen und Vorübungen betrafen nur die Einzelheiten der Kunstform, mit der wir uns bekannt zu machen haben. Nachdem wir die wünschenswerthen Eigenschaften des Themas erwogen und uns in der Erfindung und Durchführung der einzelnen Veränderungen geübt haben, werden wir uns leicht über die Kunstform selbst verständigen und sie dann künstlerisch anwenden können.

Soviel erhellt schon von selbst, dass die Uebungen der vorigen Abschnitte wohl dem Lehrzweck, nicht aber einem künstlerischen entsprechen. Da wir bei jenen Uebungen soviel wie möglich auf Vollständigkeit und konsequente Entwickelung einer Gestaltung aus der andern

bedacht waren: so müssen unvermeidlich auch viele Gestalten hervortreten (als Beispiele dienen No. 54, 55, 56) denen nur ein geringes Interesse eigen sein kann; andre Gestaltungen, die vielleicht für sich allein ansprächen, können es nicht wegen zu grosser Aehnlichkeit mit andern, neben ihnen auftretenden. Schon die grosse Ausdehnung solcher Arbeiten macht ihre künstlerische Wirkung bedenklich, da man nicht hoffen darf, die eigne und fremde Theilnahme an demselben Grundgedanken ununterbrochen so lange festzuhalten; selbst die Musterarbeiten Beethovens und Bachs wird man nicht leicht in ununterbrochner Folge sich und Andern darstellen mögen.

Ferner haben wir bei den in den vorigen Abschnitten angeordneten Uebungen die Form und das Motiv jeder Variation so stetig, als nur die kunstgemässe Entwickelung des Ganzen irgend erlaubte, festgehalten. Auch dies ist (wie früher in der Liedform und bei den Figurationen) dem Uebungszwecke ganz entsprechend, wird aber oft eine gewisse Leere, oder auch Herbigkeit und Steifheit nach sich ziehen, wenn das Motiv für eine längere Verfolgung entweder zu unbedeutend, oder auch zu eigensinnig und abgeschlossen ist. Das Erstere wäre, bei weiter Ausführung, mit dem Motiv in No. 56, 64 u. a., das Andre vielleicht schon bei dem Motiv von No. 57 der Fall.

Diese und ähnliche Bemerkungen leiten uns auf gewisse

äusserliche Regeln,

unter deren Schutz wir wenigstens den gröbern Missständen auszuweichen hoffen dürfen. Allein man wird schon im Voraus darauf gefasst sein, dass hier wie anderswo äusserliche Rathschläge für eine so von innen heraus lebende und bedingte Angelegenheit, wie die Kunst ist, nur unzulänglich und zweifelhaft ausfallen müssen. Das Hauptsächliche ist wohl Folgendes.

Erstens halte man in der Ausdehnung der Komposition Maass; man trachte nicht so viel wie möglich, sondern nur Antheilwürdiges, — und von diesem auch nur Einiges, lieber zu wenig als zu viel, zu geben.

Zweitens halte man an der konsequenten Entwickelung der verschiednen Sätze aus einander nur soweit fest, als daraus keine Einförmigkeit der Gestalten zu befürchten ist. Wären daher die Motive No. 54, 55, 56, 58, jedes für sich betrachtet, auch vom höchsten Interesse: so würde es doch unklug sein, sie zu künstlerischer Wirkung nach einander abzuhandeln. Vielmehr trachte man, die Reihe stetiger Entwickelungen da, wo sie zu ermüden droht, durch abweichende Gestaltungen zu unterbrechen, das Ganze durch den Gegensatz verschiedner Bildungen und Karaktere mannigfaltiger und anziehender zu machen.

Drittens wisse man bei Motiven, die kein zu langes Beharren rathsam machen, oder bei Thematen von ungünstiger Länge oder

Konstruktion selbst innerhalb der einzelnen Variationen mit den Motiven oder der Weise ihrer Benutzung angemessen zu wechseln. —

Die Unzulänglichkeit dieser und ähnlicher äusserlicher Regeln leuchtet ein. Doch darf ihre Betrachtung und einstweilige Beobachtung, bis wir uns auf einem höhern Standpunkte befestigt haben, nicht verschmäht werden; ihre günstige Einwirkung lässt sich an den Kompositionen gar vieler zum Theil hochverehrungswürdiger Künstler gar wohl erkennen. Wir tragen kein Bedenken, einen unsrer grössten Meister, W. A. Mozart, als vollwichtiges Beispiel aufzuführen.

Die zahlreichen Leistungen desselben in der Variation scheinen vom grössern Publikum bei Seite gelegt. Unstreitig ist ein Theil derselben zu sehr irgend einer flüchtigen Veranlassung entsprungen, als dass man jenes thatsächliche Urtheil ungerecht finden könnte; auch ist eben in dieser einfachen Form die Entfaltung eines reichern und klangvollern Spiels, wie es unsre Zeit (S. 17) mit Recht fodert, allzu ungern zu missen. Demungeachtet findet sich auch in diesem Kreise so manches Feine, Anmuthige, ja tiefer Beseelte, ja oftmals eine so entschiedne Ueberlegenheit des Inhalts vor vielen glänzenden neuern Kompositionen: dass der Kenner gern darauf zurückkommt und weder billigen, noch fürchten kann, es werde auch das Gute mit dem Geringern der Vergessenheit zum Raube werden.

Hier nun, auf der Gränze zwischen äusserlicher abgefertigten und solchen Arbeiten, in denen sich schon der feine, innerlicher erweckte Geist des Künstlers geltend macht, kann jene äusserliche Angemessenheit am deutlichsten beobachtet werden.

Bei mässig langen Thematen (meist von zweimal acht Takten) beschränkt sich Mozart gern und klüglich auf die Zahl von sechs bis zwölf Variationen, selbst da, wo er sich für die Lösung der Aufgabe mehr als gewöhnlich angereizt fühlt; wie z. B. in den D dur-Variationen, die das Finale der fünften Sonate (des ersten Breitkopfschen Hefts) bilden, oder in den G dur-Variationen auf das alte Lied: „unser dummer Pöbel meint.“

Ueberall findet sich eine gewisse Stetigkeit der Entwickelung, die meist übereinstimmende Schritte macht und sogar äusserlich leicht zu bezeichnen ist. Die einfachern und kenntlichern Variationen gehen voran, die bewegtern oder zusammengesetztern und entferntern folgen; später fehlt es selten an einem Adagio mit sehr verzierter Kantilene (auch wohl Minore) worauf dann ein lebhafterer, walzer- oder menuettartiger Satz schliesst.

Mit dieser Stetigkeit des Fortschrittes geht die Sorge für Abwechselung Hand in Hand; auch sie ist äusserlich leicht erkennbar. In den so manches Artige enthaltenden Variationen auf das Lied „*Ah vous*

dirai-je Maman“ *) vielleicht am deutlichsten. In der ersten Variation wird das Thema (wir haben es mit Buchstaben übergeschrieben) in der Oberstimme leicht figurirt,

77

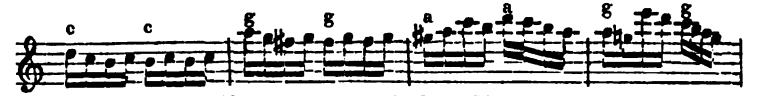

worauf in der zweiten Variation eine ähnliche Figur in der Unterstimme

78

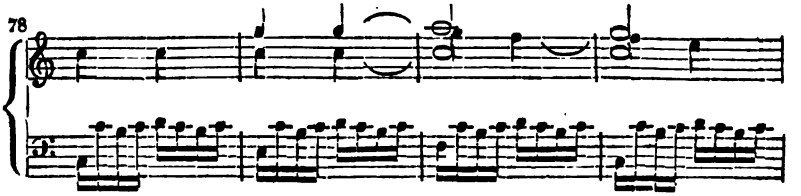

als Begleitung zu anziehenderm Gesang der Oberstimmen wiederkehrt. In der dritten Variation fasst die Oberstimme das Thema in freierer harmonischer Figuration in Achteltriolen; dieselbe Bewegung wird in der folgenden von der Unterstimme als Begleitung benutzt. Darauf folgt ein artig und sinnig weitergeführtes Wechselspiel beider Stimmen, —

79

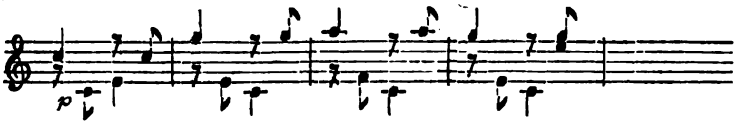

und nach zwei bewegten Variationen für die Unter- und für die Oberstimme ein fein empfundenes Minore mit nachahmenden Stimmen und ein ähnlich gestaltetes munteres Maggiore. Eine bewegtere, auf harmonische Figuration gegründete Variation regt frischeres Leben an, worauf ein sinnig und zierlich geführtes Adagio und ein spielvollerer Satz den Beschluss machen. — Das Ganze ist voll artiger und empfundener Nüanzen, die sich aus den obigen Andeutungen (die nur den Nachweis der Gestalten bezwecken) nicht entnehmen lassen **).

Bei andrer Gelegenheit dient dem überall, im Kleinen wie im Grossen so glücklich berathenen Meister ein Wechsel der Motive oder ihrer Anwendung, um, besonders bei einfachern Thematen, Mannigfaltigkeit in die Ausführung zu bringen, ohne die Einheit des Inhalts zu verlieren. Dies zeigt sich uns deutlich in den A dur-Variationen, die mit ein Paar andern Sätzen als Sonate im ersten Hefte der gesammelten Werke abgedruckt sind.

Das Thema schliesst, wie schon S. 53 gesagt ist, sowohl den er-

*) Heft 2 der Breitkopfschen Ausgabe; neuntes Thema.

**) Ein ähnliches Verhalten zeigt sich in den vierhändigen G dur-Variationen im achten Heft der gesammelten Werke.

sten, wie den zweiten Theil im Hauptton und setzt beide Vordersätze deutlich und gleichmässig auf der Dominante ab; unstreitig eine bedenkliche Einförmigkeit der Konstruktion, wenn man erwägt, dass dieselbe sich durch alle Variationen wiederholen wird. Noch ungünstiger erscheint aber endlich das Thema (so anmuthig es ausserdem ist) dadurch, dass der Inhalt des ersten Vordersatzes sich fast unverändert — mit Ausnahme der für die Konstruktion nöthigen Abweichungen — im Nachsatze des ersten und zweiten Theiles wiederholt.

Was nun der Grundlage, dem Thema, an Mannigfaltigkeit abging, musste der Komponist in den Variationen durch wechselreiche Anordnung vergüten. Das durchgehende Mittel war aber, die Abschnitte des Themas zu Wendepunkten der Variationen zu benutzen. So wird in der ersten Variation im Vordersatze des ersten Theils dieses Motiv —

80 Andante grazioso. cis d cis e e h cis h d

durchgeführt, der Nachsatz aber verweist die Sechszehntelbewegung in den Bass und nimmt in den Oberstimmen —

81

festere Melodie; der zweite Theil ergreift wieder das erste Motiv (No. 80) zum Schluss aber kehrt das andre (No. 81) wieder. Eben so hat in der zweiten Variation die Oberstimme das melodisch verzierte Thema, der Bass aber harmonische Figuration in Sechszehnteltriolen als Begleitung; beim Nachsatz übernimmt die Oberstimme die Triolen (und in ihnen die Melodie) und der Bass befestigt in Achteln die Taktbewegung. Im zweiten Theil wechseln beide Formen genau wieder, wie in der ersten Variation. Die dritte Variation (Minore) bringt die Melodie in einer fliessenden Sechszehntelfiguration, unter Sechszehntelbegleitung des Basses.

82

Hier würde eine Umkehrung der Figuren wenig Erfolg gehabt haben; Mozart unterscheidet daher die Partien, genau wie in den vorigen Variationen, wenigstens durch Oktavverdopplung der Oberstimme

im Nachsatze des ersten und am Schlusse des zweiten Theiles. In der nächsten Variation war der gewohnte Wechsel gar nicht rathsam und der erste Theil wurde einheitsvoll durchgeführt. Doch lässt es Mozart nicht dabei bewenden; er bildet nun den Vordersatz des zweiten Theils ganz abweichend, ja fremd, — und kehrt mit dem Nachsatz auf das ursprüngliche Motiv zurück. Aehnliches Verhalten ist auch in den letzten beiden Variationen zu bemerken.

Solche Behandlungsweise ist nicht blos in den mozartschen, sondern auch in haydnschen, in den frühern beethovenschen und unzähligen neuern Variationen bis auf diesen Tag zu beobachten. Sie geht so einfach aus der Natur der Sache hervor, dass auch das

innerliche Gesetz

unserer Kunstform zunächst auf sie hinführt, man also auch hier in der Uebereinstimmung der Meister nicht etwa ein Herkommen (Th. II, S. 7) sondern die Wirkung eines allgemeinen Vernunftgrundes erkennt. Herkommen, todte Regel, unfruchtbare Manier ist nur vorhanden, wo man nicht auf den Vernunftgrund hat dringen wollen.

Der natürliche oder vielmehr kunstvernünftige Ursprung unsrer Kunstform ist nämlich — und hierauf leiten alle bisherigen Betrachtungen und Uebungen hin — kein andrer, als

der liebevolle Antheil des Komponisten an seinem Thema,

und zwar an einem liedförmigen und in sich befriedigend abgeschlossenen. Schon einmal haben wir uns in Themate vertieft und sie zu höherer Geltung erhoben; das war in der Fugenform, einigermassen auch in den Figural- und Nachahmungsformen der Fall. Allein hier war das Thema keineswegs in sich befriedigend abgeschlossen, schon an sich ein Kunstwerk; selbst das vollkommenste Fugenthema konnte nicht vollkommen befriedigend, kein selbständiges Kunstwerk genannt werden, weil es der Harmonie und jeder mehrseitigen Entfaltung entbehrte. Daher eben regten jene Themate nothwendig zu polyphoner Behandlung an; es traten die Anfangs fehlenden Stimmen herzu und wetteiferten mit der ersten und unter einander, das Thema in mannigfachen Beziehungen zu zeigen und damit ein Kunstwerk erst zu schaffen.

Das Thema zu Variationen ist ein Lied, also ein in sich abgeschlossenes und an sich ohne Weiteres befriedigendes Kunstwerk. Wiefern ein solcher schon in sich vollkommner Satz sich mit andern Sätzen und Gängen zu einem grösserm Ganzen verbinden könne, ist theils in der Lehre von der Liedform (Th. II. S. 45) gewiesen worden und wird in den nächsten Abtheilungen noch weiter zur Sprache kommen. Hier aber, in der Variationenform, is es das Lied an sich allein, das unser Interesse festhält.

Der nächste Ausdruck dieses Interesse ist, dass wir bei ihm weilen, dass wir das liebgewonnene Lied wiederholen.

Nun aber ist es psychologisch unmöglich, lange bei der blossen Wiederholung zu verweilen. Unser Interesse mag sich steigern oder nachlassen, so kommen wir zu der beabsichtigten Wiederholung mit einer andern Stimmung heran, wär' es auch nur eine gleichartige aber erregtere oder gemilderte. Dann aber ist bei der Regsamkeit unsers geistigen Lebens ein innres Fortschreiten, selbst bei äusserm Verweilen, nothwendig, ja unvermeidlich; wir werden bei demselben Gegenstand erst allgemeiner, dann mehr im Einzelnen, erst an dieser Seite und diesen Momenten, dann an andern theilnehmen; sogar Fremdes kann seinen Einfluss äussern. Und wenn wir nun diesem Wandel unsers innern Lebens, während es auf denselben Gegenstand gerichtet bleibt, Raum geben, wie Wahrheit und Natur verlangen, so werden eben aus den Wiederholungen, die unsre Neigung uns abverlangte, Veränderungen.

Es versteht sich von selbst, dass Neigung und fortschreitende Stimmung mit ihren Aeusserungen nicht Gegenstand der Lehre und Uebung sein können. Eben so deutlich erkennt man aber in diesen Seelenzuständen den Urgrund der Kunstform und aller ihrer Regeln und Hervorbringungen, die wir bisher mehr von aussen her, zum Zweck der Vorübung und äusserlicher Orientirung zu uns herangezogen haben; und nicht weniger haben alle Abweichungen vom Rechten keinen andern Grund, als dass wir etwas Anderes gethan, als Neigung und fortschreitende Stimmung verlangten, — oder dass wir unsre Empfindung nicht soweit geläutert und erhoben, unsre Bildung nicht genugsam gesteigert haben, um damit dem Standpunkt unsrer Zeit zu entsprechen.

Kaum möchte sich irgendwo ein edleres Bild finden, wie Neigung und Stimmung sich auf das Reinste und Bescheidenste künstlerisch ausgeprägt haben, als in den Variationen, die Haydn zu dem von ihm gesungnen Volksliede Oesterreichs geschrieben. Das sanfte Lied, das so schön die Gemüthsstille eines glücklichen, der väterlichen Herrschaft kindlich geweihten Volkes ausspricht, wird von den vier Instrumenten*) sanft und erhebend vorgetragen. Dann übernimmt die zweite Violin die Melodie und die erste umgiebt sie schmückend mit einer anmuthigen Begleitung; dies ist die erste Variation. In den beiden folgenden Variationen haben erst das Violoncell, dann die Bratsche die Melodie und die andern Instrumente figuriren dagegen. In der vierten und letzten Variation ist die Melodie wieder in die erste Violin zurückgekehrt und wird durch bedeutendere Harmonie und einfache aber gefühlte Wendungen zu höherer Weihe entzündet. — In ähnlicher

*) In dem C dur-Quartett, No. 1 der Trautweinschen Ausgabe.

Weise aber durchaus heiterm Sinn hat dieser freudigste und heiterste aller Tondichter in der Gdur-Symphonie*) ein Thema seiner Arie aus den Jahreszeiten, „Schon schreitet froh der Ackersmann“ durchgeführt.

Wenden wir uns nun zu den Werken für unser Instrument zurück, so ist es Beethoven, der Vollender der Klaviermusik, der sich mit innigster Hingebung und folglich auch im höchsten Sinn und Gelingen der Variation gewidmet hat. Es sei hier nicht mehr von seinen frühern Arbeiten, eben so wenig von der Verwendung unsrer Form in der siebenten und neunten Symphonie, in der *Eroica*, in dem grossen B-dur-Trio (Op. 97) im Septuor und Anderm die Rede, sondern nur von drei besondern Werken.

Das erste ist die Asdur-Sonate Op. 26, deren erster Satz ein Thema mit Variationen bildet. Beiläufig kann die ganze Sonate, wie fast alle beethovenschen, als Muster einer sinnvollen, vielseitigen, wahrhaft dichterischen Behandlung des Instruments gelten. — Das Variationenthema ist ein nicht entlehntes, sondern aus tiefer, sehnsuchtsvoll sich steigernder Empfindung hervorgetreten. Dieser innere Sinn bethätigt sich in jeder der Variationen, oder vielmehr, er schafft sie. Der erste Aufschritt des Themas, — *es—as*, —

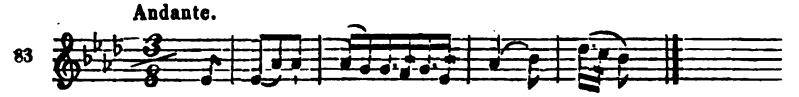

wird, in solchem Sinne höher beseelt, gleich zum Motiv der ersten Variation; —

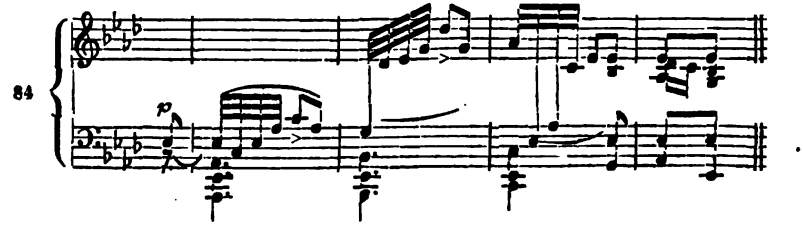

die Empfindung bestimmt, verstärkt, vermannigfacht sich mit jedem Schritt mehr, wenn das verlangende Motiv bald immer höher empor dringt, bis in die vierte Oktave vom Anfang, bald schüchtern und verschlossener in die ursprüngliche Region zurücksinkt. In der zweiten Variation ist Alles in Bewegung aufgelöst, das Thema im Tenor, das Emporstreben noch mächtiger waltend. Derselbe Zug, aber in vergrämter Stimmung, bestimmt den Gang der folgenden Variation (Minore) und es ist eine Folge davon, dass die nächste Variation (Mag-

*) No. 3 der Bothenschen Partiturausgabe.

giore) milder und tröstend, aber nicht festgestellt, zwischen Höhe und Tiefe, Aufschwung und Zurücksinken gleichsam schwankt. Die letzte Variation giebt das Thema, zwischen Diskant und Alt abwechselnd vertheilt, in bewegter aber doch sichrerer Weise und schliesst mit wohlthuend süsser Beschwichtigung. Der tiefere Sinn des Ganzen und namentlich des Schlusses würde wohl nur durch einen Hinblick auf die folgenden Sätze der Sonate zu deuten sein, den wir uns hier als nicht hergehörig versagen müssen.

Noch viel abgeschlossener in innrer Einheit sind die Variationen, die den Mittelsatz der unsterblichen F moll-Sonate (Op. 57) bilden*). Auch ihr Sinn ist nicht anders, als aus dem Zusammenhang des ganzen Tongedichts, namentlich aus dem vorangehenden Satze tiefer zu erkennen. Genug, nach gewaltigem Sturm, in dem leidvolle und selige Klänge, Leidenschaft und ödes Versinken scheinen vorübergeweht zu werden, setzt sich nun in leiser, dunkler Tiefe, höchst zusammengehalten, verlangenvoll wie ein Gebet in tiefster Verfinsterung, das Thema fest. Die erste Variation wiederholt es nur zagender, —

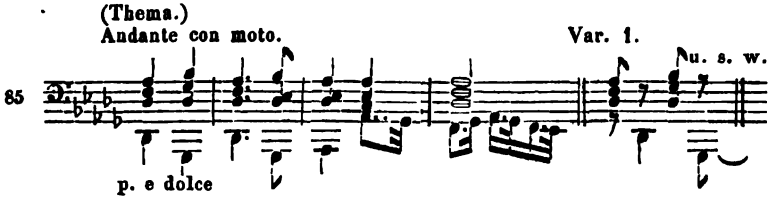

die Melodie ist gebrochen, der Bass schleppt zögernd aber festgeschlossen nach. Tröstlicher, in milderer Tonlage und sanft bewegt, bringt die folgende Variation den gelöstern Gesang und führt unmittelbar in die dritte über, in der das Thema in zarter feiner Weise, wie zu Harfenbegleitung —

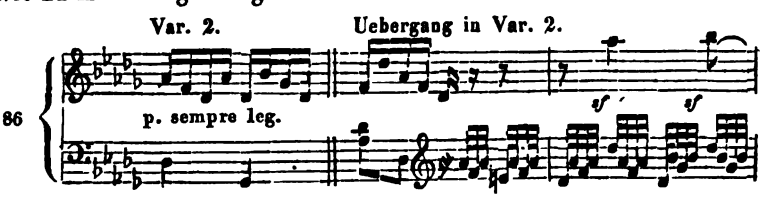

intonirt wird. Mit einer etwas erweiterten Ausführung leitet dieser Satz zum Thema in tiefer und mittler Lage, in erster Einfachheit, aber von bewegtern Motiven angeregt, zurück, dann aber — was nicht weiter hierher gehört — in das unruhige, mächtig strebende Finale der Sonate hinein. Nirgends möchte sich eine so eng geschlossene,

*) Ein ähnlicher Satz, nur von mindrer Bedeutung, ist das Andante der Gdur-Sonate Op. 14.

so durchaus stetige, an den (äusserlich genommen) einfachsten Motiven sich genügen lassende Entwickelung wiederfinden, als hier. Aus tiefster Verlassenheit trostvoll emporgeflügelte, wieder in sich zurückkehrende Andacht.

Das dritte Werk, das hier, wenn auch nur flüchtig, — zur Anregung, zur Hindeutung auf Höheres, — erwähnt werden muss, ist das Finale der Cmoll-Sonate, Op. 111. Ein tiefempfundnes, von zarter inniger Wehmuth überfliessendes Thema wird hier in höchster Stetigkeit, aber auf das Reichste weiter und weiter ausgeführt, beunruhigter, dann anmuthig erregt aber in den elegischen Grundton der Stimmung zurücksinkend, neuermuthigt und in kühnem Schwunge sich aufraffend, später in tiefster Versunkenheit; — wer wagte, den überreichen geheimstverhüllten Seelenbewegungen überallhin mit Worten zu folgen! —

Wir dürfen diesen Punkt, mit dem sich die erste Reihe unsrer Mittheilungen und Uebungen abschliesst, nicht verlassen, ohne zweierlei

Betrachtungen

anzustellen.

Die erste.

Ueberblicken wir die sämmtlichen Motive der Variationen aus der Fmoll-Sonate (No. 85 und 86) oder die der As dur-Variationen und der von Mozart angeführten: so muss uns, zumal bei den erstgenannten, auffallen, dass diese Motive weder so zahlreich, noch so eigenthümlich ausgebildet erscheinen, als wir nach den Vorübungen der vorigen Abschnitte für uns selber leicht erreichbar achten dürfen. Dass hier nicht an eine Dürftigkeit der Erfindung oder Ausbildung gedacht werden darf, versteht sich bei dem hohen Namen der Meister von selbst; hat doch Beethoven eben in der Variationform das Tiefste und Eigenthümlichste geschaffen, das ihr je zu Theil geworden und gehören doch die zuletzt erwähnten Variationen zweien seiner eigenthümlichsten und mächtigsten Werke an.

Eben hierin erkennen wir, dass ein Höheres, als das Trachten nach äusserm Reichthum oder originalen Einzelheiten die Meister geleitet hat, dass sie treu und rein der Stimme ihres Herzens oder der Idee ihres Werkes gefolgt sind und eben hierin sich und ihren Beruf am höchsten geehrt haben. Sie würden aber weder die Kraft noch den Muth dazu besessen haben, wenn nicht das redlichste und erfolgreichste Streben für ihre künstlerische Ausbildung vorangegangen wäre und sie in den Stand und das Recht gesetzt hätte, nur der innern Stimme zu folgen. Auch ein minder Ausgebildeter hätte gar leicht auf Erfindungen, wie die in No. 86 aufgewiesenen, kommen können. Aber in

dem geheimen Bewusstsein seiner Beschränkung würde ihm das Gefundne, weil es nichts hinter sich hätte, ungenügend, trivial erscheinen und er würde unwiderstehlich zu Gesuchterm hingetrieben werden, oder an dem für ihn Dürftigen gefesselt stehen bleiben.

Die zweite.

Hier zum erstenmal ist nicht zu umgehen gewesen, von einem tiefern Sinn, der Kunstwerken inwohnen könne, Erwähnung zu thun.

Dass vielen Kompositionen ein tieferer Sinn als das blosse Tonspiel oder ein blosses dunkles Gefühl inwohnt, — dass viele von einer mehr oder weniger lichten und bestimmten Idee angeregt und aus ihr heraus gebildet sind: dürfte nicht füglich bestritten werden, da alle Meister unsrer Kunst theils in ihren Werken (und zwar in ihren höchsten, aus der reifsten und kräftigsten Periode ihres Schaffens) theils mit ausdrücklichen Worten davon Zeugniss ablegen und man wohl kein gültiger Zeugniss erwarten kann, als von denen, in welchen die Kunst ihre höchsten Lebensmomente erreicht, die selbst nichts anderes, als eine Verkörperung, Individualisirung der allgemeinen Kunstidee sind. Bezweifelt hat die Wirklichkeit eines solchen höhern Geistes in der Musik nur desshalb werden können, weil diese Kunst am weitesten entfernt ist von der Fähigkeit klarbestimmten und unzweideutigen Ausdrucks, in ihr der Geist in seinem innerlichen Verhülltsein und Geheimniss lebt und derjenige Beobachter, dem die innerste Idee eines Kunstwerkes entschlüpft oder ganz verborgen bleibt, an den mannigfachen Aeusserungen für Sinn und Gefühl noch einen so überreichen Inhalt empfängt, dass er sich trösten und mit einigem Schein der Wahrheit überreden kann, das sei schon der ganze Inhalt des Werkes.

Das Dasein eines solchen tiefern Inhalts unserer Kunst dem Jünger verhehlen wollen, wär' ein eben so unbefugtes als unausführbares Unternehmen; die Werke und Worte der Meister und früher oder später die eigne Ahnung der nach dieser Seite Berufenen zeugen zu laut.

Allein die weitere Erörterung gehört nicht der Kompositionslehre zu, sondern muss der Musikwissenschaft*) vorbehalten bleiben und zwar desswegen, weil die Entstehung oder Bildung der Ideen und Gemüthszustände und Darstellung in Kunstwerken nicht Gegenstand der Lehre und Uebung sein können. Jener geistige Inhalt kann nicht gegeben und gesucht werden, sondern nur aus dem Gesammtleben hervortreten; ihn und seine Ausgeburt in Tönen haben wir nur als höhere Gabe zu empfangen. Und wenn in der That bisweilen die anregende Idee einem Künstler von aussen gegeben worden: so konnte sie sicher-

*) Einiges ist darüber in der Schrift des Verf. „die alte Musiklehre im Streit mit unsrer Zeit" gesagt.

lich nur Leben gewinnen, wenn sie verwandte Geistesrichtung und Regung bereits vorfand; sie konnte nur wecken, was schlummernd oder traumhaft wirklich schon da war.

Schon aus diesem Grunde müssen wir dem Jünger sogar ausdrücklich rathen, jenem geistigern Gehalt nicht willkührlich nachzustreben; er ist seiner Natur nach nicht oder nur ausnahmsweise von unserm freien Willen abhängig. Eigenwillig aber ergriffen leitet dieses Trachten, das dann ein missverständiges zu nennen ist, gar leicht aus der reinen und sichern Sphäre unsrer Kunst in Regionen, wo unmittelbar und durchaus Musikalisches sich fremden Geistesbethätigungen anlehnt und mit ihnen zusammengeht in eine neue und höhere Einheit. Hier droht aber dem nicht ganz Durchgebildeten und Gekräftigten die Gefahr, an seinem musikalischen Gehalt einzubüssen, ohne des höhern theilhaftig zu werden, ja diesen zu suchen, wo er in der That gar nicht zu finden ist.

So werden wir denn auch hier von der Lehre selbst an ein über alle Lehre und Uebung hinausliegendes Höheres erinnert, dessen wir uns durch die gewissenhafteste Bildung würdig und vielleicht theilhaftig zu machen haben*)

*) Hierzu der Anhang **D.**

Zweite Abtheilung.

Die kleinen Rondoformen.

In der vorhergehenden Abtheilung haben wir den Anfang gemacht mit den Studien des Instrumentalsatzes, und zwar mit dem Klavier. Diese Studien wurden unter Anwendung der leichtesten Formen angestellt, solcher, die uns dem Wesen nach schon bekannt waren.

Auch jetzt bleiben wir bei dem Klavier; aber wir wenden uns zu neuen Formen, — und zunächst zur Rondoform. Diese neuen Formen, die sich uns bald als Zusammenstellungen älterer einfacher zu erkennen geben werden, sind so wenig, wie die bisher betrachteten, dem Klavier ausschliesslich eigen. Aber sie finden bei ihm ihre leichteste Anwendung und ihre Vorübung wird uns höhere Instrumentalstudien auf das Erwünschteste erleichtern, während sie selbst in Hinsicht ihrer Anwendung auf das Klavier schon in den Uebungen der ersten Abtheilung genügende Vorbereitung finden. — Aus dem letztern Grunde und zur Ersparung des Raumes werden wir uns auch oft gestatten dürfen, statt ausgeführter Sätze blosse Entwürfe zu geben.

In der Variationenform war der als Thema dienende liedförmige Satz so entschieden Hauptsache, dass neben ihm gar nichts Anderes Raum fand, alles Weitere nur Veränderungen, Zusätze u. s. w. an ihm waren. Insofern waren wir mit dem ganzen Streben wesentlich nicht über das Lied hinausgekommen; jede Variation ist im Grunde nichts als eine modifizirte Veränderung des Liedes.

Wie nun, wenn wir über das Lied hinaus gehen wollen? wenn dasselbe, das uns Thema geworden, uns gleichwohl nicht vollkommen befriedigt, wir noch ein Anderes, das nicht im Liede liegt, begehren? —

Dieser Gedanke leitet uns auf die weiter noch bevorstehenden Formen.

Jenes Andre, zu dem wir uns noch nach unserm Liedsatz, — er soll nun, in Bezug auf seine Bestimmung als Haupttheil eines grössern Ganzen

Hauptsatz

heissen, — getrieben fühlen, kann Gang oder Satzkette, Satz oder Periode oder Lied, also mit einem Wort

Gang oder Satz

sein, und zwar Beides in homophoner oder polyphoner Weise.

Lassen wir einem vollkommen abgeschlossenen Liedsatz einen andern für sich bestehenden ohne innere und feste Verbindung folgen, so erhalten wir keine neue Form, sondern nur eine Folge verschiedner aneinander gereihter Liedsätze, dergleichen wir schon im zweiten

Theil der Lehre, S. 53 kennen gelernt. Neue Formen dagegen entstehen, wenn verschiedne Sätze, oder Sätze und Gänge sich zu einem nicht blos äusserlich aneinandergestellten, sondern innerlich zusammenhängenden, festverbundnen Ganzen einigen.

Die Natur und Zahl der in Verein tretenden Einzelheiten und die Weise ihrer Verwendung und Verknüpfung begründen den Unterschied der hier entstehenden Formen.

Zunächst sind zweierlei Fälle zu unterscheiden.

Entweder bleibt jener Liedsatz, von dem wir ausgehen, alleiniger Hauptsatz, gegen den alles Weitere nur Nebensache ist und der daher auch seine abgeschlossne Form festhält. Oder es tritt neben den einen Hauptsatz noch ein zweiter oder noch mehrere mit gleichem Antheil und Rechte, wesshalb denn auch die im andern Fall abgeschlossne Form sich löst und ändert. Die erstere Reihe von Formen fassen wir unter dem Namen

Rondoform

zusammen. — Einstweilen denke man dabei der alten Form des Rundgesangs (*Rondeau*) in dem ein Einzelner nach dem andern einen Vers singt und am Schlusse jedes Verses der Chor den Refrain wiederholt, der sich mithin als Hauptsatz geltend macht.

Das Nähere stellen wir uns gleich mit praktischen Versuchen vor.

Erster Abschnitt.

Die erste Rondoform.

Wir gehen von einem Liedsatz aus, der nun

Hauptsatz

werden, mithin — wie schon der Name andeutet — noch eine weitere musikalische Ergiessung, noch einen Inhalt ausser ihm selber nach sich ziehen soll.

Dies kann naturgemäss nur der Fall sein, wenn der Satz selber in sich oder im Gemüthe, nach der Stimmung oder Erregung des Komponisten nicht vollkommen befriedigend ist. Denn wäre er an und für sich genugthuend, so bedürfte es ja keines Weitergehens; vielmehr wär' alles Fernere überflüssig, folglich belästigend und störend.

Woran erkennen wir nun, dass ein formell vollkommen abgeschlossener Satz — denn das ist schon dem Kunstnamen nach und ausdrücklich (S. 91) Voraussetzung — doch für sich noch nicht befriedige und eine weitere Entwickelung ausserhalb seiner verlange? —

Da hier allein von innrer Befriedigung die Rede sein kann (denn die äusserliche liegt schon in der formellen Abrundung und

Abschliessung) so ist freilich an äusserliche und darum absolut bestimmte Merkmale nicht zu denken. Wir können nur aussprechen:

> ein Satz ist in sich nicht befriedigend, wenn er eine geistige Bewegung hervorruft, der er an sich selber nicht zu genügen, — wenn er einen Inhalt anregt, den er innerhalb seiner nicht zu erschöpfen vermag.

Aber selbst diese Bestimmung ist nicht vollkommen ausreichend. Denn da jeder geistige Inhalt einer unermesslichen Erweiterung nach den verschiedensten Seiten fähig ist, so hängt es grossentheils von der Individualität und jedesmaligen Stimmung ab, wo man sich begränzen und nach welcher Seite man sich ausbreiten will. — Diese Unmöglichkeit einer absoluten Bestimmung ist aber nicht ein Schade, sondern eine Wohlthat; denn auf ihr beruht die Freiheit der Kunst, die Möglichkeit für jeden einzelnen Künstler, sich in seiner Weise frei und eigenthümlich zu entfalten. Auch die Lehre hat sich dabei nicht zu beklagen. Ihre Aufgabe ist ja durchaus keine andre, als, zur Freiheit zu führen, alle Wege zu ihr zu eröffnen. —

Um Raum zu sparen, wählen wir einen schon Th. II, S. 301 unter No. 446 gegebnen Liedsatz. Wir nehmen an, er sei klaviermässig geschrieben (er ist allerdings mehr im Sinne des Orchesters gedacht und wir werden die Folgen davon zu tragen haben) und lenken ihn entweder, etwa vom elften Takt an in dieser Weise

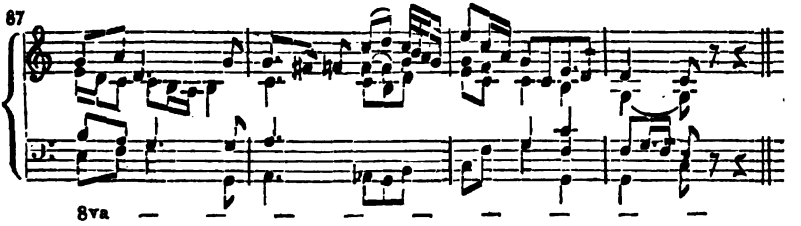

(oder in der Th. II, No. 448 angegebnen) zum Schluss im Hauptton, oder behalten ihn vollständig bei und geben ihm einen zweiten Theil.

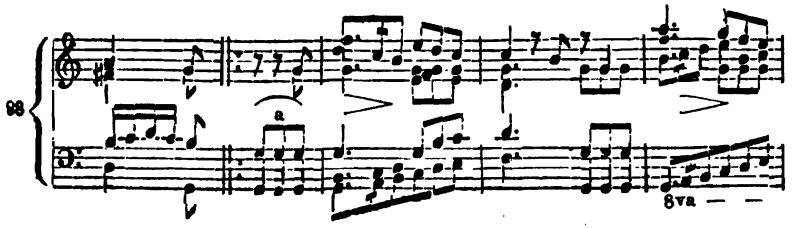

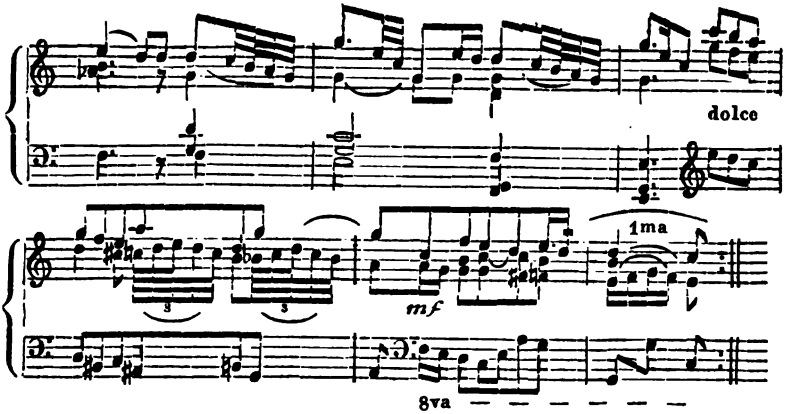

Im ersten Fall erscheint es ausser Zweifel, dass der gewichtige Inhalt des Satzes in dem Raume von zwölf oder vierzehn Takten sich nicht vollständig ausgesprochen habe. Aber auch mit dem zweiten Theile (den wir ohnehin auf das Nöthigste beschränkt haben) werden wir uns noch nicht in der angeregten Stimmung einheimisch, von ihr erfüllt und befriedigt finden. Schon der gedrängte Wechsel von zartern höhern Stimmen und wieder zutretendem gewichtigerm Bass in den letzten Takten ist wenig geeignet, zur Ruhe zu führen.

Diese letztere Wahrnehmung könnte uns reizen, dem Schlusse durch einen Anhang grösseres Gewicht und durch stetigeres Weilen Ruhe und Befriedigung zu geben. Das Motiv a in No. 88 leitet auf folgenden Ausgang, —

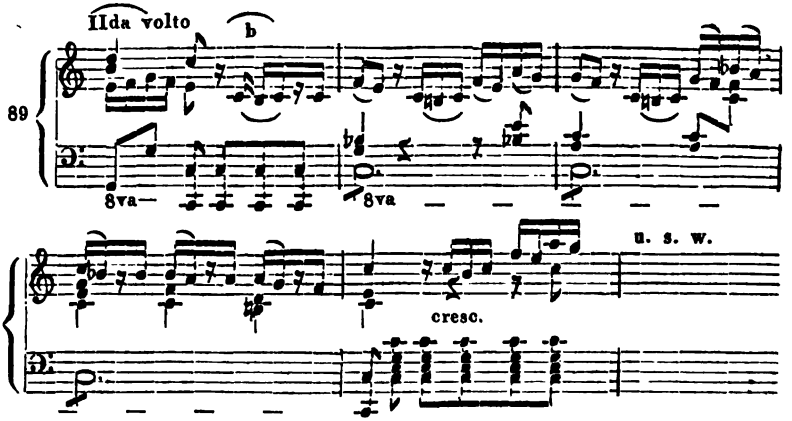

den man nach der Lehre von den Liedformen (Th. II, S. 22) leicht und sicher wird zu Ende führen können.

Jeder, der uns bis hieher gefolgt ist, erkennt sogleich, dass mehr als eine Motivirung des Anhangs möglich gewesen wäre, dass auch die

obige auf der Form des Orgelpunkts (Th. I, S. 198) beruhende Weise mit einfachern, im Satze selbst liegenden Motiven hätte ausgeführt werden können, während das Motiv b in No. 89 nur entferntere Beziehung auf den Hauptsatz hat. Allein man wird gleichwohl auch unsern Anhang gelten lassen müssen. Nach den mannigfachen Regungen im Hauptsatz und im Gegensatze zu dem ruhenden Basston (mit seinem treibenden Rhythmus) ist eine lebhaftere, aufwallendere Bewegung wohl motivirt.

Allein eben dieser Sinn, dieses neue Element fodert nun sein Recht; es will gelten, muss sich ausbreiten. So wird denn aus dem Anhang, mit dem wir zu schliessen gedachten,

ein Gang,

oder — wenn man lieber will — ein gangartiger Satz, der im ersten Takt in No. 89 anhebt und mit dem Eintritte des fünften schliessen wird. Volle Befriedigung kann dieser Satz schon darum nicht gewähren, weil er, an den Orgelpunkt geheftet, keinen vollkommnen Schluss hat; er ist eben nur aufstrebende Bewegung vom Halteton aus. Daher fodert er Fortführung, oder Wiederholung oder Gegensatz. Im letztern Falle würde die Form der Periode entstehen. Allein die entscheidenden Züge an unserer neuen Erfindung sind unstreitig der festgehaltne Basston und die aufstrebende Bewegung. Beides räth statt des Gegensatzes oder der Wiederholung Fortführung an, die wir so —

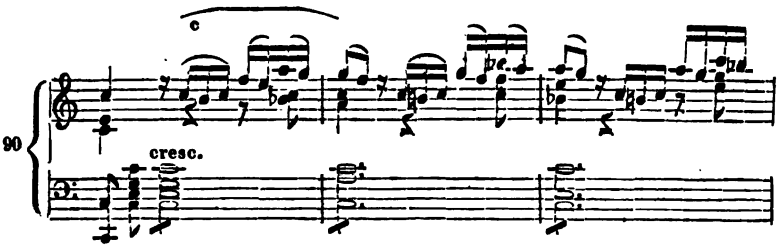

setzen. Jetzt, nach so langem Fortgang und so bedeutender Erhebung ist noch weniger daran zu denken, das von No. 89 her Zugesetzte als blossen Anhang zu behandeln und damit zu schliessen; es beruhigt dieser Satz nicht, er regt vielmehr durch Neuheit des Inhalts und Bewegung zu weiterm Fortschritt an. Auch das Satzartige tritt gegen die verbreitete und gesteigerte Bewegung immer mehr zurück und das Gangartige wird vorherrschend.

Was soll nun weiter geschehen?

Da wir schon gewiss sind, nicht schliessen zu können und so lange auf einem Tone festgehalten haben: so müssen wir jetzt fortrücken; die Modulation muss frei und beweglich werden. Dies ist das Erste, das feststeht.

Da wir das neue Motiv (b in No. 89) ergriffen und schon zu einem

grössern (c in No. 90) ausgebildet haben, so werden wir auch zunächst daran festhalten müssen; ein voreiliger Uebergang zu neuen Motiven wäre zerstreuend. Dies ist das Zweite, was wir erkennen, — und damit ist der nächste Inhalt, das Motiv c, festgestellt.

Oder ist dieses Motiv vielleicht schon erschöpft? ist es nicht genügend, dass wir es in zwei Abschnitten sechsmal gesetzt haben? — Die Wiederholung ist zahlreich genug, aber nur einseitig; sie ist nur in einer einzigen Stimme und nur in einer Richtung geschehen.

Sollen wir also das Motiv in entgegengesetzter Richtung fortführen? — Das würde einen zur Ruhe führenden Karakter bezeichnen und in Widerspruch mit dem nothwendigen Vorsatz sein, die Modulation fortschreiten zu lassen. Es soll also eine andre Stimme, — die kräftigste, der Bass — unser Motiv übernehmen. Wir gehen so —

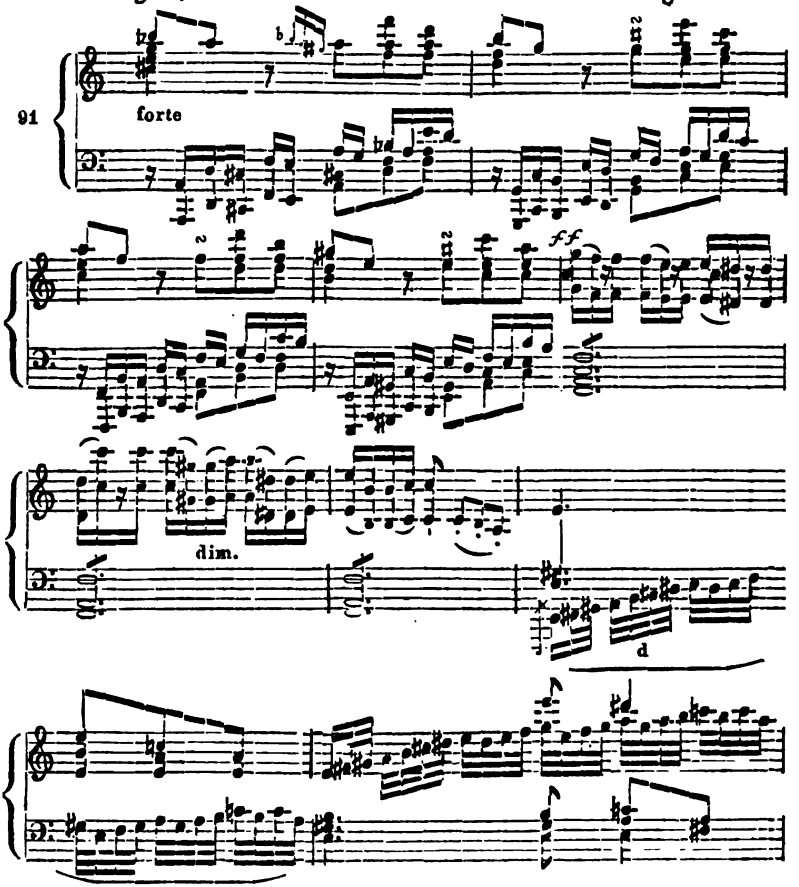

weiter. Das Motiv, im Bass und Tenor, dann im Diskant, breitet sich aus und führt uns auf eine Art von Halbschluss in A moll. Hier, mit

dem Eintritte des ächten Taktes scheint dem Motiv erst mehrseitiges Genüge geleistet.

Nicht aber der Bewegung und dem fremdern Schlusse. In den letzten Takten sucht der Bewegungstrieb in einer neuen Form Befriedigung. Wie zuvor das Motiv c erst in der Ober- dann in der Unterstimme durchgeführt wurde, so wird jetzt das neue Motiv d erst von der Unter- dann von der Oberstimme dargestellt. Noch einmal (wir schreiben es nicht hin) wird es der Bass von der grossen und dann die Oberstimme von der zweigestrichnen Oktav aus wiederholen (wobei die Obertöne aus dem letzten Takte von No. 91 wegbleiben mögen) und dann wird es ebenfalls für befriedigt erachtet werden können.

Hier halten wir inne und erwägen das Geschehene.

Mit No. 88 schloss ein fester zweitheiliger Liedsatz, den wir zu unserm Hauptsatz ausersehen hatten.

In No. 89, 90, 91 und den nicht niedergeschriebenen zwei Takten ist eine neue Entwickelung erfolgt, deren Inhalt, formell angesehen, keine oder nur entfernte Verwandtschaft mit dem Liedsatze zeigt; selbst die Stimmung ist — wenn auch nicht fremd — doch eine veränderte, erregtere und anstrebendere im Vergleich zu der gemessenen des Hauptsatzes geworden.

Schon in No. 89 fanden wir in dieser Entwickelung den gangartigen Karakter vorherrschend. Dies ist noch entschiedner der Fall bei No. 90, wo der Schluss vermieden und in No. 91, wo (Takt 8) selbst der schwache Halbschluss sogleich durch neue und flüssigere Bewegung gestört wird.

So dürfen wir denn unbedenklich

die ganze Entwickelung für nichts anders, als einen Gang erachten, einen Gang, der (wie jeder grössere und organisirte Tonerguss) seine Abschnitte zeigt und zu einem Abschlusse hinneigt.

Wir haben uns also vom Hauptsatz entfernt, sind über ihn hinausgegangen, — und zwar mit neuen Motiven. Aber wir sind nicht zu einem neuen Hauptgedanken, nur zu vorübergehenden Vorstellungen gelangt; denn ein neuer für sich geltender und bestehender Gedanke hätte sich in sich abschliessen, abschliessende Form annehmen, das heisst Satz oder Periode werden müssen.

Hiermit ist nun, auch abgesehen vom Gange der Modulation, so viel festgestellt:

dass wir mit dem Gange, der uns zuletzt beschäftigt hat, nicht füglich schliessen können.

Das Festere und damit Entscheidende (unser Hauptsatz) war vorausgegangen und wir sind jetzt in einem in sich selber nicht Abgeschlossenen begriffen; wie sollte das ein höheres Ganze abschliessen können?

Es muss also noch ein Satz folgen, entweder ein neuer, oder

die Wiederholung des schon dagewesenen Hauptsatzes. — Wir entscheiden uns für das Letztere, vor allem, weil es das Einfachere und Einheitsvollere ist; tiefer greifende Gründe werden sich bald von selbst ergeben.

Allein der Gang hat sich weit vom Hauptsatz entfernt; es ist natürlich und wohlgerathen, dass mit dem Vorsatze, zu ihm zurückzukehren, auch die Gedanken sich auf seinen Inhalt richten. Hier

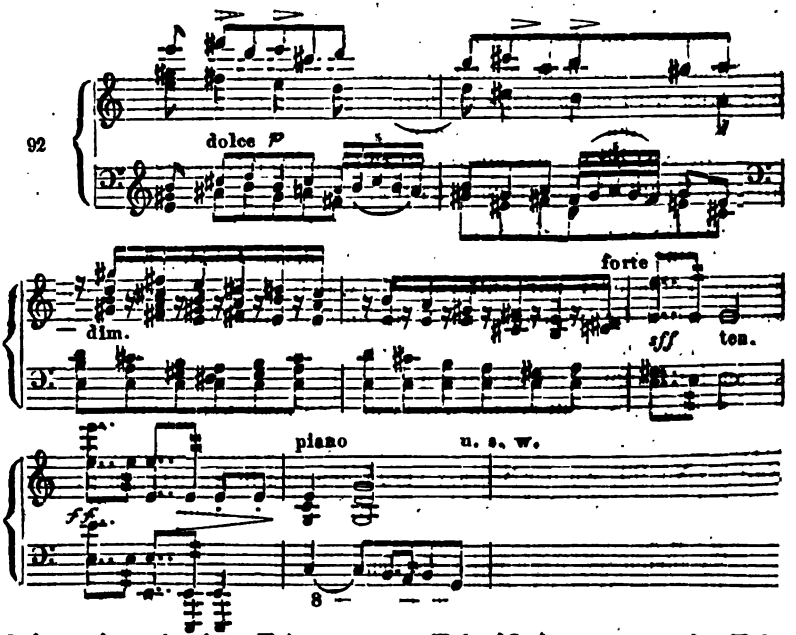

haben wir, mit einer Erinnerung an Takt 13 des ersten, oder Takt 7 des zweiten Theils (Takt 8 in No. 88) auf den Hauptsatz zurückgelenkt; dies war auch der geeignete Punkt, zu so vielen aufstrebenden Bewegungen den Gegensatz zu geben, der aus dem erregtern Gang in die Stille des Hauptsatzes zurückführte. — Die Modulation hat sich so gemacht, dass wir den Schlusston (die Dominante von A moll) als Mediante*) der neuen Tonart (des wiederkehrenden Haupttons) festhielten, ja in den letzten Takten verstärkt befestigten.

Nunmehr wird der Hauptsatz vollständig wiederholt. Werden wir mit ihm schliessen? Es kann geschehen. Allein der gangartige Mittelsatz, der in No. 89 begann, muss sich uns so tief eingeprägt haben, dass wir uns schwerlich beruhigen werden, ohne auf ihn zurückgekommen zu sein. Es könnte von Takt 4 in No. 89 ab so —

*) Allg. Musiklehre S. 64.

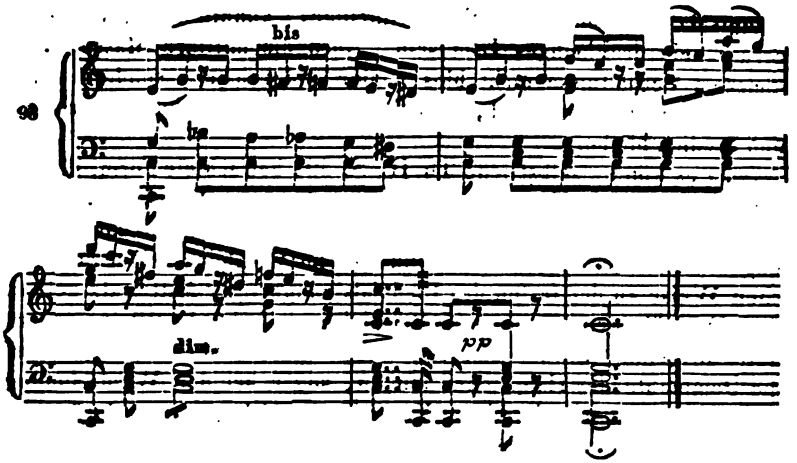

zum Schluss gegangen werden. Nun ist jener zuerst in No. 89 erschienene Satz dennoch zum Anhang geworden. Dort war das unzulässig, vielmehr trieb seine Neuheit und Weise uns vorwärts. Jetzt bedürfen wir sein, um auch durch seine Erinnerung das Ganze abgerundet und abgeschlossen zu fühlen; sein schon bekannter Inhalt kann uns nicht mehr zu Weiterm erregen.

Hiermit haben wir unser Tonstück beendigt. Betrachten wir es im Ganzen, so besteht es aus

Satz — Gang — und Satz.

Da nun der Satz das in sich Abgeschlossene in sich Beruhende, der Gang aber das Bewegsame, nicht in sich selber, sondern in etwas Anderm Schluss und Ziel Findende ist, so tritt uns hier wieder der Urgegensatz und die Grundform aller musikalischen Gestaltung,

Ruhe, — Bewegung, — Ruhe,

entgegen, die wir zuerst (Th. I. S. 23) im Gegensatze von Tonika und Tonleiter, dann von tonischer und dominantischer Harmonie, später im dreitheiligen Liede (so wie, unentwickelter, im zweitheiligen und jeder Periode) gefunden hatten. Es bestätigt sich wieder einmal das Fortwirken unsrer ersten Erkenntnisse und wir werden es durch alle Formen hindurch verfolgen können, wenn sich auch nicht immer Zeit findet, es aufzuweisen.

Daher ist einleuchtend, wie nahe unsre jetzige Form mit früher erkannten, namentlich dem dreitheiligen Liede, zusammentreffen muss. Besonders in vielen Polonaisen besteht der zweite Theil (bis an die Wiederkehr des ersten als dritten) oft nur aus gangartigem Passagenwerk. Nur erscheinen im Rondo, wie wir es bis jetzt kennen, die Massen viel ausgebreiteter und vollständiger organisirt. Der erste und dritte Theil eines Liedes war nur ein Satz oder eine Periode; der

Hauptsatz des Rondo's ist ein zweitheiliges, könnte auch, wie jeder erräth, ein dreitheiliges Lied sein. Auch die mittlere Masse ist in gleichem Verhältnisse nicht blos weiter und reicher, sondern dabei auch bestimmter organisirt, damit sie bei ihrer Ausdehnung noch fest und fasslich bleibe.

Ja es könnte selbst jene Th. II, S. 301 betrachtete Form, die auf einen Liedsatz ein Fugato folgen lässt und mit der Wiederholung des Liedes schliesst, mit unsrer neuen Form verglichen und das Fugato ungeachtet seines bedeutendern Inhalts, im Vergleich seiner beweglichen Weise zu der festen des Lieds als gangartiger Mittelsatz gelten.

Dass übrigens unser obiges Beispiel in vielfacher Beziehung anders hätte ausgeführt werden können, dass man die Modulation zuletzt auf die Dominante des Haupttones lenken, sogar bei der Wiederholung des Hauptsatzes manche kleine Veränderung sich gestatten durfte, sei beiläufig als sich von selbst verstehend in Erinnerung gebracht.

Erwägen wir aber zum Schlusse noch einmal Inhalt und Darstellung unsers Satzes, so müssen wir gestehen, dass er keineswegs dem Karakter des Instruments vollkommen gemäss ist. Es kann dergleichen auf ihm dargestellt werden; — und wer dürfte mit dem Künstler rechten, der sich in einer ächten Klavierkomposition irgend einer den obigen ähnlichen Wendungen bediente? Gleichwohl fühlt man schon dem Hauptsatz an, dass er Vollklang, breite stille und wohlgebundne, bedeutsame Führung der Stimmen fodert, mehr zu orchestraler als klaviermässiger Darstellung hinneigt. In der That ist jener alte Liedsatz No. 446 des zweiten Theils keineswegs für Klavier, sondern mit der Vorstellung still und breit geführter Streichinstrumente und füllender Bläser erfunden worden. Da nun hiermit der Karakter des Ganzen feststand, so musste auch in allem neu Hinzugekommenen, z. B. in No. 91, jene Richtung nach dem Orchestermässigen fortwirken.

So wird uns hier eine thatsächliche, obwohl nur äusserlich (S. 92) veranlasste Mahnung, bei der Erfindung gleich von Haus aus uns bestimmte Organe vorzustellen. Wo dies versäumt ist, kann stets nur halbe Wahrheit gegeben werden, wird selbst ein im Uebrigen glücklich Empfundnes oder Ersonnenes unzulänglich hervortreten; — wie denn die obige Komposition eher für einen Klavierauszug gelten könnte, als für ein Klavierwerk*).

*) Hierzu der Anhang E.

Zweiter Abschnitt.

Die zweite Rondoform.

In der ersten Rondoform hatten wir uns zwar vom ursprünglichen Satz entfernt; wir waren von ihm weggegangen. Aber wir waren auf keinen neuen feststehenden Satz gekommen, sondern wendeten zum ersten Satze zurück.

War dies eine Schwäche, ein Mangel?

Keineswegs. Mag man es nun dem hier gewählten Hauptsatze zugestehen oder nicht, so ist doch denkbar, dass ein solcher uns tief erfülle, in sich stark und ausgeführt genug sei, um keinen neuen Gedanken neben sich feste Stellung nehmen zu lassen. Sind wir von dem Ernst, der Feierlichkeit, — oder was nun der gewichtige Inhalt unsers Hauptsatzes war, ergriffen, so kann das bewegliche Gemüth davon weg, darüber hinaus verlangen um sich gegen jene Einwirkung wieder festzustellen oder sie austönen zu lassen; aber es kann nicht umhin, darauf zurückzukommen und darin Ruhe und Abschluss zu finden.

Hierin erscheint unsre erste Form erklärt und gerechtfertigt. Zugleich begreift man hieraus, dass der Hauptsatz in derselben in der Regel ein zwei- oder dreitheiliger Liedsatz sein wird. Denn so wenig man die Kraft eines Satzes nach seiner Länge messen wird, so gewiss strebt doch ein wichtigerer oder antheilvoller gefasster Inhalt nach einer gewissen Vollständigkeit der Darstellung.

Allein auch ein Andres ist möglich. Unser Hauptsatz fesselt uns nicht an sich; wir verlassen ihn, um auf einen neuen Satz überzugehen. Gäben wir nun hiermit den erstern ganz auf, so würde ein Gedanke den andern verdrängt haben; es würde eine Reihe aneinandergehängter, aber nicht organisch mit einander verbundner Sätze vorüberziehen. Auch diese Gestaltung ist möglich und wir werden sie da, wo sie recht ist, kennen lernen. Hier aber, wo wir uns von einem Hauptsatz angezogen und erfüllt finden, würde sie zerstreuend, also im Widerspruch mit unsrer Voraussetzung auftreten.

Wir kehren also auf den Hauptsatz zurück. Nun steht der neue Satz eben so zwischen dem Hauptsatz und dessen Wiederholung, wie in der ersten Form die gangartige Masse. Auch ist er ebensowohl wie diese Nebensache im Verhältniss zum Hauptsatze, von dem wir ausgegangen und auf den wir zum Schlusse zurückkommen, — dessen Name (Hauptsatz) auch nun erst vollkommen gerechtfertigt ist. Im Gegensatze zu ihm wollen wir den neuen Satz — Nebensatz, — oder, da sich künftig noch andre Sätze finden werden, denen dieser Name eben so wohl oder besser gebührt,

Seitensatz

nennen; er stellt sich jenem als zweiter, wenn auch untergeordneter Satz zur Seite.

Hiermit ist die zweite Rondoform der Hauptsache nach karakterisirt. Sie enthält

Hauptsatz — Seitensatz — Hauptsatz

so wie die erste Rondoform Satz, Gang und Satz enthielt.

Wie wollen wir diese drei (oder eigentlich zwei) Sätze stellen?

Unstreitig ist es ein bedeutender Schritt, wenn wir in einer Komposition von einem Satze zu einem andern fortgehen. Diesem Fortschritt im Inhalt entspricht auch die **Modulation**. Sie betritt mit dem neuen Satz auch eine neue Tonart.

Dem **Hauptsatze** zu Anfang und Ende gebührt, wie sich von selbst versteht, der **Hauptton**. Der **Seitensatz** stellt sich in eine **verwandte Tonart**, entweder in die der Ober- oder Unterdominante, oder in die Parallele, oder in sonst eine mit dem Hauptton in Beziehung stehende. Angenommen also, Cdur wäre der Hauptton, so würden sich zunächst folgende Modulationspunkte —

Cdur	Gdur	Cdur
C -	F -	C -
C -	Amoll	C -
C -	Asdur	C -
C -	Cmoll	C -

zur Auswahl bieten. Wir wollen jedoch gleich anmerken, dass die Oberdominante von allen als der ungünstigste Modulationspunkt erscheint, da sie in Dursätzen in der Regel schon im Hauptsatz und Haupttone benutzt worden ist, in Mollsätzen aber Moll auf Moll häufen würde.

In dieser Weise haben wir schon früher (Th. II, S. 53) **Liedsätze mit Trio** geschrieben. Aber diese hingen unter einander formell gar nicht zusammen, sie waren nur aneinandergereiht, nicht verbunden zu einem fest und innig gebildeten Ganzen. Von ihnen unterscheidet sich unsre Rondoform dadurch, dass die einzelnen Sätze förmlich mit einander verbunden sind.

Nun zur Ausübung. — Wir setzen folgenden Hauptsatz fest,

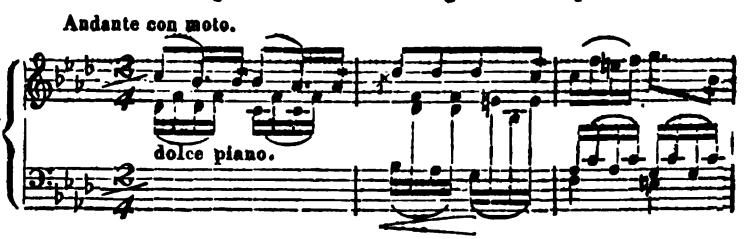

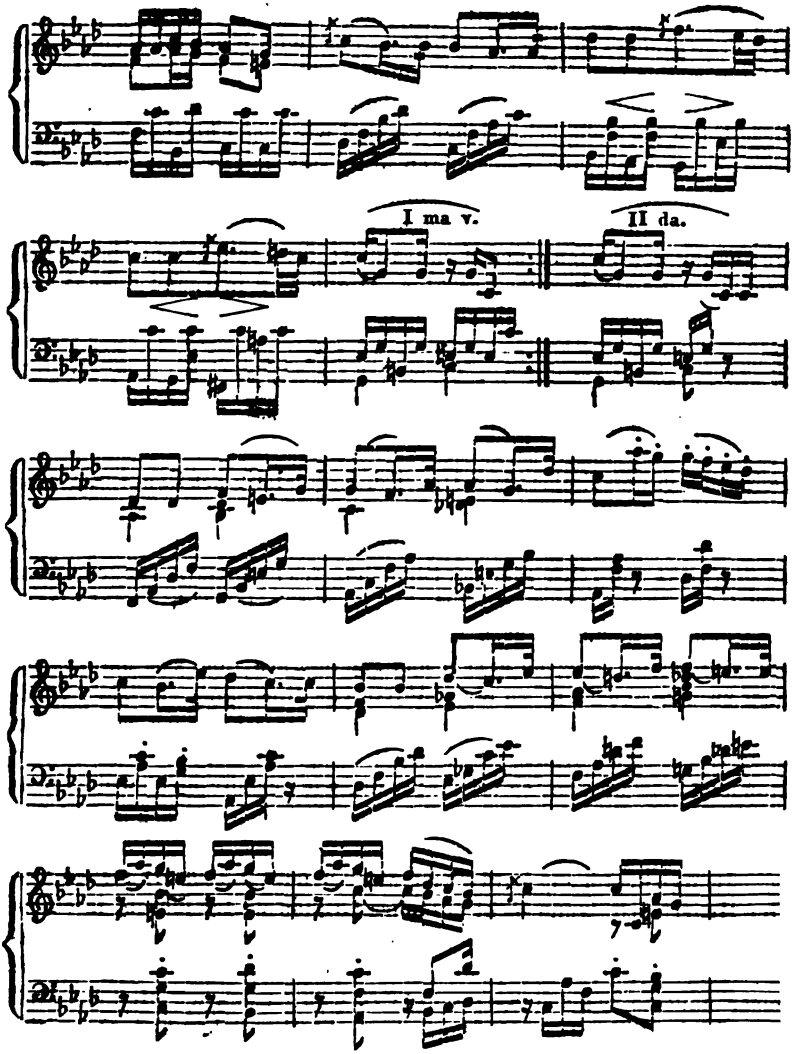

der mit dem folgenden Takte schliessen wird. Dann ist er ein in sich fertiger Liedsatz, dessen Inhalt noch genügender eingeprägt wird, wenn wir auch den zweiten Theil wiederholen.

Ein solcher Satz kann ein für sich bestehendes Tonstück sein; aber das in ihm webende Gefühl kann eben sowohl auch den Komponisten zu weiterm Fortgange bewegen. Dem vorstehenden Satz würde das Letztere schon wegen der gleich im Einsatz sich andeutenden bewegtern oder verlangendern Stimmung mehr zusagen.

Aber wie soll nun weiter geschritten werden?

Sollen wir einen zweiten abgesonderten Liedsatz in der Weise der Trios anhängen? — Die Absonderung würde der eben vorausgesetzten weiter verlangenden Stimmung nicht entsprechend, auch dem fliessenden Gange des Hauptsatzes nicht gemäss scheinen; doch wäre diese Form auch möglich. Ueber sie sind wir schon belehrt.

Sollen wir einen gangartigen Mittelsatz bilden, das heisst, die erste Rondoform anwenden? Auch das hätte Bedenken. Denn der ganze Hauptsatz ist schon bewegungsvoll und der Gang müsste die Bewegung überbieten; der Hauptsatz ist fliessend geschrieben, und dem Gang ziemte derselbe Karakter. Wenn man in irgend einer Weise einen Gang anknüpft, z. B. so,

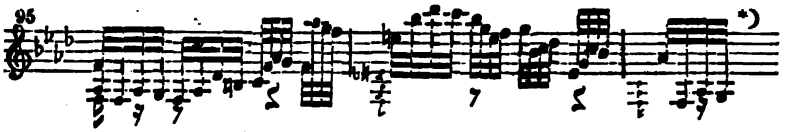

(wir denken uns die beiden ersten Takte als Motiv des Ganges im dritten und vierten Takte wiederholt, über beliebiger Modulation weiter geführt, zwischen Ober- und Unterstimme wechselnd u. s. w.) und so geschickt und reich oder der Stimmung des Hauptsatzes angemessen, wie man nur vermag, fortführt: so wird man sogleich zu der klaren Anschauung kommen, dass das gesang- und liedmässige Wesen des Hauptsatzes im Gang untergeht und der letztere, um sich nur von jenem zu unterscheiden, zu einer Masse von Bewegung getrieben wird, die der ursprünglichen Stimmung des Ganzen schwerlich gemäss sein kann. — Vergleicht man den jetzigen Hauptsatz mit dem für die erste Rondoform benutzten, so erkennt man, wie der alte nicht wohl etwas Anderes, als einen Gang, der jetzige lieber einen Satz nach sich ziehen kann.

In welchem Tone wird unser zweiter oder Seitensatz stehen? — Der Regel nach, wenn nicht besondre Gründe weiter führen, in einem nächstverwandten; also in der Ober- oder Unterdominante, oder Parallele. Allein die beiden ersten Modulationen lehnen wir sogleich ab; unser ohnehin weicher Satz würde zu trüb, wenn wir Moll auf Moll (Th. I, S. 185) setzen wollten. Auch die Parallele (As dur) genügt uns nicht; sie ist im ersten und zweiten Theile des Hauptsatzes scharf berührt worden, wird also in der Wiederholung wiederkehren und kann nicht mitten inne die Hauptstelle einnehmen, ohne da oder doch später zu ermatten. Wir wollen die Tonika (f) als Mediante des neuen Tones festhalten, kommen also nach Des dur, in die Unterdominante der Parallele.

*) Es wird von hier an oft in blossen Entwürfen das Nöthige angedeutet werden.

Nun ist noch die rechte Anknüpfung zu suchen. Wir könnten den Hauptsatz (No. 94) fest abschliessen und den neuen Satz ohne Weiteres eintreten lassen.

96

Allein wenn auch der Seitensatz noch so anziehend erfunden wäre, so würde ihm doch die allzugrosse Aehnlichkeit mit dem Hauptsatze nachtheilig. Auch die zu grosse Nähe, der unmittelbare Eintritt würde, wenn nicht ein ganz abweichender Satz folgte, ungünstig wirken.

Oder wir könnten einen Gang, eine Passage einflechten, die uns den Uebergang von einem Ton und Satze zum andern vermittelte. Auch dies — man stelle sich eine Anknüpfung, wie die von No. 95 vor — wäre nur ein äusserliches, mehr zerstreuendes als einendes Wesen.

Wir ziehen vor, uns aus Motiven und in der Weise des Hauptsatzes den Uebergang zu bahnen.

97

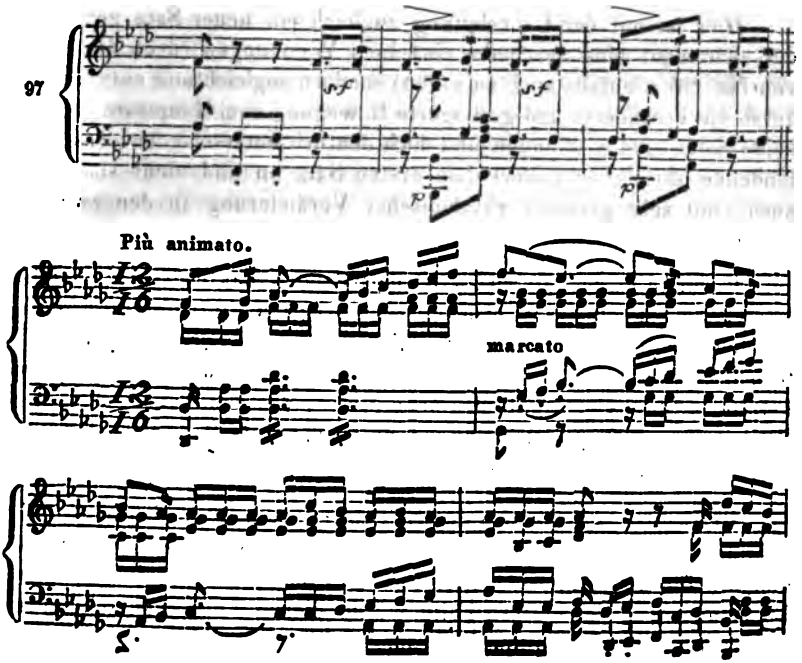

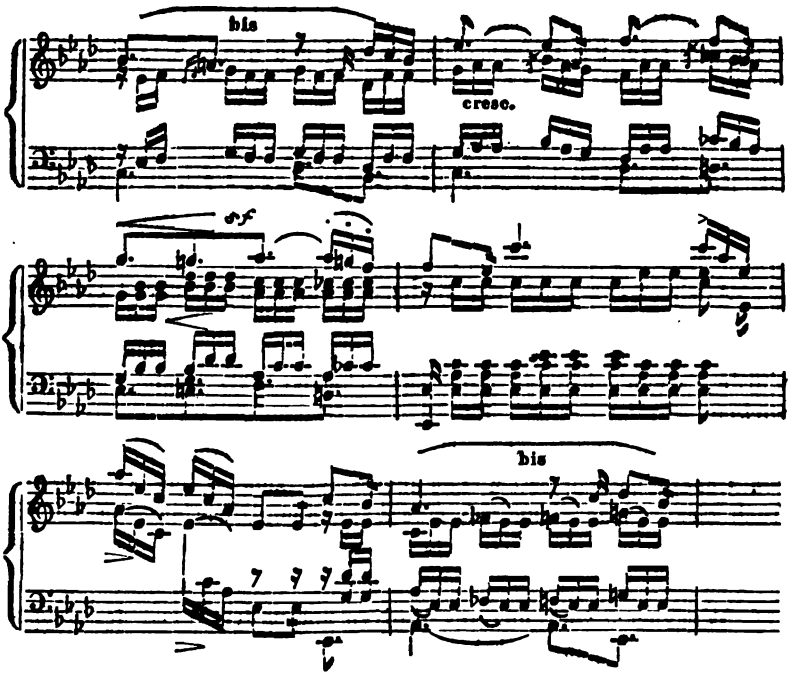

Hier ist mit der Ueberleitung zugleich ein neuer Satz gegeben, der sich nicht blos durch die einzelnen Wendungen (denn das wäre von No. 96 allenfalls auch zu sagen) sondern sogleich und entschieden durch die veränderte und gesteigerte Bewegung vom Hauptsatz ablöst; beide Sätze sind verbunden und doch deutlich unterschieden; das verbindende Mittelglied gehört dem ersten Satz an und zieht sich doch auch, mit sehr geringer rhythmischer Veränderung in den zweiten hinein.

Bedurfte es des letzten zu wiederholenden Taktes? — Man sieht leicht, dass möglicher Weise mit seinem ersten Eintritte geschlossen werden konnte. Allein erstens schien der Satz wegen seiner lebhaftern Bewegung und Modulation einen vollern, verstärkten Schluss zu fodern; zweitens verlangte das neue Motiv, das von Takt 8 an in die Begleitung getreten, sich geltend zu machen; drittens bedürfen wir eines Motivs zu weiterm Fortgange.

Betrachten wir nämlich den Seitensatz, soweit er sich in No. 97 gebildet hat, so müssen wir ihn vermöge seines Schlusses auf der Dominante für den ersten Theil eines zwei- oder vielleicht dreitheiligen Lieds ansehen. Im erstern Falle würde dieser Theil wahrscheinlich wiederholt und wir könnten in dieser Weise

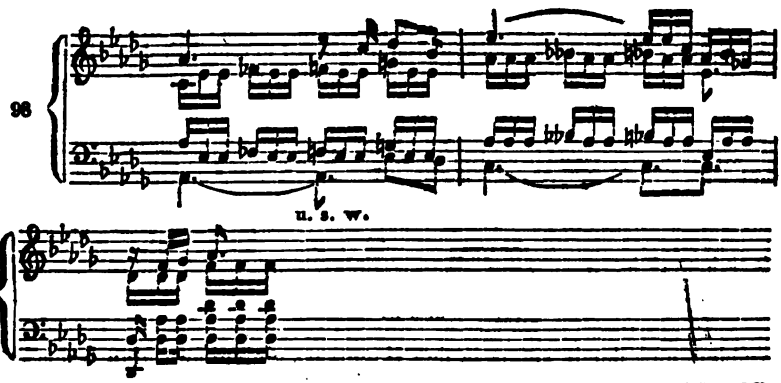

(der erste Takt steht statt der Wiederholung des letzten in No. 97) oder in einer ähnlichen auf den Anfang zurückkommen.

Wie nun ferner der zweite, oder allenfalls zweite und dritte Theil des liedförmigen Satzes zu bilden wär', darf hier als hinlänglich bekannt übergangen werden. Wir nehmen an, der Seitensatz schlösse mit dem schon für den ersten Theil gebrauchten Anhang, aber in seinem Haupttone, Des dur, etwa so.

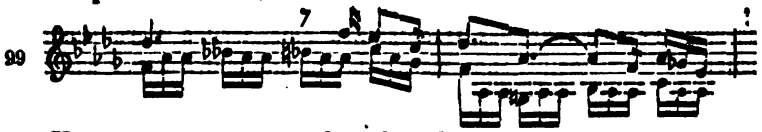

Von hier aus muss aus doppelten Gründen zurückgegangen werden in den Hauptton und zum Hauptsatz: einmal nach dem Plan unserer Komposition, die in sich einig beschlossen und abgerundet werden, nicht von einem Satz zum andern hingehen und damit den ersten verloren geben sollte; dann schon der Modulation wegen, da wir ohne ganz besondre Gründe nicht ein Tonstück aus F moll in Des dur schliessen werden.

Dass nun dieser Rückweg nicht füglich durch ein unmittelbares Einsetzen von F moll mit dem Hauptsatze geschehen könne, wenn wir so, wie in No. 99 geschlossen haben, ist schon daraus klar, dass wir ja den letzten Takt (den nach No. 99 folgenden) auszufüllen haben. In äusserlicher Weise könnte dies mit einer sogenannten Kadenz, mit einem frei auslaufenden Gange, gewöhnlich in der Oberstimme, geschehen; etwa in dieser Weise.

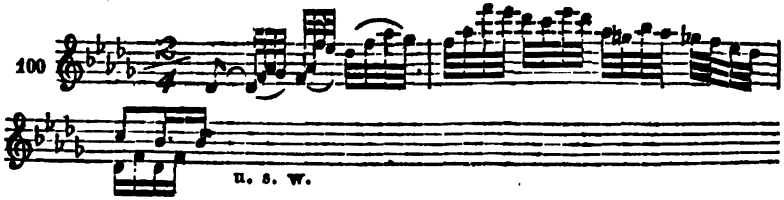

Oder es könnte, damit nicht zu so fremden Motiven gegriffen werden müsste (was nur selten begründet und gut erscheint) der Schluss selber so gewendet werden, dass er in den Hauptsatz hineinführte; wir könnten z. B. den in No. 99 gesetzten Schluss so

101

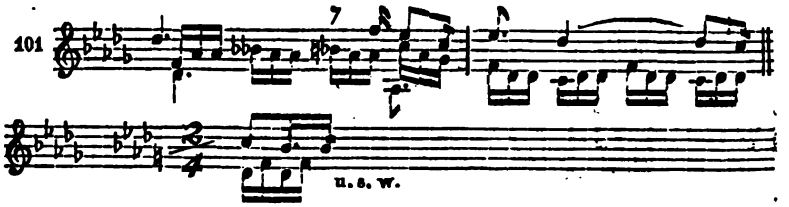

wenden und damit sofort in den Hauptsatz einlenken. Man bemerkt, dass diese Wendungen in unserm Falle durch den Eintritt des Hauptsatzes auf des—f—b sehr nahe lagen. Allein dies ist nicht immer der Fall; und das zu naheliegende, gleichsam unvermerkte Hinübergleiten aus einem Satz in den andern kann wohl bisweilen dem Sinn einer Komposition zusagen, wird aber in der Regel beide Sätze, indem es ihre Umrisse verwischt, schwächen. Dies ist besonders zu besorgen, wenn der Inhalt, wie hier, schon an sich einen weichern Karakter hat.

Wir thun also besser, zwischen dem Schlusse des Seitensatzes und der Wiederkehr des Hauptsatzes eine weitre Vermittlung zu suchen. Das Nächstliegende wäre, das Schlussmotiv selber weiter zu führen. Statt No. 101 setzen wir so.

102

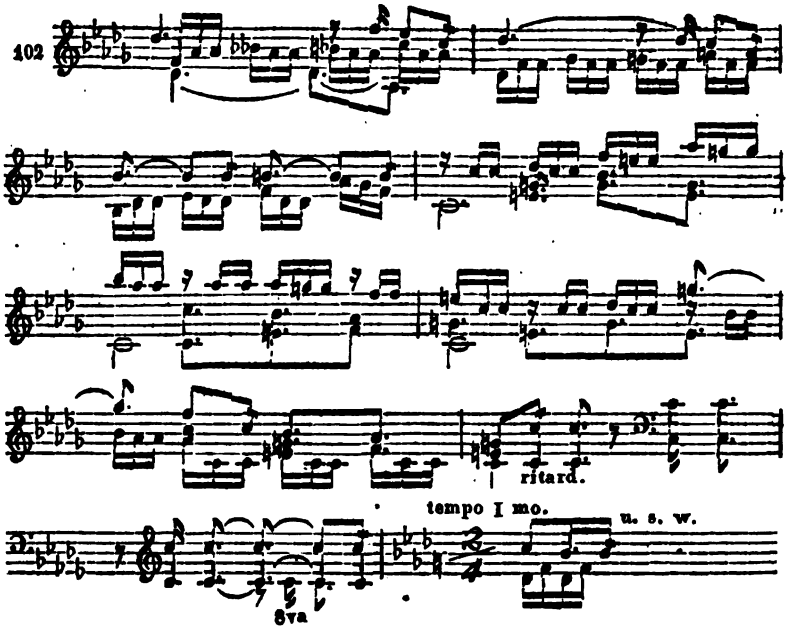

Allein es muss uns schon äusserlich auffallen, dass hier einem Nebenmotiv so viel Raum gegönnt ist; und in der That wird dadurch eine trübere Stimmung, die sich im Nebenmotiv nur beiläufig und vorübergehend vernehmen liess, so ausgebreitet geltend gemacht, dass der Hauptsatz innerlich unmotivirt, der zuletzt herrschenden Stimmung nicht gemäss erscheint. Dabei haben wir uns Takt 3 und am Schlusse noch nicht einmal so viel Raum gegönnt, als zu behaglicher Entfaltung wünschenswerth gewesen wäre. Einigermassen hätten wir dem abhelfen können, wenn wir ein Hauptmotiv zugezogen, z. B. so —

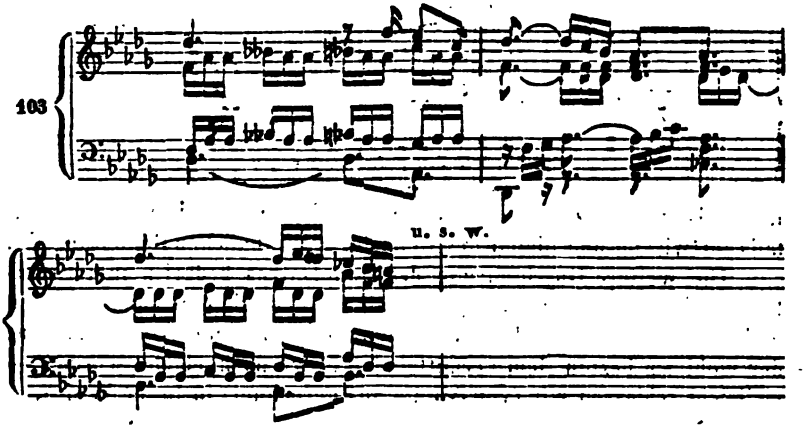

in einer Satzkette (Gang aus Sätzen) weiter gegangen wären, in denen zwei Takte für ein Motiv gelten.

In dieser und jeder ähnlichen Weise müssten wir jedoch befürchten, den Inhalt des Seitensatzes, — der nun zwei oder gar drei Theile und ausserdem den zurückführenden Gang (in No. 102 sieben oder neun Takte) auszufüllen hat, zu erschöpfen und damit zugleich dem Hauptsatz zu nahe zu treten. Selbst das würde wenig fruchten, wenn wir zuletzt dem Inhalte des letztern nahe träten, z. B. in No. 102 von Takt 8 an so —

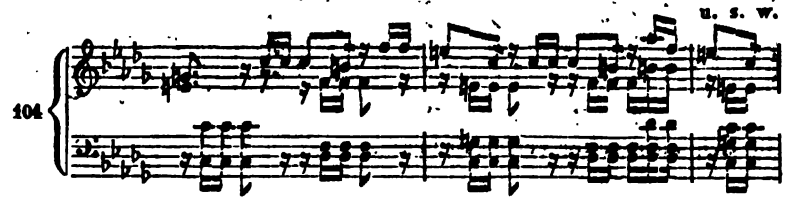

in das erste Motiv der Hauptmelodie einlenkten.

Gründlicher vermeiden wir aber endlich alle diese Uebelstände, wenn wir ein Mittelglied zwischen Seitensatz und Wiederanfang stellen, das uns zwar schon vertraut, dabei aber noch nicht verbraucht und auch im Hauptsatz entbehrlich ist. Und ein solches haben wir uns

in dem Uebergange vom Haupt- zum Seitensatze (No. 97) bereitet. Nach dem in No. 99 einmal festgesetzten Schlusse gehen wir so —

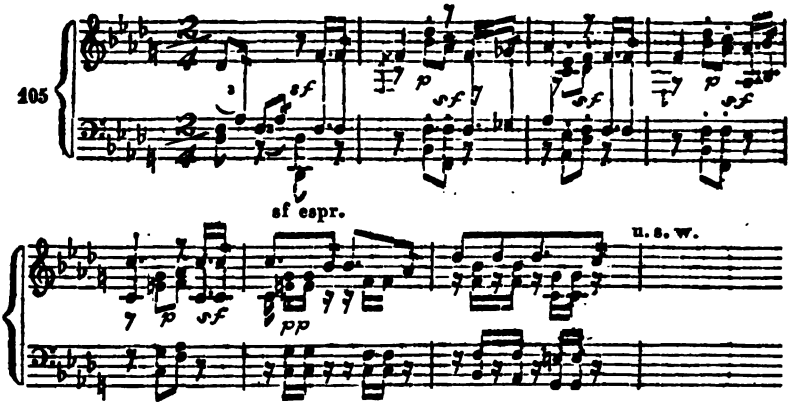

in den Hauptsatz zurück; die angeregte rhythmische Form will ebenfalls fortwirken und nimmt die Stelle der ursprünglichen Begleitung ein.

Die weitere Durchführung des Hauptsatzes bedarf keiner Erläuterung. Nach so mannigfaltigem Inhalt würden wir einen ausführlichen und genugthuenden Schluss wünschen, folglich einen Anhang setzen, der wohl am besten dem vermittelnden Satze nachgebildet würde; — vielleicht schlössen wir (von No. 94 aus gerechnet) in dieser Weise,

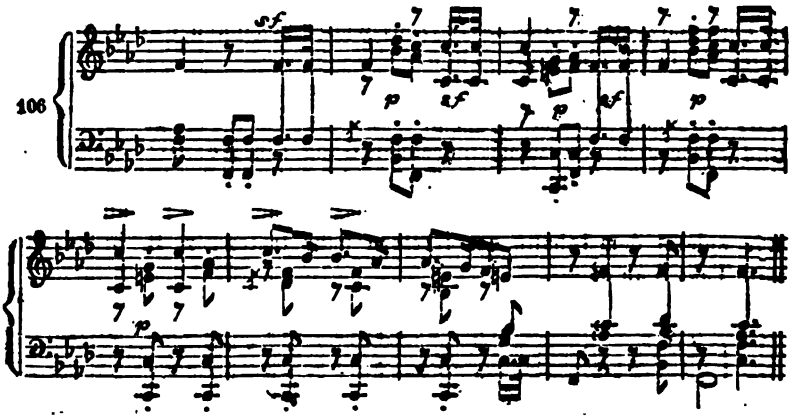

die sich auch weiter verfolgen liesse.

Dritter Abschnitt.

Erleichterungen dieser Form.

Das karakteristische Kennzeichen der zweiten Rondoform war das, aus zwei liedförmigen Sätzen zu bestehen. Unser Beispiel zeigt ein Rondo mit zwei Sätzen, die beide zweitheilige Lieder sind. Wir haben auch nicht unerwähnt lassen können, dass ebensowohl der eine oder beide Sätze hätten dreitheilig sein können. Nur muss schon in unserm, innerlich gar nicht einmal weit ausgedehnten Rondo eine gewisse lästige Breite fühlbar geworden sein, die in der Wiederholung einer so bestimmten und gleichmässig durchgeführten Form, wie die zweitheilige Liedform ist, ihren Grund hat. Bei der Verbindung dreitheiliger Liedsätze ist dieselbe Ungunst der Form natürlich noch stärker zu empfinden.

Diesen unerwünschten Umstand können wir zunächst nur bei dem zweiten Satze (dem Seitensatze) gewahr werden, da unsre frischeste Theilnahme nothwendig dem Hauptsatze gehört, der sie ja zuerst in Anspruch genommen. Alles was nach ihm kommt, kann im Verhältniss zu ihm nur ein Untergeordnetes sein; daher eben erscheint uns ein dem Hauptsatz gleichkonstruirter Seitensatz breiter als jener, wenn auch sein Inhalt eben so anziehend oder selbst anziehender ist. — Man erinnere sich aus häufigen frühern Bemerkungen, dass hier nicht sowohl von der arithmetischen Ausdehnung (von der Zahl der Takte) als von den das innere Maass gebenden Verhältnissen die Rede sein kann.

Daher fühlt sich nun der Komponist oft bewogen, entweder

dem Seitensatz nur eine einzige Periode einzuräumen,

oder, wenn er zweitheilig angelegt ist,

den zweiten Theil gangartig aufzulösen,

das heisst, ihn nicht nach dem Gesetz der Liedform abzuschliessen, sondern ihm vor dem Schluss eine gangartige Fortbewegung zu geben, die ohne weitern Abschluss auf die Dominante des Haupttons und von da in den Hauptton zurückleitet.

Betrachten wir nach dieser Vorerwägung einige Anwendungen unsrer Form, sowohl vollständige als erleichterte. Wir sind schon bei andern Anlässen (z. B. in der Fugenlehre) darüber aufgeklärt, dass man nicht verlangen dürfe, zwei oder gar alle zu einer Klasse gehörigen Tonstücke in allen Einzelheiten der Konstruktion übereinstimmen zu sehen. Dies kann zufällig einmal eintreten, aber es fodern, hiesse die Freiheit aus der Kunst verbannen, mithin das Wesen der Kunst verneinen. Allein die Grundlinien, das Wesentliche der Form, werden wir bis dahin, wo höhere Gründe eine Abweichung, das heisst,

eine neue Form fodern, allerdings in jedem gelungenen Werke gewahr werden.

Das erste Tonstück, das wir betrachten, ist das zarte und anmuthige Andante in Mozarts kleiner Cdur-Sonate, der ersten im ersten Hefte. Hier belauschen wir die Form gleichsam in ihrem Entstehen aus der Liedform mit Trio (S. 102), so dass man allenfalls ungewiss sein könnte, ob die Komposition der einen oder der andern Klasse zugehört.

Mozart beginnt mit diesem Motiv

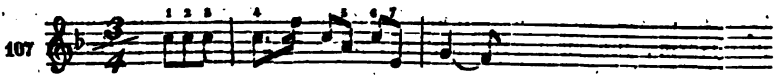

einen sehr bestimmt und klar ausgebildeten zweitheiligen Liedsatz, den ersten Theil in C dur, den zweiten in F dur schliessend; der Auftakt von drei Achteln macht sich durch das ganze Stück geltend; die Begleitung ist höchst einfach, fast nur harmonisch unterstützend. Dies ist der Hauptsatz. Ihm folgt ohne alle engere Vermittelung ein zweiter Liedsatz im F moll; man betrachte hier

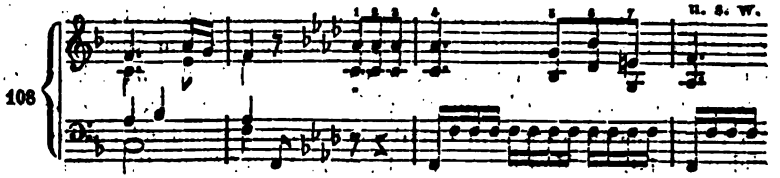

den Schluss des Haupt- und den Anfang des Seitensatzes. Hier knüpft sich vorerst der eben erwähnte Zweifel an. Beide Sätze sind durch keine Art von Ueberführung mit einander verknüpft und man könnte sie für abgesonderte, Hauptstück und Trio nehmen. Allein das Trio hat in der Regel (Th. II, S. 54) einen vom Hauptsatz ganz verschiednen Inhalt und Karakter und liebt desswegen auch, eine eigne Tonart zu haben. Hier aber bleibt Mozart, blos mit Aenderung des Geschlechts, auf derselben Tonika stehen und knüpft sogar (wie die Ziffern in No. 107 und 108 andeuten) mit dem Hauptmotiv des ersten Satzes wieder an; auch der Auftakt von drei Achteln geht durch den Seitensatz durch. Auch dieser hat die vollkommen ausgebildete zweitheilige Liedform, und schliesst den ersten Theil in der Parallele (As dur) den zweiten in F moll. — Uebrigens wird jeder der vier Theile des Haupt- und Seitensatzes wiederholt; eben diese feste und sättigende Abrundung jeder Partie machte Ueberleitungssätze oder Gänge unrathsam.

Da der zweite Theil des Seitensatzes das Hauptmotiv verlassen hat, so bringt es Mozart in einem Anhange von vier Takten noch einmal und lässt nun, abermals ohne andre Vermittlung, als die in der Gleichheit des Hauptmotivs liegende, den Hauptsatz vollständig und

unverändert wiederholen. Wenn schon das Minore einen abrundenden Anhang erhalten hat, so darf ein solcher noch weniger am Schlusse fehlen. Mozart benutzt dazu das Hauptmotiv in Dur, allein er giebt diesem die Bassfigur des Minore (No. 108) zur Begleitung und verknüpft so beide Sätze.

Ein zweiter Fall, sehr ähnlich dem vorigen zeigt sich in dem Andante der seelenvollen, tiefbewegten D dur-Sonate von Beethoven, Op. 28. Der Hauptsatz (im Romanzenton erzählend) ist ein zweitheiliger Liedsatz in D moll, dem ein andrer zweitheiliger Liedsatz, D dur, folgt; darauf kehrt der Hauptsatz wieder, Anfangs einfach, weiterhin mannigfach verändert. Ein Anhang fasst wieder Motive beider Sätze zusammen. Die einzige formelle Verbindung von einem Satze zum andern besteht aus einer kurzen Auftaktnote des Seitensatzes und wenigen überleitenden Noten, die in den Hauptsatz zurückführen. Dies, der Anhang aus Motiven beider Sätze, die Veränderungen des Hauptsatzes bei der Wiederholung weiset die Rondoform aus; auch der gegliedertere und rhythmisch kernigere Bau des Seitensatzes deutet dahin, da den Trios in der Regel (Th. II, S. 54) eher ein fliessendes Wesen zukommt. Auch hier werden alle Theile wiederholt (der erste Theil des Hauptsatzes schliesst in der Dominante, A moll) die des Hauptsatzes auch bei dessen Wiederkehr, aber hier mit Veränderungen.

Diese beiden Fälle haben uns also unsre Form unverkürzt gezeigt. Den dritten Fall entlehnen wir aus Haydns kleiner launiger Es dur-Sonate, der dritten im ersten Hefte der gesammelten Werke.

Das Adagio dieser Sonate hat als Hauptsatz einen zweitheiligen Liedsatz in B dur. Dies —

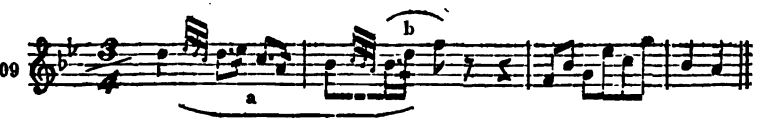

ist der Vordersatz des ersten Theils; der erste Abschnitt (a) wird im Nachsatz nochmals gesetzt, dann der ganze Theil wiederholt, so dass in sechszehn Takten jener Abschnitt viermal erscheint und die Hälfte des ganzen Satzes ausmacht. Dieser Umstand ist von Einfluss. Erstens variirt Haydn schon bei der Wiederholung des ersten Theils die Melodie; zweitens weicht der zweite Theil nach einer verwandten Anknüpfung an den ersten mit einer Wendung nach B moll entschieden von demselben ab, so dass sich seine ersten zehn Takte beinah als ein besondrer Satz abgelöst hätten. Dies erfolgt jedoch nicht, vielmehr kehrt, abermals verändert, der erste Theil wieder und wird etwas erweitert im Haupttone geschlossen. Darauf wird auch dieser ganze zweite (oder zweite und dritte) Theil mit steter Variirung wiederholt. So haben wir also einen weit und voll ausgeführten und abgeschlos-

senen Hauptsatz vor uns, der nur dadurch ein Weiterschreiten verlangt zu haben scheint, dass sein bei allem Gehalt doch einfacher Inhalt, stets an dieselbe Tonika gebunden, des Gegensatzes ermangelt und uns desshalb ungeachtet seines Reizes noch unbefriedigt lässt. Allein nach so ausführlicher und stetiger Durchführung des ersten Liedsatzes muss es bedenklich erscheinen, einen zweiten vollkommen durch- und ausgeführten nachzusenden.

Haydn setzt, ohne Ueberleitung, seinen Seitensatz in B moll ein, und bildet, wie hier —

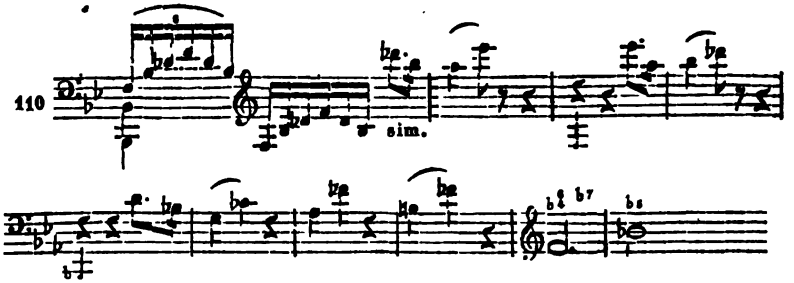

angedeutet ist, einen fest in der Parallele geschlossenen ersten Theil; die Melodie geht über der fortwogenden Begleitung nur in leichten Zügen fort. Nun begehrt sie Ausfüllung und der erste Theil einen zweiten und so scheint doch geschehen zu sollen, was wir vorher für bedenklich hielten, dass dem breitausgelegten Hauptsatz ein gleicher Seitensatz folge.

Allein eben hier trifft Haydn, — der mehr wie irgend ein andrer Meister Maass zu halten weiss, — das einzig Rechte. Der zweite Theil setzt ein, die Melodie füllt und konsolidirt sich, aber — aus der liedförmigen Konstruktion wird, eben auf dem Gipfel, ein Gang —

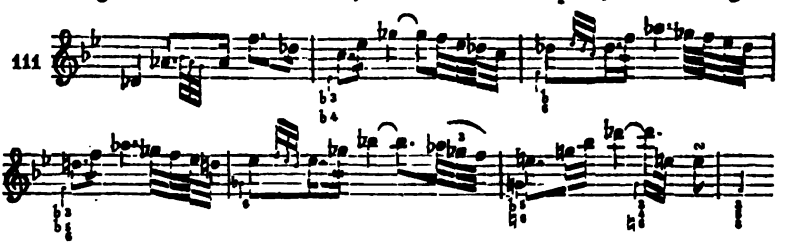

nach der Dominante des Haupttons. Hier wird in drei Takten nach einander über einem Orgelpunktbasse geschlossen, dann in sechs weitern Takten, immer über der festgehaltenen Dominante, der Uebergang zur Tonika gemacht und nun tritt, mit abermaligen Veränderungen, der Hauptsatz wieder ein; der erste Theil wird wiederholt, statt der Wiederholung des zweiten Theiles wird, jedoch mit Anspielung auf seinen Inhalt, ein Anhang gebildet.

Hier zeigt sich also die erste Abweichung von der Grundform; wir sehen genau, wieweit letztere festgehalten, wo und warum sie endlich verlassen worden und können uns dabei abermals überzeugen,

dass die Kunst ihrem Wesen nach weder den Zwang äusserer Gesetze und Formen, noch die Willkühr des Individuums kennt, sondern nur die in der Vernunft einige Freiheit und Gesetzlichkeit.

Das kleine Haydn'sche Adagio ist allerdings nur ein einzelner Beitrag zu dem Erweis dieser folgenreichsten Wahrheit; aber wegen seiner durchsichtigen und einleuchtenden Natur kein zu übersehender.

Hier nun haben wir auch zum ersten Mal eine ganz entschiedne Lossagung von der Form des Liedes mit Trio. Das Haydnsche Minore kann unmöglich Trio sein, denn es ist gar kein abgeschlossenes Lied, sondern löst sich eben auf seinem Gipfel in einen Gang nach dem Hauptsatz auf. Ja es ist selbst bei seinem Auftreten, — obwohl ohne Uebergang, also isolirt, — doch von der Natur des Trios durchaus fern; es tritt nicht fliessender, sondern gegliederter auf und hat zum Inhalte nicht ein neues, sondern ein Motiv des Hauptsatzes (b in No. 109), das zuerst (in No. 110) nur leise angedeutet wird, dann aber, im zweiten Theile (No. 111) entschieden heraustritt und sich geltend macht. Aus diesem Gesichtspunkte wird die tiefe Einheit der reizenden Komposition noch einleuchtender; Ein Hauptmotiv (a in No. 109) durchwaltet das Ganze, stets neu gewendet und benutzt.

Einen vierten Fall giebt uns das Adagio der kleinen F moll-Sonate von Beethoven, Op. 2. Der Hauptsatz ist ein zweitheiliges Lied in F dur. Seinem Schlusse folgt ohne Weiteres in D moll der Seitensatz. Er stellt sich Anfangs durchaus liedmässig dar; seine ersten Takte —

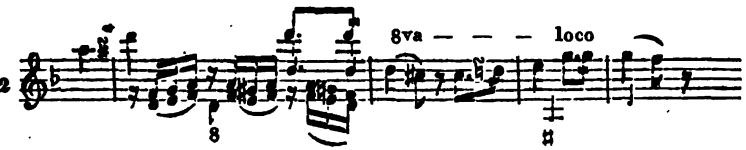

erscheinen als Vordersatz eines ersten Theiles, der vielleicht auf der Parallele, oder — da das wieder der eben verlassene Ton des Hauptsatzes ist — besser vielleicht auf der Dominante (A) schliessen würde. Allein auch dies — Moll auf Moll — konnte Beethoven nicht zusagen; auch musste ihm das Motiv des neuen Satzes wohl anziehend und als Gegensatz für das Hauptthema durchaus angemessen, nicht aber zu einer weiten Ausführung geeignet erscheinen. Er wendet sich also schon hier von der Liedform ab und geht mit einer naheliegenden Wendung (wir geben nur die Grundmelodie)

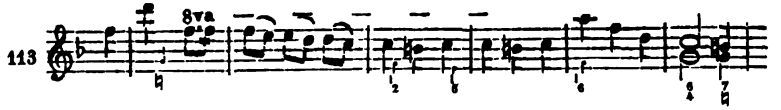

zu einem Schlusse nach C dur. Von da wird mit einer Kadenz zurückgelenkt in den Hauptsatz, der variirt durchgeführt und mit einem Anhange geschlossen wird.

Die Form ist hier abermals unverkennbar; aber das Liedförmige des Mittelsatzes ist nur eben festgestellt und dann sogleich wieder verlassen. — Unleugbar kann übrigens, wenn auch nicht im vorliegenden Falle, doch in ähnlichen (deren wir noch gedenken werden) ein Zweifel entstehen, ob ein so früh abgelenkter Mittelsatz für einen liedförmigen, oder für einen Gang zu achten; und so erkennen wir hier wieder eine Gränzlinie, auf der zwei nächstverwandte Formen, die erste und zweite Rondoform, sich berühren, ja, bisweilen nicht sicher unterschieden werden können, so bestimmt sie auch im Mittelpunkt ihres Wesens unterschieden sind. Aber eine andre Weise der Abscheidung ist auch im Gebiete des freien Geistes nicht zu setzen und nicht zu wünschen. Uns kommt es vor allem auf den festen Mittelpunkt, auf den bestimmten Grundbegriff jeder Form an. Von ihm gehen wir aus, bis wir an die Markscheide einer benachbarten Form gelangen; hier werden beide Formen gegen einander frei, wir werden losgelöst von dem Anfangs uns haltenden Mittelpunkt der einen Form und können uns in und zwischen beiden frei bewegen.

Und so ziehen wir in einem fünften Falle noch eine Form uns näher, mit der wir hier bereits in mancherlei Berührung gekommen sind, die Variation.

So viel erscheint klar, dass der erste Liedsatz in unsern beiden Rondoformen im eigentlichen Sinne Hauptsatz ist. Er beginnt, er schliesst, — wenn wir einen Anhang brauchen, denken wir zunächst an ihn, ist uns eine Ueberleitung nöthig, so nehmen wir sie (S. 105) ebenfalls gern aus ihm, ja öfters knüpfen wir (S. 115) sogar den Nebensatz an Motive des Hauptsatzes. Daher nimmt der Hauptsatz (wenn wir Anfang und Ende des Ganzen zusammenrechnen) auch den grössten Raum ein und eben daher sind wir leicht veranlasst, ihn zu variiren und, wie Haydn und Beethoven in den beiden letzten Fällen gethan, noch ein besondres, erneutes Interesse an ihn zu knüpfen. Ja, wir werden sogar ohne diesen mehr zufälligen Antrieb bisweilen durch die abweichende Natur des Seitensatzes genöthigt oder gereizt, den Hauptsatz bei seiner Wiederkehr zu variiren, um die Verschiedenheit beider auszugleichen. So ist schon in No. 105 die Begleitung des Hauptsatzes geändert worden; und hätten wir den Uebergang von No. 104 benutzt, so würde vielleicht der ganze Hauptsatz die Taktart des Seitensatzes angenommen haben.

Aus dieser Vertiefung in den Hauptsatz geht nun noch eine eigne, obwohl naheliegende

Erweiterung der Form

hervor, die wir an dem hochsinnigen Largo der Beethovenschen A dur-Sonate Op. 2 beobachten können.

Die Form dieses Tonstückes ist die zweite Rondoform, wie wir sie zuletzt an dem Andante der Beethovenschen F moll-Sonate wahrgenommen haben. Der Hauptsatz stellt in D dur den ersten vollkommen im Hauptton schliessenden Theil eines Lieds auf, dem der zweite Theil folgt, in A dur auftretend und dann auf das Hauptmotiv und den Hauptton zurückkehrend. Nach vollkommnem Abschluss und ohne weitere Ueberleitung schliesst sich nun der Seitensatz in H moll an. Dieser hat unverkennbar eine liedförmige, aber freier organisirte Gestalt. Er tritt mit diesem Satze, —

114

den man für einen ersten Theil zu achten hätte, an; nun aber wird derselbe Satz bis zum Zeichen † in einer Mittelstimme und verändert —

115

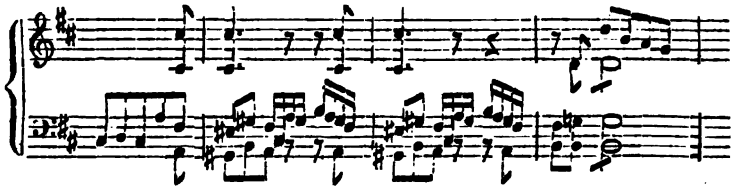

in dem eben erreichten Fis moll wieder gebracht, dann aber sogleich gangförmig nach G dur, der Unterdominante des Haupttones, von da weiter auf A als Oberdominante geleitet und der Hauptsatz wiederholt. In dieser Wiederholung ist nur der Anfang des zweiten Theils leise, durch blosse Versetzung der Stimmen, —

Zuerst. Jetzt.

116

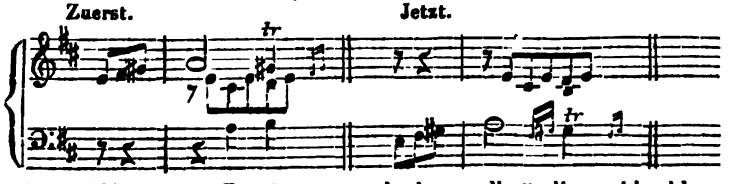

verändert. Wenn nun Beethoven nach dem vollständigen Abschlusse des Hauptsatzes so —

117

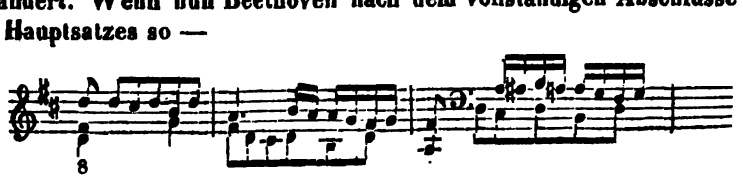

weitergeht, im nächstfolgenden Takte in D dur schliesst und diesen ganzen Satz (No. 117) in mehr ausgeführter Figuration wiederholt: so muss man darin einen Anhang erkennen. Bis hierher also ist die Form mit den früher betrachteten übereinstimmend.

Nun aber fühlt sich der Komponist über alle diese Zwischenreden hinaus von dem edlen Sinn seines Hauptsatzes angeregt, ihm neue und grossartigere Entwickelung zu geben. Noch einmal setzt das Hauptmotiv, in Moll und mit voller Energie ein, erhebt sich aber in Kraft nach B dur, steigert sich und — wendet sich auf die Dominante des Haupttons zurück; denn allerdings konnte mit so fremdartiger Erhebung nicht karaktergemäss geschlossen werden. Daher kehrt nach einem Orgelpunkt von vier Takten abermals der vollständige Hauptsatz — nämlich der erste Theil, der ja sein Kern und auch der Haupt-Inhalt des zweiten Theils ist — in D dur und mit neuer, zartsinniger Figuration wieder; statt des zweiten Theils, dessen eigenthümlicher Inhalt ja im ersten Versuch eines Anhangs (No. 117) vorweggenommen ist, beschliesst nun ein sehr einfacher Anhang das innerlich reiche und doch so einleuchtend klar und einfach geordnete Ganze.

In dem Hergang desselben von der in No. 117 angeführten Stelle liegt das Neue, das wir zu beobachten haben. Man kann den ganzen fernern Verlauf von dem Eintritte von No. 117 an für einen blossen Anhang erklären; dann wäre wenigstens dessen Ausdehnung (32 Takte, zu einem Tonstücke, das bis zum angeblichen Anhange nur 49 oder 50 Takte hat) und mannigfache Zusammensetzung merkenswerth. Aber es leuchtet ein, dass diese Auffassung eine oberflächliche sein würde, da sie auf den Inhalt gar keine Rücksicht nähme.

Es ist vielmehr in dem ganzen Hergange vom Wiedereintritt des Hauptsatzes an eine Hinneigung zur Variationform, oder eine Vermischung dieser und der Rondoform zu erkennen. Der erste Theil des Hauptsatzes, den wir schon als dessen Kern erkannt haben, wird rondomässig wiederholt und macht (wie Anfangs) den Schluss des zweiten Theils. Nach einem rondomässigen Zwischensatze kehrt dieser erste Theil variirt in Moll wieder, löst sich aber rondomässig in einen Gang auf, um sogleich noch einmal vollständig in Dur und abermals variirt vorüber zu gehen. Es sind die Vortheile der Variationform — veränderte Wiederholung, mehrseitige Auffassung eines einzigen Satzes — benutzt, ohne ihre lästige Breite; und sie sind vereint mit der Gunst einer Form, die ihre Bestandtheile nicht auseinanderfallen lässt, wie die Variation, sondern sie in einer geordneten Konstruktion unter einander verknüpft.

So tritt uns hier auch noch klarer und voller als zuvor der Begriff der Rondoform vor das Auge: ein von Einer Vorstellung erfülltes Gemüth, das sich von ihr abwendet zu Gegensätzen, zu Nebenvorstel-

langen, von diesen aber zu jener herrschenden zurückgezogen wird, sich tiefer und bleibender in sie versenkt, in ihr befriedigt ruht.

Noch eine Schlussbetrachtung können wir hier nicht übergehen.

Das wohlthuende Ebenmaass in der Rondoform ist, in der Hauptsache, schon S. 99 hervorgehoben worden. Wir können uns den Wechsel der Haupttheile, — Hauptsatz, Seitensatz oder Gang, und Hauptsatz in diesem Schema —

G
HS . . . . . SS . . . . . HS.

veranschaulichen. Allein dasselbe Ebenmaass begleitet unsre Komposition auch in die einzelnen und Nebenpartien. Merken wir Uebergang (Gang) Anhang, Theile ebenfalls mit Buchstaben*) an, so vervollständigt sich das Schema folgendermassen.

HS	G . .	SS	G	HS	A
1 Th. 2 Th.		1 Th. 2 Th.		1 Th. 2 Th.	
1 , 2 , 1 (3) Th.		1 , 2 ,		1 , 2 , 1 (3) 1 , 1.	

Und so würde sich das wohlthuende Ebenmaass mit Hülfe früherer Entwickelungen (Th. II, S. 28 Th. I, S. 42) bis in die Abschnitte und Glieder jedes Satzes oder Ganges hinein verfolgen lassen.

Dieses ganze Verhältnissspiel ist aber kein zwangvolles, sondern ein in jedem einzelnen Moment freies. Es können einzelne Partien des Ganzen zurücktreten oder ganz wegbleiben, oder auch zu höherer Geltung kommen; es kann jedes Einzelne auf das Mannigfachste gewendet, es kann, was einer Partie auf der einen Seite entzogen ist, auf einer andern ihr wieder ersetzt oder zugefügt werden.

Diese ganze Anschauung bestätigt sich sogar in dem äusserlichen Maasse der einzelnen Theile. Nur versteht sich nach dem früher bei der Liedform (Th. II, S. 48) Entwickelten von selbst, dass man hier nicht ein mechanisches Gleichmaass zu erwarten hat, sondern (wie bei Vorder- und Nachsatz, erstem und zweitem Theile des Liedes) auf ein freies Auslaufen einzelner Theile gefasst sein muss und dass die äussern Maasse schon als das Aeusserlichste in unsrer wesentlich innerlichen und durchaus freien Kunst nur untergeordnete Bedeutung haben können.

Nehmen wir die erwählten Beispiele auch noch aus diesem Gesichtspunkte durch.

Das Mozartsche Andante hat folgende Verhältnisse.

---

*) HS bedeutet Hauptsatz, SS Seitensatz, A Anhang, G Gang, Uebergang, die Multiplikationsformel (2×8) deutet einfache Wiederholung der Theile (ohne Veränderung) an.

HS.		SS.			HS.		A.
1 Th.	2 Th.	1 Th.	2 Th.	G.	1 Th.	2 Th.	
2×8	2×12	2×8	2×8	4	8	12	4
16	24	16	16				
40		32			24 Takte.		

Der Uebergang musste zu der Summe des Seitensatzes gerechnet werden, da sein Inhalt aus diesem, und zwar dem ersten Theil, genommen ist; man kann darin eine Andeutung der dreitheiligen Liedform sehen. Der Anhang ist nur äusserlich zum Hauptsatze gezogen worden; er ist eigentlich eine Erinnerung an den Hauptinhalt des Mittelsatzes und seines eben erwähnten Anhanges, des Uebergangs.

Der Beethovensche Satz aus Op. 28 hat folgende Verhältnisse.

HS.		SS.		HS.		A.
1 Th.	2 Th.	1 Th.	2 Th.	1 Th.	2 Th.	
2×8	2×14	2×8	2×8	2×8	2×14	17
16	28	16	16	16	28	
44		32		44		17 Takte.

Hier fällt zunächst im Hauptsatze das so stark abweichende Verhältniss des ersten und zweiten Theils auf. Allein der Inhalt des letztern erklärt es. Da nämlich der erste Theil vollkommen und fest im Hauptton (D moll) abschliesst, so wird der Anfang des zweiten Theils weggedrängt und es bildet sich ein orgelpunktartig auf der Dominante (A) stehender bisweilen in deren Tonart (A dur) ausweichender, sogleich aber wieder zurückkehrender neuer Satz, dem nur eine befriedigendere modulatorische Abrundung fehlt, um für selbständig zu gelten. Er führt in die konzentrirte Wiederholung des ersten Theils zurück, so dass wir — abgesehen von der Unzulänglichkeit der Modulation — in den äussern Verhältnissen im Hauptsatz eigentlich die dreitheilige Liedform mit

8, 8 und 6 Takten

(abgesehen von den Wiederholungen) vor uns haben; beiläufig ein Mittelwesen zwischen zwei- und dreitheiliger Liedform.

Das Haydnsche Adagio hat folgende Verhältnisse.

HS.		SS. mit G.		HS.		A
1 Th.	2 Th.	1 Th.	2 Th. und G.	1 Th.	2 Th.	
2×8	2×20	2×10	14	8	20	15
16	40	20				
56		34		43 Takte.		

Auch hier besteht der zweite Theil des Hauptsatzes aus zwei Partien, einer neuen (wenn auch am Hauptmotiv anknüpfenden) Entwickelung von 10 Takten und einer weiter (nämlich zu stärkerm Abschlusse des Hauptsatzes nach der Unterdominante) geführten Wiederholung des ersten Theils von 10 Takten, so dass hier abermals die äussern Verhältnisse auf Dreitheiligkeit,

8, 10 und 10 Takte

hinweisen. Der Inhalt entscheidet wie im vorigen Falle für Zweitheiligkeit. — Der Anhang durfte in der Berechnung um so mehr zu der Wiederholung des Hauptsatzes gezogen werden, da er als Wiederholung des zweiten Theils desselben anknüpft.

Das Beethovensche Andante aus Op. 2 enthält

HS.		SS	G.	HS.		A.
1 Th.	2 Th.			1 Th.	2 Th.	
8	8	10	5	8	8	14
16		15		16		14 Takte;

endlich das Beethovensche Largo aus Op. 2, Ddur enthält

HS.		SS.	HS.		A.
1 Th.	2 Th.		1 Th.	2 Th.	
8	11	12	8	11	31
19			19.		

Hier erscheint die Ausdehnung des Anhanges auf den ersten Hinblick unverhältnissmässig. Wir müssen uns aber dabei erinnern, dass dieser Anhang mit dem Kern des Hauptsatzes sich an die Variationform anschliesst und damit ein für sich Bestehendes bildet. Sein Inhalt zeigt dann, für sich allein genommen, —

SS.	HS mit G.	HS.	A.
4 und 4	7 und 3	8	6 Takte

wieder ein wohlorganisirtes Ganze *).

Vierter Abschnitt.

Genauere Betrachtung der einzelnen Theile.

Die erste und zweite Rondoform hat sowohl an sich, wie auch als Grundlage der höhern Rondoformen, zu denen wir mit dem nächsten Abschnitt übergehen, eine doppelte Wichtigkeit und es kommt daher viel darauf an, sie klar zu durchschauen und sich in ihrer Ausführung recht fest zu setzen. Aus diesem Grunde verweilen wir noch einen Augenblick bei der Betrachtung der einzelnen Bestandtheile. Da wir aber hier, wie überall, das abstrakte Theoretisiren für widersprechend dem Wesen der Kunst und unsrer Lehrweise ansehen müssen: so setzen wir voraus, dass der unserm Prinzip treue Jünger schon nach

*) Gern erinnern wir uns dabei der Lehre Goethes, wiewohl dieser sie nicht zunächst in Bezug auf unsre Kunst ausgesprochen hat. „Ein Kunstwerk, dessen Ganzes in grossen, einfachen harmonischen Theilen begriffen wird, macht wohl einen edlen und würdigen Eindruck; aber der eigentliche Genuss, den das Gefallen erzeugt, kann nur bei Uebereinstimmung aller entwickelten Einzelheiten statt finden.

Anleitung der vorigen Abschnitte seine Uebungen begonnen und fleissig fortgeführt habe, ehe er auf die nähere Befestigung des im Wesentlichen schon Bekannten, die uns hier noch obliegt, übergeht und hieran seine diesmaligen Studien vollendet.

Wir gehen nochmals alle Haupttheile der bisherigen Rondoformen durch.

1. *Der Hauptsatz.*

Der Hauptsatz ist, wie wir nun bereits erkannt haben, Kern des ganzen Rondos, von dem wir ausgehen, aus dem — oder in Bezug auf den wir die mittlern Partien bilden, auf den wir zurückkommen, den wir vielleicht zuletzt noch variirend oder auszugsweis im Anhang benutzen.

Ein Satz, der uns soviel gewähren, uns so erfüllen soll, dass wir nicht von ihm ablassen können, nach jeder Entfernung auf ihn zurückkommen, muss vor allem ein in sich selber befriedigend abgeschlossner sein. Daher ist ihm die Liedform eigen, aber vollgenügend wird auch sie nur sein, wenn sie mit besonderm Nachdruck ausgeführt und abgerundet ist. Wodurch geschieht dies nun?

Das Nächste, woran wir bei dieser Frage denken, ist die Konstruktion des Hauptsatzes. Nicht blos muss derselbe in der Regel vollkommnen Abschluss im Haupttone, sondern auch eine Ausdehnung haben, die eine hinlängliche Auslegung und Abrundung des Inhalts gestattet. Wir finden daher die Mehrzahl unsrer Hauptsätze in zweitheiliger Liedform ausgeführt und noch obenein zu der dreitheiligen Liedform hingeneigt, da diese den Hauptinhalt eines Satzes (Th. II, S. 53) am klarsten und bestimmtesten herausstellt.

Selbst die dreitheilige Liedform macht sich bisweilen geltend. Wir finden sie unter andern in dem Mittelsatze von Beethovens Edur-Sonate, Op. 14. Hier —

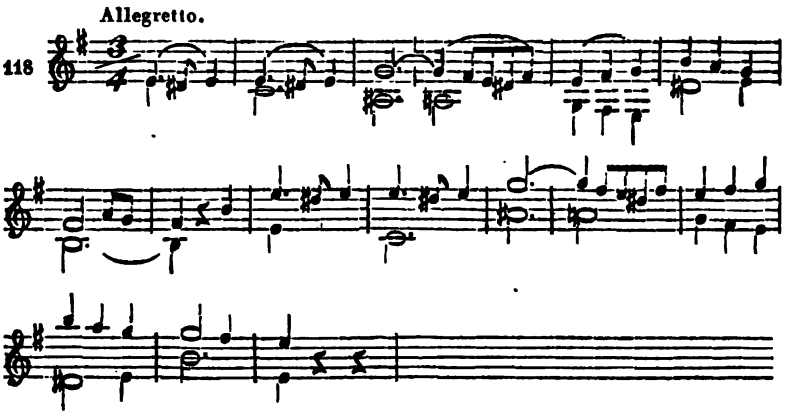

geben wir, freilich nur in magern Andeutungen (die Unterstimme in dieser wie in ähnlichen Mittheilungen stellt den Bass vor, ist aber nach Bequemlichkeit oft zu hoch gerückt) den ersten Theil. Ihm folgt der zweite, —

119

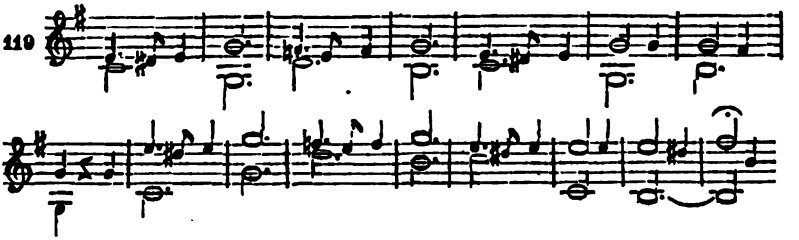

worauf als dritter Theil vom ersten die ersten acht Takte (in der höhern Oktav) wiederholt und statt der fernern so —

120

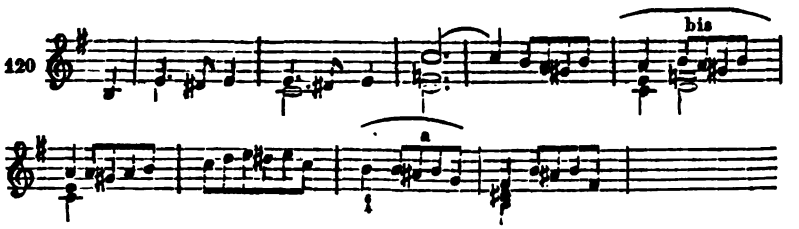

über die Unterdominante zum Schluss auf die Tonika gegangen wird. Auf dieser bildet sich nun orgelpunktartig aus dem Motiv a in No. 120 noch ein Anhang von zwölf Takten, so dass im Ganzen folgende Verhältnisse statt finden:

Th. 1.	Th. 2.	Th. 3.	Anhang
8 und 8,	8 und 8,	8 und 11,	11 Takte.

Es kann übrigens nicht unbemerkt bleiben, dass auch hier die Dreitheiligkeit nicht ausser Zweifel steht. Der zweite Theil macht nämlich keinen Ganzschluss, sondern einen Halbschluss auf der Dominante von E. In diesem Tone hat der Theil aber gar nicht gestanden; er schwankte vielmehr — und das ist der andre Zweifelsgrund — zwischen C- und G dur. Nur die so scharf ausgeprägte Satzform beider Hälften dieses Theils und seine grosse Ausführlichkeit spricht dafür, ihm Selbständigkeit beizulegen.

Konstruktion und Ausdehnung waren die auffallendsten Aeusserungen der Wichtigkeit, die unsre Hauptsätze für uns haben; die dritte ist die feste Ausbildung oder Konzentrirung des Inhalts. Je mehr uns ein Motiv am Herzen liegt, desto angelegentlicher beschäftigen wir uns mit ihm, desto energischer bilden wir nur aus ihm den ganzen Satz heraus.

In dieser Beziehung ist der eben angeführte Beethovensche Satz merkwürdig. Das so einfache Motiv des ersten Taktes tritt im ersten

Theil viermal auf derselben Stufe, im zweiten Theil viermal auf derselben und zweimal auf einer andern, im dritten Theile wieder viermal auf der ersten Stufe auf. Fast eben so energisch erweist sich der Hauptsatz des S. 117 angeführten Largo, oder des S. 115 angeführten Haydnschen Andante; wie denn in dieser Stetigkeit der Motivirung Haydn und Beethoven vor andern Meistern, namentlich vor Mozart, sich auszeichnen.

Unter solchen Umständen ist es sogar möglich, dass der Hauptsatz aus einer einzigen, aber stetig ausgebildeten Periode bestehe; die Zusammengenommenheit des Inhalts muss ersetzen, was an Ausbreitung fehlt. Ein einziges Beispiel mag hier genügen; wir nehmen es aus dem Adagio der Cdur-Sonate von Beethoven, Op. 2. Das Adagio, — ein Rondo erster Form, — hat sich in aller Fülle, in zweiundachtzig Takten, ausgearbeitet, ist also umfangreicher, als die S. 121 und 123 angeführten Beethovenschen Sätze. Gleichwohl besteht sein Hauptsatz aus einer einzigen Periode von elf Takten, während die andern Kompositionen zwei- und dreitheilige Hauptsätze von sechszehn, neunzehn und vierundvierzig Takten haben.

Allein dieser kurze Satz ist so zusammengehalten, in seinem Inhalt und Abschlusse so befriedigend, dass auf die Länge nichts weiter ankommt, man vielmehr wieder recht schlagend die Unzulänglichkeit alles äusserlichen Messens gewahr wird. Hier —

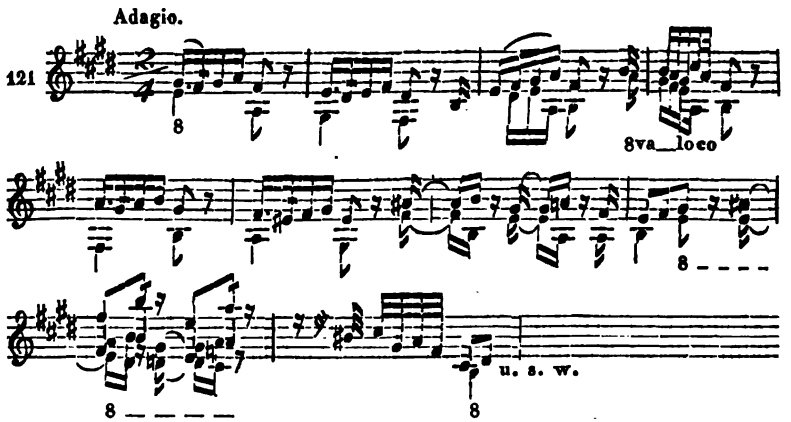

ist, in gedrängtem (und verschobnem) Auszuge, der ganze Hauptsatz. Das Hauptmotiv, im ersten Takt enthalten, wird viermal gebraucht, der Vordersatz im vierten Takte klar abgesetzt, die Periode im achten Takte zum Schluss geführt, dann aber durch einen Anhang, der die Schlussfigur (Takt 7) wiederholt und bereichert, vergrössert und um so befriedigender abgeschlossen. Hierbei ist sogar (Takt 7 und 9) die Unterdominante gebraucht, so wie vorher (Takt 6 und 8) in die Ober-

dominante und (Takt 6) in die Parallele ausgewichen worden. So ist in periodischer und modulatorischer Abrundung alles geschehen, was einen Satz befriedigend und gesättigt erscheinen lässt; aber auch der so fasslich gegliederte und ebenmässig geordnete Inhalt — es entsprechen einander Takt 1 und 2, 3 und 4, 5 und 6, 7 und 9 — wirkt dabei mit. Die innre bestimmte und befriedigende Abgeschlossenheit ist es also, die den kurzen Satz für seine Bestimmung im Rondo eben so gut, als die früher angeführten grössern eignet.

2. *Der Seitensatz.*

Wir haben schon erkannt, dass der Seitensatz gegen den Hauptsatz untergeordnet erscheint. Dies spricht sich zunächst darin aus, dass man ja den Seitensatz aufgiebt, um zum Hauptsatze zurückzukehren, dass also derselbe nur als Mittel- oder Gegenstück zum Hauptsatze gilt. Dann erkennt man das Verhältniss in der häufigen Hinneigung des Seitensatzes zu gangartiger Auflösung, die wir schon mehrmals beobachtet haben und die es mitunter sogar zweifelhaft machen kann, ob die mittlere Partie eines Rondo eher für einen Gang, oder für einen gangartigen Satz zu halten.

Der Karakter des Seitensatzes stellt sich also, wie man nach Obigem begreift, nach dem des Hauptsatzes fest, zu dem ja der erstere ein Anderes, Unterschiednes, einen Gegensatz geben soll. Hier wirkt aber noch ein besondrer Umstand mit:

die Bestimmung des Rondos in einem grössern Ganzen.

Schon jetzt nämlich, noch mehr aber aus dem Anblick der grössern Rondoformen, ist wohl einleuchtend, dass die Tonstücke erster oder zweiter Rondoform zu den enger begränzten und in so fern untergeordneten Gestaltungen gehören. Dies ist besonders in der Instrumentalmusik der Fall (denn der Vokalsatz unterliegt, wie wir schon im folgenden Buch erkennen werden, ganz andern Erwägungen) und am Meisten in der Klaviermusik, da das Klavier zu reicher Spielentfaltung hinneigt, die in jenen Formen keinen Raum findet. Daher werden diese begränztern Formen gewöhnlich in grössern Kompositionen (Sonaten, u. s. w.) als

Mittelsätze im langsamern Tempo

angewendet, die nach dem künftig zu erörternden Begriff der zusammengesetzten Kompositionen einen stillern, sanftern, mehr nach innen gekehrten Sinn haben, im Gegensatz zu den vorangehenden und nachfolgenden grössern und lebhaftern, energisch in das Weite strebenden Sätzen. Die Anwendung unsrer Formen in anderm Sinn oder für ein in ihnen abgeschlossenes Tonstück ist in der Klaviermusik selten und als Ausnahme zu betrachten.

Diese Bestimmung der Form nun spricht sich naturgemäss im Hauptsatz aus; wir haben schon gefunden, dass diesem meist ein ge-

messenes oder sanft und sangbar ausgesprochnes Wesen eigen ist; so in dem aus dem zweiten Theil entlehnten, in No. 88 zu Ende geführten Satze, so in No. 94 und allen von Beethoven und andern Meistern angeführten Sätzen.

Hiernach muss sich nun der Karakter des Gegensatzes bestimmen; daher haben wir ihn schon in No. 97 erhobner bilden müssen gegen den mehr weichgehaltnen Hauptsatz; daher ist Haydns Gegensatz in No. 110 und 111 nach dem fliessend sangbaren Hauptsatz abgebrochen und dann hochgesteigert aufgetreten. Zu vollerer Bestärkung werfen wir noch einen Blick auf das schon S. 120 erwähnte Beethovensche Andante. Der Hauptsatz

122

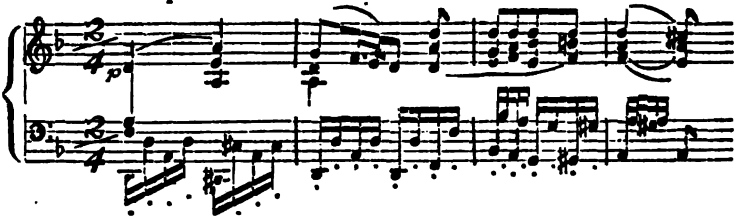

geht in enggeschlossener Weise seinen ernsten, gehaltenen Gang durch vierundvierzig Takte. Den nöthigen Gegensatz muss der Seitensatz übernehmen, und führt ihn in dieser Weise

123

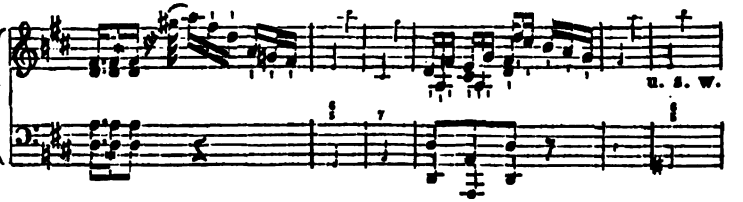

durch; das Motiv des ersten Taktes wird Takt 2, 3, 5 und 6 nach den da gegebnen Andeutungen wiederholt und dann in den folgenden zwei Takten nach der Art des vierten Taktes in A dur geschlossen. Fast von ganz gleicher Beschaffenheit ist der zweite Theil.

Ist aber ausnahmsweise der Hauptsatz von kernigerer Zeichnung, so wird nach denselben Grundsätzen der Seitensatz einen fliessendern Karakter annehmen. Den nächsten Belag hierzu giebt schon der Seitensatz zu dem Beethovenschen in No. 118 bis 120 aufgeführten Satze. Dieser ist zwar festgeschlossen, hat aber in dem stets wiederkehrenden Hauptmotiv einen regsamern Puls, fliesst auch zum Schlusse beweglicher in Achteln. Der Seitensatz hat kein einziges Achtel, sondern geht in der ruhigsten durch nichts aufgestörten Viertelbewegung

124

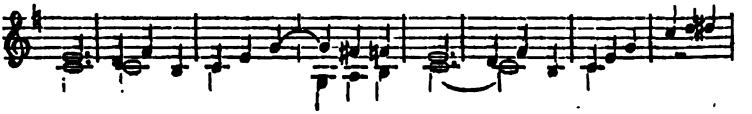

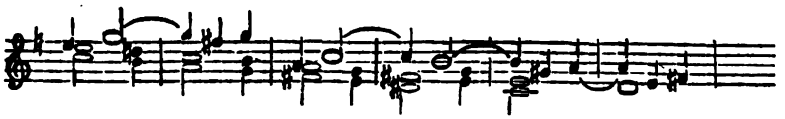

einher, durch beide Theile und in der Verbindung der Theile, bis zuletzt vier ruhende taktlang gehaltne Akkorde in den Hauptsatz zurückführen.

3. *Der Gang.*

In der ersten Rondoform ist nicht einmal ein Seitensatz ausgebildet. Es ist nicht dazu gekommen; man ist vom Hauptsatz abgegangen, hat dazu einen Gegensatz gesucht, aber den blossen Gang von ihm weg genügend befunden.

Ein solcher Gang kann, wie wir bereits bei No. 89 bemerkt haben, sich aus Sätzen, als eine Satzkette (Th. I, S. 196) bilden, wie wir umgekehrt Seitensätze gefunden haben, bei denen es (S. 116) zweifelhaft sein konnte, ob sie nicht viel mehr von der Natur des Ganges an sich hätten. Eben sowohl kann aber auch der ganz satzlose Gang bisweilen genügen. Wir hätten dem ersten Rondoversuch an der Stelle von No. 89 folgenden Mittelsatz geben können,

125

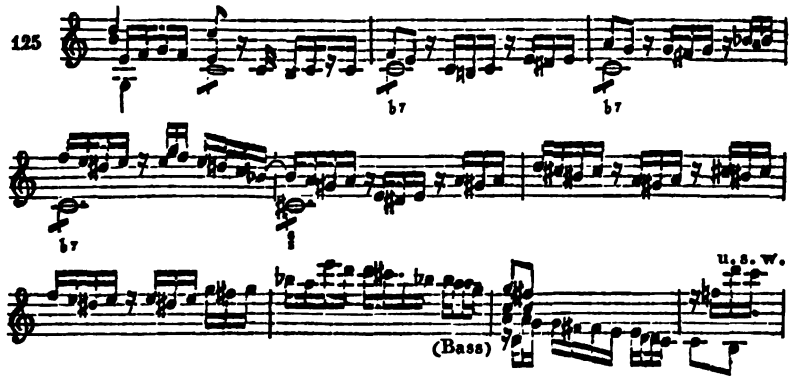

der zwar, nach dem rhythmischen Triebe, der aller Musik von Anfang an (Th. I, S. 25) inwohnt, sich auch in bestimmte Glieder zersetzt, überall aber eigentliche Abschnitte durch modulatorische Mittel vermeidet und somit nur für einen Gang gelten kann. Ein solcher Gang lässt sich nun beliebig weit fortsetzen. Der obige z. B., der zuletzt schon kürzere Glieder zeigt, könnte mit ihnen über folgender Modulation (vom letzten vollen Takt an)

126

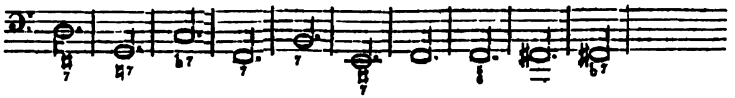

auf die Dominante des Haupttones und von da in den Hauptton zurück-

gehen, oder auch auf einem andern Tone nochmals die grössern Glieder wiederbringen und endlich mit den kleinern zu Ende gehen. Noch gangartiger liesse sich No. 95, z. B. in dieser Weise —

127

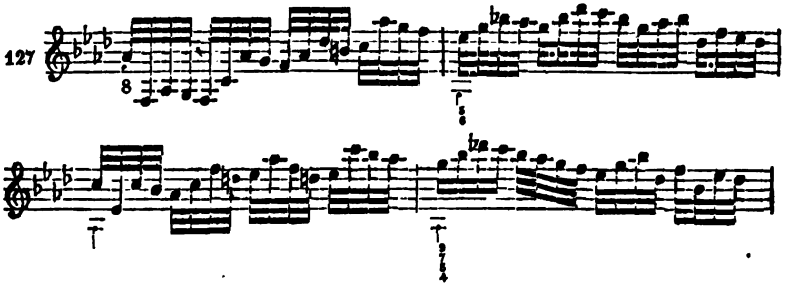

und von da vielleicht über folgender Modulation

128

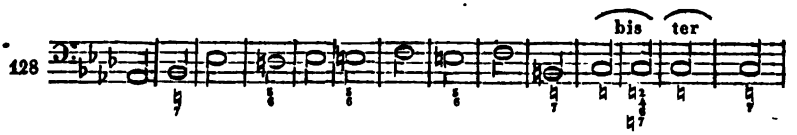

fortführen, weil hier die Glieder unter der freier und fliessender fortgeführten Melodie noch weniger hervortreten.

Dergleichen Entwickelungen sind durch das bisher Durchgeübte reiflich vorbereitet. Es ist nur um des Gleichgewichts und der Wohlgestalt des Ganzen willen (S. 119) dahin zu sehen, dass auch der fliessendste und freieste Gang das Verhältniss zum Ganzen beobachte, das dazu dient, dem Inhalt des Gangs genügende Entwickelung zu geben und doch auch den Hauptsatz nicht zu lange aus dem Sinn zu lassen. Uebrigens fodert und verträgt der Gang eine weitere Ausdehnung, eben weil sein Inhalt weniger bestimmt auftritt; aber er ermattet und ermüdet auch leichter, wenn sein Inhalt nicht anziehend und mannigfaltig genug ist, wogegen am Satz und der Periode schon der feste Rhythmus ein gewisses Interesse weckt und erhält.

Wohl aber müssen wir auf noch eine jener Mittelgestaltungen einen Blick werfen, in denen das Wesen von Gang und Satz in einander zu schmelzen scheinen. Wir finden sie in dem in No. 121 angeführten Beethovenschen Adagio.

Schon dort (S. 124) haben wir auf die gedrängte Kürze des Hauptsatzes aufmerksam gemacht. Welche Gestalt sollte der Komponist dem mittlern Theile seines Rondo's geben? Satzgestalt? Dann hätte er entweder den Seitensatz voller und gewichtiger ausführen müssen, als den Hauptsatz, oder er hätte lauter zusammengedrängte Sätze auf einander folgen lassen, und wäre damit in eine zerstückelte Darstellung gerathen. Da die Musik zunächst durch Sinn und Gefühl zu uns spricht, so bedarf sie, um auszutönen und

uns durchzustimmen, einer gewissen behaglichen Ausführlichkeit und verträgt weniger wie andre Künste eine längere Reihe lakonischer Aeusserungen. — Oder hätte Beethoven einen reinen Gang bilden sollen, wie wir in No. 125 und 127 angefangen haben? Ein so flüssiges und unbestimmtes Wesen hätte keinen gewichtigen Gegensatz gegen den kernigen Hauptsatz abgegeben, zumal, da aus obigem Grund eine gewisse Ausführlichkeit nöthig gewesen wäre.

Eine sichere Anschauung dieser Sachlage leitete Beethoven auf eine Mischgestalt, die uns eben wegen ihrer tiefern Begründung lehrreich wird. Er schuf einen Gang und zwar einen ausgedehnten (zweiunddreissig Takte gegen einen Hauptsatz von elf Takten) aber mit fortwährender Tendenz zur Satzbildung. Hier —

129

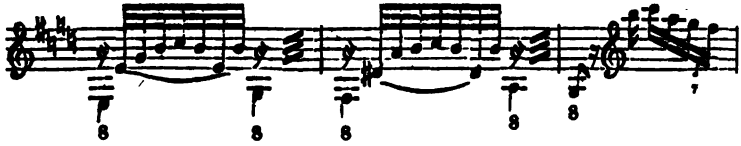

sehen wir, nebst dem Hauptmotiv in Zweiunddreissigsteln, das erste Glied des Ganges, das in gleicher Weise fortgesetzt wird, —

130

und auf G (der Parallele des Tones, in dem der Gang aufgetreten) schliessen zu wollen scheint. Dies wäre dann der erste Theil eines liedförmigen Satzes gewesen. Aber auf dem Schlusstone selbst setzt ein neuer Fortgang ein, dem das Hauptmotiv (Takt 1 in No. 129) zwischen Ober- und Unterstimme zur Begleitung dient. Dieses Glied —

131

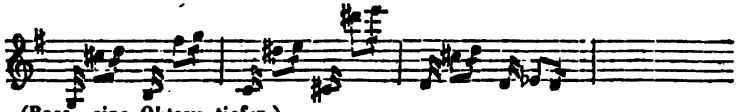

(Bass, eine Oktave tiefer.)

beginnt, wird in den nächsten vier Takten ähnlich wiederholt und im folgenden fünften Takte von G dur nach E moll zurückgeführt. Hier kehrt das Glied No. 129 wieder, wendet sich aber in seinem dritten Takte nach A moll; es wird in A moll wiederholt und nach D moll, — hier wiederholt und nach E moll geführt; von hier wendet sich der nächste Takt durch einen verminderten Septimenakkord nach H, das aber nur als Dominante des Haupttones aufgefasst und zu einem Orgelpunkte von sechs Takten (in der Weise von No. 131) benutzt wird. Hier folgt die Wiederholung des Hauptsatzes.

So hat Beethoven das fliessende Wesen eines Ganges und die

kernigere Satzbildung verschmolzen an einer Stelle, wo weder ein reiner Gang, noch ein reiner Satz angemessen und befriedigend sein konnten.

4. *Der Uebergang.*

Wir haben schon erkannt, wiefern ein Uebergang vom Haupt- in den Seitensatz und von diesem zurück in den Hauptsatz nöthig oder doch wünschenswerth sein kann.

Auf dem erstern Punkte bedarf es in der Regel keiner oder nur einer sehr leisen Vermittelung. Auch bei unserm Rondosatze No. 94 hätten wir den vermittelnden Satz aus No. 97 wohl entbehren können, wenn nicht der fremdere Ton des Gegensatzes ihn gefodert. Wählten wir z. B. das Maggiore, —

132

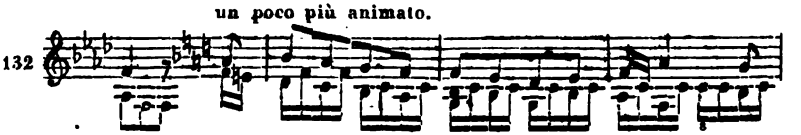

wie Mozart in seinem Andante No. 107, oder auch die Parallele, —

133

so konnte der Seitensatz unmittelbar am Schlusse des Hauptsatzes anknüpfen.

Wichtiger und meist unentbehrlich erscheint der Ueber- oder Rückgang vom Seitensatze zum Hauptsatze. Er liegt auch gewissermassen in der Idee, aus der die Form hervorgegangen, bedingt. Denn nachdem wir uns aus dem Hauptsatz entfernt und den Seitensatz hingestellt haben, ist die Frage, ob wir noch weiter zu dritten Sätzen u. s. w. schreiten oder vielleicht mit dem Seitensatze schliessen, oder uns zu einheitsvoller Abrundung des Ganzen auf den Hauptsatz zurückwenden und hierzu unsre Mittel und mannigfach angezogne Theilnahme sammeln werden; — und dies spricht sich im Uebergang aus.

Die Beschaffenheit und Ausdehnung desselben hängt aber zunächst von dem mehr oder minder festen Abschlusse des Seitensatzes und von seiner Entfernung (nach Inhalt und Tonart) vom Hauptsatz ab. Ist der Seitensatz fest abgerundet und weder sein Inhalt noch seine Tonart zu weit entlegen, so können wenige Töne oder Takte für den Rückgang genügen, wie wir schon bei dem Beethovenschen D moll-Rondo (S. 113) gesehen haben. Ist der Seitensatz fest abgerundet, dabei aber seiner Tendenz und Tonart nach vom Hauptsatz entlegner, so wird es meist gut sein, einen besondern vermittelnden

Zwischensatz, wie wir in No. 101 bis 105 versucht, oder doch einen überführenden Gang in Bereitschaft zu haben. Ist aber der Seitensatz nicht fest abgeschlossen, so fällt ihm selber anheim, sich gangweise fortzusetzen, bis entweder der Hauptsatz selbst (wie in No. 92) oder die Dominante des Haupttones zum Orgelpunkte (wie in No. 111) folgen kann. Hätten wir dem Seitensatz in No. 97 keinen formirten zweiten Theil geben wollen, so konnte von Takt 13 der No. 97 ab so fortgegangen werden.

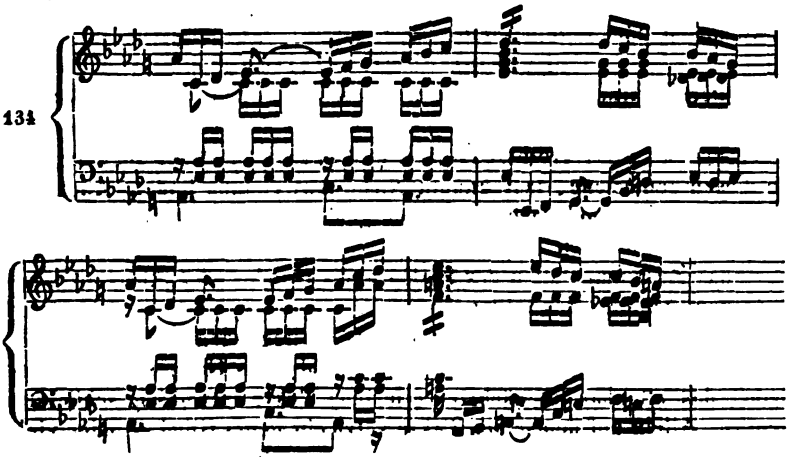

Entweder konnte dieses Motiv für sich allein an das Ziel führen, oder es konnte sich mit dem Schlussmotiv aus No. 97 ablösen.

5. *Der Orgelpunkt.*

Das Bedürfniss, sich nach längerer Entfernung vom Hauptton auf dessen Dominante festzustellen, ist uns schon von früher her bekannt. Es blieb daher hier nur die naheliegende Bemerkung zu machen, dass der Orgelpunkt sich natürlich stets aus dem Inhalte des Satzes oder der Sätze, zu denen er auftritt, bildet, folglich an der Beschaffenheit derselben Theil nimmt. Daher wird er in unsern jetzigen Aufgaben, die nur Liedform und Gang in sich fassen, nur ein leichtes Wesen haben, in der Regel nur aus einer leichten über wenige Harmonien hinweggeführten Melodie oder rhythmisch melodischen Figuration, bisweilen aus einem blossen Gang der Ober- oder Unterstimme (einer sogenannten Kadenz) bestehen, dergleichen wir in No. 92, 93 und 102 gesehen haben. Auch seine Ausdehnung wird sich nach den Maassen der übrigen Theile richten.

Soviel, um der in den vorhergehenden Abschnitten ertheilten Anweisung, wenn es nöthig, zu Hülfe zu kommen. Dem Jünger rathen wir, sich alle verschiednen Gestalten der beiden Rondoformen an eben so viel einzelnen Arbeiten vorüberzuführen, bis jede in ihrem Wesen

erkannt und mit ihren Vortheilen und Wirkungen geläufig worden ist. Dann erst kann er ohne Schwierigkeit oder Verwirrung besorgen zu dürfen, zu den höhern Formen fortschreiten *).

Z u s a t z.

Hier, am Schlusse der ersten Reihe zusammengesetzter Formen, müssen wir noch eine besondre

rhythmische Gestaltung

in nähern Betracht ziehen, die zwar schon in den einfachen Formen vorkommen kann und vorgekommen ist, in den zusammengesetzten aber erst in ihrer Nothwendigkeit erkannt wird, daher sie auch erst in diesen zahlreiche, fast unaufhörliche Anwendung findet. Auch wir haben sie schon mehrfach vor Augen gehabt.

Dies ist nämlich

das Zusammenfallen des Endes eines Gliedes oder Abschnitts mit dem Anfange des folgenden.

Betrachten wir es gleich an bereits vorliegenden Fällen.

In No. 129 haben wir das erste Glied eines Ganges vor uns gehabt, das offenbar im nächsten (vierten) Takte satzmässig schliessen wollte. Allein auf demselben Takte setzt ein neues Glied — oder vielmehr die Wiederholung des ersten auf dessen Schlusston ein. Hier **)

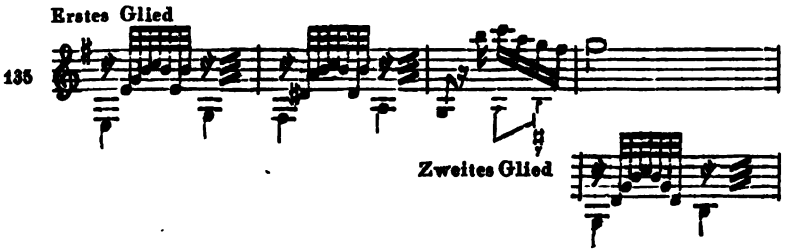

sehen wir beide Glieder in getrennten Systemen; der vierte Takt des ersten Gliedes geht in den ersten des zweiten auf. Eben so fehlt in No. 130 der Schlusstakt für die ganze erste Hälfte des Ganges; er ist vom ersten Takte der zweiten Hälfte (No. 131) absorbirt. Und so hat selbst der Hauptsatz (No. 121) seinen Schluss eingebüsst; statt des Schlusstaktes tritt der erste Takt des beginnenden Ganges (No. 129) ein, — oder der Schlusstakt hat sich in Gang aufgelöst.

Dass diese Konstruktion eine forttreibende Gewalt hat, da sie an die Stelle der erwarteten Abschlüsse und Ruhepunkte stets neue Be-

---

*) Hierzu der Anhang **F.**

**) Die Mittheilung hier und in No. 129 ist der Kürze wegen nicht genau.

wegung, den Drang zu neuem Fortschreiten setzt, ist ohne Weiteres einleuchtend. Und so erkennen wir eben in ihr eines der wichtigsten Binde- und Bewegungsmittel für alle zusammengesetzten Formen, deren Wesen ja eben das ist, verschiedne Bestandtheile zu einem grössern, in ununterbrochner Verbindung sich entfaltenden Ganzen zu einen.

Nicht unbemerkt wollen wir den Einfluss lassen, den diese Konstruktionsweise auf die für die Erläuterung öfters (z. B. S. 118) nöthige Taktzählung hat. So oft der Schlusstakt eines Satzes oder Gangs mit dem Anhangstakte des folgenden zusammenfällt, wird er sowohl für jenen, als diesen gezählt; so dass in der Rechnung das ganze Tonstück mehr Takte zu enthalten scheint, als in der Wirklichkeit.

Dritte Abtheilung.

Die grössern Rondoformen.

Die bisherigen Rondoformen haben uns die leichtesten Kombinationen aller zusammengesetzten Formen, die einfachste Zusammensetzung gezeigt; neben dem Hauptsatze stellte sich noch ein zweiter Satz oder gar nur ein Gang auf, — dies waren die beiden Hauptpartien, die sich in jenen kleinern Formen vereinten.

Nun aber haben wir schon erkannt, dass neben den Hauptsatz entweder ein Gang, oder ein Seitensatz treten und dass diese beiden sehr vielfachen Inhalt haben, — desgleichen, dass wir für den Seitensatz unter verschiednen Tonarten wählen können; so gut wir einen Seitensatz, — er soll mit A bezeichnet werden, — ergreifen, eben so gut könnte es auch ein andrer, — er soll B heissen, — sein; und so gut wir denselben in der Parallele, eben so gut können wir ihn in der Unterdominante oder einem andern Ton (und umgekehrt) auftreten lassen.

So liegt es uns also nahe, einem Rondo
statt eines Seitensatzes deren zwei
zu geben; vorher sahen wir ein, dass es einen oder den andern haben könne, jetzt beschliessen wir, dass es einen und den andern haben soll.

Hiermit ist die Grundbestimmung für die grössern Rondoformen ausgesprochen. Sie sind solche, die
aus einem Haupt- und zwei Seitensätzen
bestehen. Dass ausser diesen drei Hauptbestandtheilen auch noch andre Sätze und Gänge zutreten können, sehen wir schon voraus; haben doch auch die kleinern Rondoformen ausser ihren zwei Hauptpartien noch Gänge und Sätze zur Verknüpfung, zum Anhang u. s. w. gebraucht.

In der verschiednen Anordnung, Verknüpfung und Verwendung der Hauptpartien und des sonstigen Inhalts, den wir allmählig kennen lernen werden, sind die neuen Formen begründet und unterschieden, die wir nun einzeln zu erkennen haben.

Erster Abschnitt.

Die dritte Rondoform im langsamern Tempo.

Die dritte Rondoform besteht im Allgemeinen aus einem Hauptsatz und zwei Seitensätzen. An die Stelle des einen Seitensatzes, — möglicherweise auch beider, — kann auch eine gangartige

Entwickelung treten; nur würde, wenn beide Seitensätze sich gangartig auflösten, in der Komposition ein Missverhältniss, zu viel des unsteten Elementes, zu besorgen sein.

Wir haben bis jetzt die Form nur äusserlich nach ihren Hauptbestandtheilen bezeichnet. Wie ist aber ihre künstlerische Entstehung zu fassen? — Die Antwort auf diese Frage wird uns sogleich Wesen und Gesetz der ganzen Form, und den Grundgedanken der folgenden Rondoformen aufschliessen.

Soviel ist von selbst einleuchtend:

wir haben uns die dritte Rondoform als hervorgegangen aus der zweiten oder ersten vorzustellen.

In diesen nämlich sind wir vom Hauptsatz abgegangen, um ein Anderes, einen Gegensatz gegen ihn zu suchen; dann sind wir auf den Hauptsatz zurückgekehrt. Nun aber führt uns der innere Trieb abermals vom Hauptton ab auf einen neuen Seitensatz, — und wir werden dann nochmals auf den Hauptsatz zurückkommen. Es sind gleichsam zwei in einandergeschobne Rondos erster oder zweiter Form, —

G
HS—SS—HS
HS—SS—HS.

die das Rondo dritter Form bilden. Nennen wir den Hauptsatz A, den ersten Seitensatz B, den zweiten C, so ist dies —

A—B—A—C—A

das Schema der neuen Form.

Hieraus erkennen wir alle Gesetze derselben.

Der Hauptsatz.

Erstens muss der Hauptsatz fähig sein, zwei Seitensätze zu ertragen. — Er muss vor allem wichtig und kräftig genug, oder für neue Ausbildung besonders geeignet sein, dass wir ihn zwar zweimal verlassen dürfen, doch aber jedesmal angezogen sind, auf ihn zurückzukommen. Dann muss er nicht von so scharf abgeschlossenem Inhalte sein, dass man nicht im Stande wär, ihm verschiedne und doch auch nicht zu fremde Seitensätze entgegenzustellen.

In dieser Hinsicht würden wir den in No. 88 beschlossnen Hauptsatz wenig geeignet finden für eine Bearbeitung nach dritter Rondoform. Er ist von einem so in sich abgeschlossnen Karakter, dass im Gegensatz zu seiner feierlichen und gemessnen Haltung der eine bewegtere und sich erhebende Nebengedanke, der uns den Gang statt eines Seitensatzes angeregt hat, genügend erscheint und ein zweiter Gegensatz so weit hergeholt werden müsste, dass dadurch der Hauptsatz von unserer Theilnahme hinweggedrängt, das Ganze uneinig in sich selber würde. Auch lässt jener Hauptsatz keine Umgestaltung,

kaum Aenderungen und Zusätze ohne Beeinträchtigung seines Karakters zu.

Auch der in No. 94 angefangne Hauptsatz scheint wenig geeignet für die weitere Ausführung in unsrer jetzigen Form. Wenn man ihm auch einen Antheil zuwenden wollte, so würde doch das ihm eigne weiche Wesen nicht inhaltreich und nachhaltig genug sein, um dreimalige Darstellung wünschenswerth zu machen. Gleichwohl werden wir, um Raum zu sparen, diesen Hauptsatz mit seinem zweiten Theil und dem Seitensatze mit seinen verschiednen Rückwendungen zum Hauptsatze (also No. 94, 97, 102, 105) unsern folgenden Versuchen zum Grunde legen.

Aus ähnlichen Ursachen würden auch die von Mozart No. 107, Haydn No. 109, Beethoven S. 115, und die andern angeführten Hauptsätze für die dritte Form wenig geeignet sein. Das Beethovensche S. 115 erwähnte Thema ist von zu weichem, wenig nachhaltigem Karakter; das S. 122 erwähnte, so wie das in No. 121 mitgetheilte ist von zu abgeschlossenem und unabänderlichen Karakter (das letztere auch zu kurz und schnell vorübergehend), das in No. 118 bis 120 angeführte ist in sich selber so erschöpfend ausgeführt, dass man es nicht ohne Schmälerung des Antheils zum dritten Mal aufstellen möchte. — Es versteht sich von selbst, dass diese Bemerkungen keinen Tadel jener Sätze, sondern vielmehr die Anerkennung aussprechen, dass ihre Erfinder genau erkannt, welche Behandlung für jeden die angemessenste.

Die Seitensätze.

Zweitens müssen die Seitensätze beide mit dem Hauptsatz aus einer Grundstimmung hervorgegangen und dennoch beide gegen ihn in einem gegensätzlichen Verhältnisse sein. Dies versteht sich nach dem früher Erläuterten von selbst. Wir setzen aber sogleich hinzu:

die beiden Seitensätze müssen auch unter einander im Gegensatze stehen;

denn sonst wären sie mehr oder weniger blosse Wiederholung desselben Inhalts und würden nicht blos das Ganze ohne Vortheil verbreitern, sondern auch durch ihre übereinstimmende Wirkung das Interesse vom Hauptsatz ab und auf sich hinziehen.

Hieraus folgen sogleich äusserliche Entschlüsse, die zwar die Sache nicht erschöpfen, doch aber als Fingerzeige für den Neuling wohl merkenswerth sind.

Wir wollen den beiden Seitensätzen verschiedne Tonarten zuertheilen. Steht der eine im Minore oder der Parallele, so mag der andre in der Unterdominante stehen u. s. w.

Dessgleichen wollen wir beiden Seitensätzen verschiedne Be-

wegung geben; ist der eine bewegter, so sei der andre ruhiger, oder wenigstens in einer andern Form bewegt.

Wir wollen die beiden Seitensätze verschieden konstruiren; — wobei wir bekanntlich die Wahl zwischen Gangform (oder Satzkette) periodischer, zwei- oder dreitheiliger, fest abgeschlossener oder in Gangform sich auflösender Liedform haben. — Das Weitere und Tiefere hängt von Stimmung und Anschauung jedes besondern Falles ab.

Verknüpfung.

Drittens können die Hauptpartien (Hauptsatz und Seitensätze) einander bald ohne, bald mit vermittelnden Sätzen und Gängen anschliessen, kann der Schluss mit oder ohne Anhang gebildet, der Inhalt aller dieser Nebenpartien bald aus dieser, bald aus jener Hauptpartie genommen, sogar neu gebildet werden; es kann endlich jede der Nebenpartien ihr besondres Motiv haben, oder auch nicht. — Dies und alles Nähere sei jetzt praktisch an besondern Fällen erprobt.

Unsre erste Aufgabe soll sich, wie gesagt, an den No. 94 aufgestellten Hauptsatz knüpfen, ungeachtet er dazu (S. 136) weniger geeignet scheint. Wir behalten eben so den Seitensatz No. 97 mit der zu ihm gehörigen Ueberleitung bei.

Sollen wir diesen Seitensatz zweitheilig ausbilden, oder gangartig ausgehen lassen, etwa wie in No. 134 angedeutet ist? — Wir würden das Letztere vorziehen; denn dadurch wird die Gleichheit der Konstruktion aufgehoben und das Gewicht des Seitensatzes gegen den für die jetzige Form ohnehin zu schwachen Hauptsatz gemindert.

Nach diesem Seitensatze, — wie er sich auch gebildet haben mag, — kehren wir zum Hauptsatze zurück und wiederholen denselben.

Nun stehen wir auf der Gränze beider Rondoformen. Wollen wir der frühern, zweiten Rondoform anhängig bleiben, so wird mit dem Hauptsatz allein, oder mit ihm und noch einem Anhange geschlossen.

Wollen wir zur dritten Form übergehen und noch einen zweiten Seitensatz folgen lassen, so wird schon der Rückgang vom (ersten) Seitensatze zum Hauptsatz eine Aenderung erfahren. Wir können diesen Rückgang leichter behandeln, weil er doch nicht zur letzten Hauptpartie führt, der Hauptton und Hauptsatz doch noch einmal eingeführt werden muss. Namentlich bedarf es nun keines weit oder inhaltschwer ausgeführten Orgelpunkts. Hätten wir z. B. den Seitensatz wie in No. 134 ausgehen lassen, so könnte es genügen, wenn wir so —

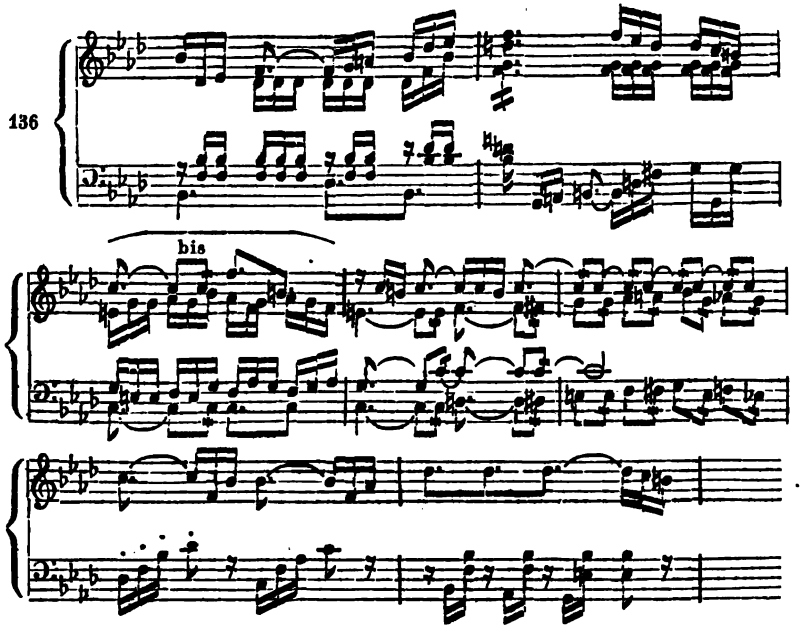

in den Hauptsatz zurücklenkten, der dann bei der kurzen Abfertigung und Ueberleitung des Seitensatzes wohl gern an der Bewegung desselben Theil nähm', um die durch diesen angeregte Stimmung festzuhalten. Oder wollte man den Hauptsatz ganz unverändert beibehalten, so könnte die Bewegung schon im fünften Takte von No. 136 geändert werden. In diesem Falle würden wir den Ueberleitungssatz verlängern, um die veränderte Bewegung, die mit dem Hauptsatz eintritt, erst zu befestigen.

Wie nun auch der Rückgang gemacht worden sei, es folgt nach ihm, verändert oder unverändert, die Wiederholung des Hauptsatzes. Da wir die Ausführung der dritten Form beabsichtigen, so steht ferner fest, dass wir vom Hauptsatz abermals abgehen und einen zweiten Seitensatz bilden werden.

Wo soll dieser stehen?

Wir haben im Hauptsatz F moll und dessen Parallele, As dur, gebraucht; diese Tonarten werden so oft, als der Hauptsatz selbst (die Wiederholung der Theile ungerechnet) wiederkehren. Dann im ersten Seitensatze war Des dur und abermals As dur (zum Schlusse des ersten Theils, als Dominante von Des) aufgetreten. Von diesen Tonarten kann also nicht mehr die Rede sein.

Sollen wir uns in die Dominante des Haupttons, nach C moll, wenden? Dann würde Moll auf Moll folgen (F moll, C moll, F moll); auch ist die Stufe C schon am Schlusse des ersten Theils des Haupt-

satzes und beim Rückgang in letztern (No. 136) benutzt worden und wird bei jeder Wiederholung des Hauptsatzes und bei dem zweiten Rückgang in denselben noch wiederholt werden müssen.

Sollen wir die Unterdominante, B moll, wählen? Auch hier hätten wir die trübe Folge von Moll auf Moll, durch den getrübten Karakter von B moll noch fühlbarer. Auch würde uns keine günstige Modulation offenstehen; denn die Dominante des neuen Tones wäre der Hauptton selber, die Parallele wäre das schon im ersten Seitensatz gebrauchte Des dur. — Wir wählen also das Maggiore, F dur.

Und nun die Bewegung? Dem ersten Seitensatz ist eine erregtere und fremde (dreitheilig statt zweitheilig) eigen; der zweite muss sich hiervon, wie vom Hauptsatz unterscheiden. Wir führen ihn — No. 94 als Wiederholung des Hauptsatzes vorausgesetzt und mit Abänderung des Schlusstaktes — so ein.

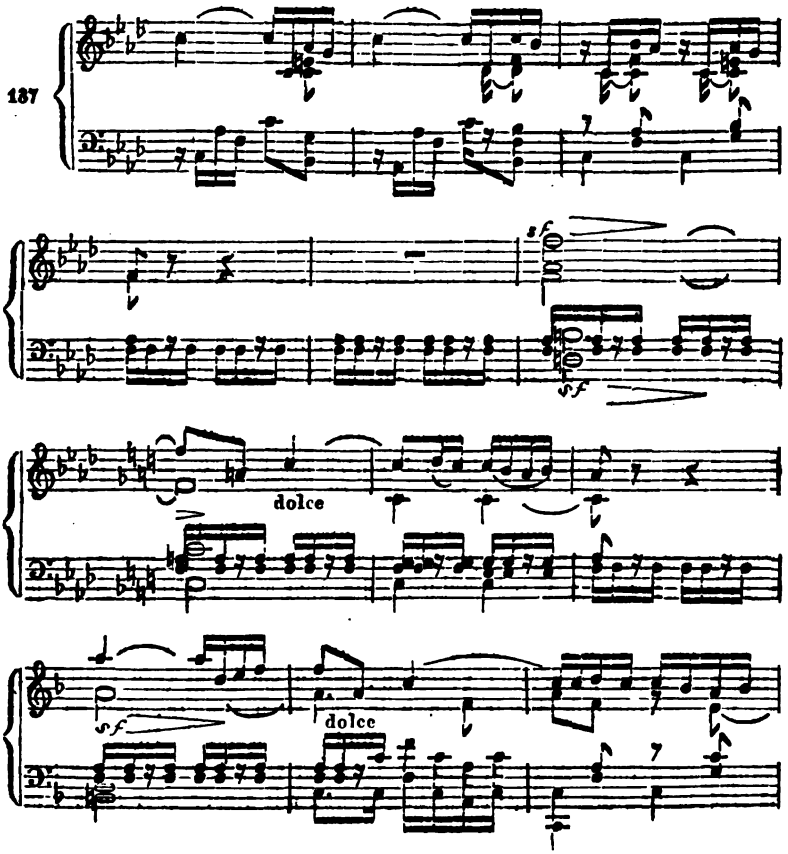

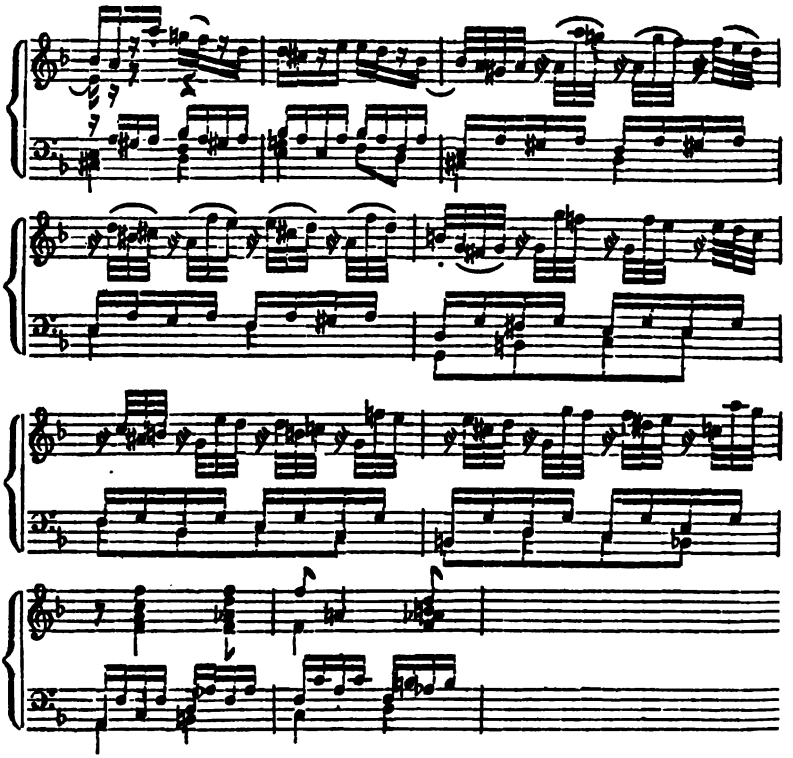

Das Gefühl, dass die Erfindung der ersten Sätze ungeeignet zu einer weitern Ausführung ist, macht die Vollendung dieses dritten Satzes (des zweiten Seitensatzes) unerfreulich. Es genüge, hier Erstens einen Satz eingeführt zu haben, der vom Haupt- und ersten Seitensatz hinlänglich verschieden ist, um zu ihnen beiden einen Gegensatz zu bilden, ohne gleichwohl sich ihnen so weit zu entfremden, dass die Einheit des Ganzen dadurch beeinträchtigt wäre. Jenes Bewusstsein, dass die dritte Rondoform dem für die zweite wohl geeigneten Inhalte nicht gemäss sei, hat auch veranlasst, dass der neue Satz eine weniger bestimmt ausgebildete Form hat. Sein Kern ist der Satz Takt 6 bis 9 und dessen Wiederholung, die aber schon keinen Abschluss hat, sondern mittels eines Trugschlusses in einen Gang übergeht, worauf die letzten Takte auf den Kernsatz zurückführen und im Haupttone schliessen zu wollen scheinen, wenn sie nicht (etwa mit Hülfe einer Verwandlung des letzten h in ces nach As dur, und so fort) abermals in einen Gang übergeführt und endlich auf die Dominante des Haupttons geleitet worden, worauf dann der Orgelpunkt und die letzte Wiederholung des Hauptsatzes folgen und mit dieser oder noch einem Anhang (etwa einer abermaligen nur theilweisen und veränderten Wie-

derholung des Hauptsatzes) geschlossen werden müsste. — Wir würden übrigens, wenn das Tonstück in der höhern Form ausgeführt werden sollte, nach dem zweiten Seitensatz einen weitern Gang durch mehrere Tonarten rathsam finden. Denn da dieser Satz schon in F steht, so bleibt uns ohne vorherige Entfernung von diesem Tone kein Mittel, den Eintritt des Orgelpunkt und des Haupttons (F moll nach F dur) vor Einfarbigkeit zu bewahren.

Zweiter Abschnitt.

Weitrer Nachweis dieser Form.

Betrachten wir nun noch zwei unsrer Form angehörige Tonstücke. In beiden wird sich die Form in ihren Grundzügen bewähren; in beiden aber werden wir auch, wie wir längst schon an andern Formen erfahren haben, Abweichungen in einzelnen Punkten zu bemerken und nach ihren Ursachen und Folgen zu forschen haben.

Das erste Tonstück ist das vielbekannte Andante, „*La consolation*" von Dussek.

Der Hauptsatz, B dur, hat zweitheilige Liedform. Dies —

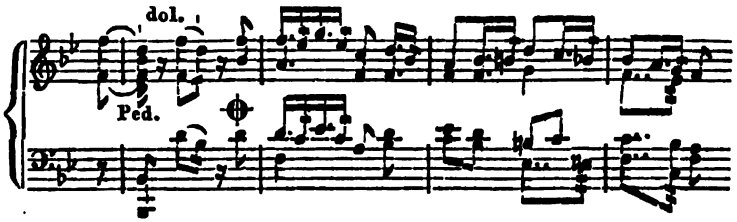

ist der Vordersatz; der Nachsatz wiederholt die ersten Takte mit geringer Veränderung und führt zum Schluss in der Parallele, G moll, eine in Dur (besonders in Dusseks Zeit) zwar ungewöhnlichere Schlusswendung, die aber mit ihrem wehmüthigen Ausdrucke der vorgesetzten Aufgabe des Tonstückes entspricht und nach dem bereits für den Vordersatz verwendeten Schluss in der Dominante dient, Monotonie der Schlussfälle zu vermeiden. Der zweite Theil setzt mit dem Hauptmotiv des ersten in C moll (als der Unterdominante von G moll) ein, geht von da in dessen Parallele Es dur (Unterdominante des Haupttons) und wendet sich über B moll, — mit einem ähnlichen Ausdrucke, wie am Schlusse des ersten Theils; — im achten Takte zu einem Schluss in F dur. Dann folgt mit leichten Veränderungen die Wiederholung des ersten Theils, nur dass der Nachsatz sich schon vom zweiten Takte zum Schluss im Haupttone wendet. — Wir nannten oben die Form eine zweitheilige. Man sieht, dass sie auch wohl für dreitheilig gelten

könnte, nur dass der dritte Theil durch gehäufte und unstete Modulation, — C moll, Es dur, B dur und moll, Es dur und F dur, — und unvollkommnen, ja zweideutigen Schluss (er macht sich durch ges—b—des—c, weiset also eher nach Moll) nicht festgebildet und abgeschlossen wäre. Jeder der beiden Theile übrigens, die wir oben bezeichnet, wird wiederholt.

Nun setzt in B moll der erste Seitensatz ein, ebenfalls zweitheilige Liedform. Sein Kern ist dieser Satz,

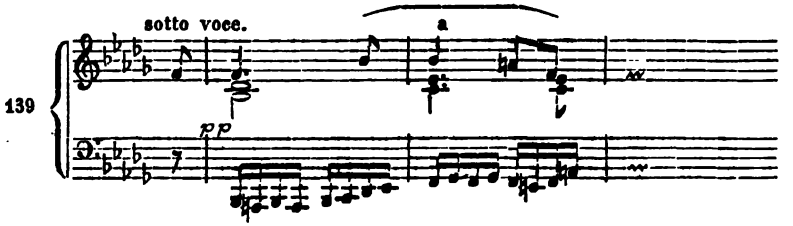

der gesteigert wiederholt wird, bis sich die Bewegung des Basses unter alle Stimmen vertheilt und der Satz figurativ in der Parallele, Des dur, zu Ende geht. Der zweite Theil fasst das Hauptmotiv des obigen Kernsatzes (a in No. 139) auf, behält auch — wenn gleich nur in untergeordneter Weise — die Sechszehntelbewegung bei, verwendet aber beide in ermuthigenderm Sinne,

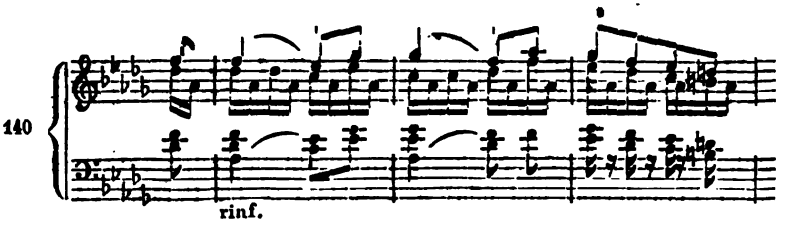

und geht so über Ges dur und Es moll nach B moll zurück, wo im funfzehnten Takte die Wiederholung des Kernsatzes (No. 139) und seiner Steigerung und — nur in andrer und weiterer Ausführung — der figurativ gebildete Schluss des ganzen Seitensatzes erfolgt. Auch hier liegt, wie man sieht, die Dreitheiligkeit, nur unentwickelt, in der Zweitheiligkeit zum Grunde.

Betrachten wir nun vor weiterm Fortschreiten den Seitensatz im Verhältniss zu seinem Hauptsatze, so finden wir nur eine leise etwa im Hauptmotiv (a in No. 139) angedeutete Beziehung zum Hauptsatze, der ebenfalls das beruhigende Niedersinken auf den Haupttakttheil festhält; man kann es sich so —

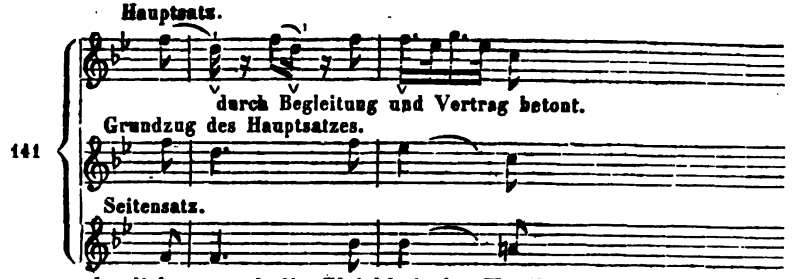

veranschaulichen; auch die Gleichheit der Tonika wirkt für die innere Verbindung beider Sätze. Dabei aber tritt das veränderte Tongeschlecht (doch auch hierzu hat es im Hauptsatze nicht an Anklängen gefehlt) die Form der Begleitung durch einen selbständig gewordnen Bass, der figurative Ausgang beider Theile des Seitensatzes in entschiednen Gegensatz zum Hauptgedanken, wie schon an No. 139 zu erkennen gewesen. Man hat hier, wenn gleich die Komposition nicht zu den tiefsinnigsten zu rechnen ist, doch wieder Gelegenheit, die Einheit von Inhalt oder Stimmung und Form zu beobachten. Der ganze Seitensatz spricht das Zurücksinken in Gram im Gegensatz zur trostvollen Erhebung des Hauptsatzes aus. Dem gemäss stellt er Moll gegen Dur, ruhendere Accente gegen die elastischern Motive des Hauptsatzes (man vergleiche in No. 141) einen verschmelzenden Bassgang und fliessende Figuration gegen die festgegliederten Rhythmen des Hauptsatzes.

Zugleich bemerke man, dass der Seitensatz in seiner geschlossen hinziehenden Weise keine Wiederkehr, Veränderung, weitere Ausführung wünschenswerth macht, obgleich das alles bei ihm, wie bei jedem andern Satze möglich wäre. Nach einer Wiederholung jedes Theils ist er für immer abgethan.

Jetzt kehrt der vollständige Hauptsatz wieder; die Wiederholung seines ersten Theils geschieht in veränderter, belebterer Gestalt,

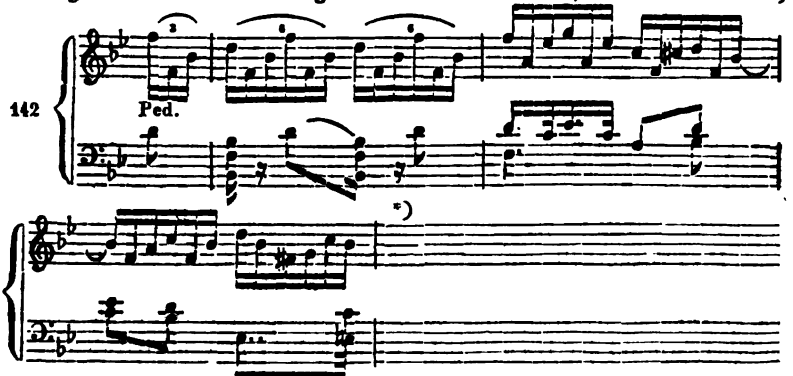

die dann bis zu Ende des Ganzen beibehalten wird.

*) Die Sextolen sind eigentlich Doppeltriolen. Vgl. d. Verf. allg. Musikl. S. 115.

Darauf tritt, abermals ohne weitere Vermittlung, der zweite Seitensatz in Es dur ganz frisch und mit neuen Motiven auf. Dies

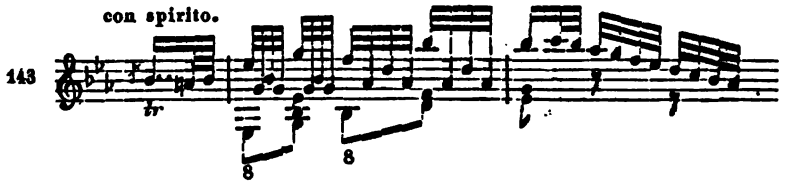

ist der Kern des neuen Satzes, der sich wie die vorigen zweitheilig mit Wiederholung jedes Theils in ununterbrochner Bewegung vollendet. Welchen entschiednen Gegensatz er in seiner Frische und Beweglichkeit gegen den grämelnden ersten Seitensatz und gegen den sanften, oft wehmüthigen Hauptsatz bildet, ist ohne Weiteres klar; seine Einheit mit dem Vorhergehenden beruht hauptsächlich auf der im Hauptsatz (No. 142) erhöhten und nun noch weiter gesteigerten Bewegung und der naheliegenden Modulation in die Unterdominante.

Bis hierhin sind die Sätze ohne alle Vermittlung neben oder nach einander aufgetreten und man könnte in so fern zweifelhaft sein, ob die Komposition wirkliche Rondoform oder nur eine Folge von Liedsätzen darstelle, wie wir sie Th. II, S. 53 kennen gelernt. Nur das ständ' einstweilen der letztern Annahme entgegen, dass beide Seitensätze nicht fest genug gegliedert sind, um für sich selbständig zu bestehen, wie man etwa vom Trio eines Marsches, Tanzes u. s. w. fodern darf. Sie sind nur im Verein mit dem Hauptsatze geltend zu machen; und darin eben offenbart sich ihr Karakter als der eines Seitensatzes und der richtige Formsinn des Komponisten. Jetzt aber trennen sich die nahverwandten Formen (Liedkette und Rondo) unzweideutiger.

Nach dem Abschlusse des letzten Seitensatzes wird die Bewegung in der Begleitung beibehalten und darüber ein neues Sätzchen eingeführt.

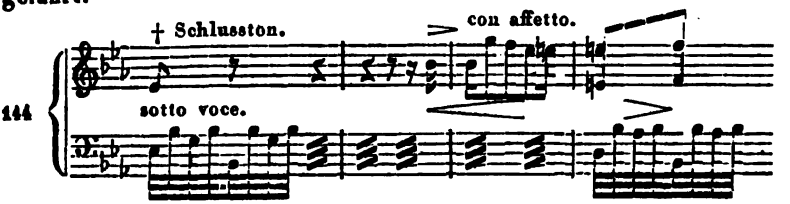

Dies wiederholt sich mit einem Schluss auf Es, abermals mit einer Wendung auf die Dominante von C moll, wird da weiter aus- und auf die Dominante des Haupttons zu einem Orgelpunkte von neun Takten geführt, worauf der Hauptsatz wiederkehrt, erst mit leichten Aenderungen, dann von der Wiederholung des ersten Theils an abermals mit gesteigerter Bewegung,

145

die vollständig durchgeführt und dann nebst dem Hauptmotiv zur Bildung eines Anhanges

146

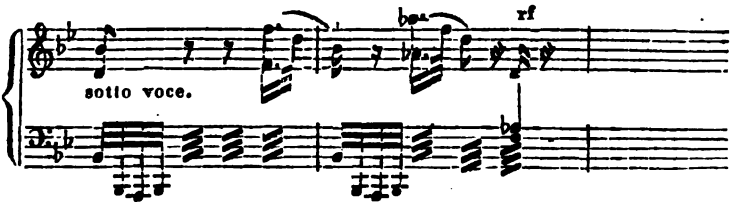

von 16 Takten benutzt wird.

So zeichnet sich das ganze Tonstück in folgendem Schema ab.

HS. SS. 1. HS. SS. 2. G. u. OP. HS. Anhang.

Die Wiederholungen der einzelnen Theile zugerechnet haben diese verschiednen Theile folgende Längen:

1) der Hauptsatz 2 × 8 und 2 × 16 Takte
2) - 1te Seitensatz - - 8 - 2 - 26 -
3) - 2te - - - 8 - 2 - 8 -
4) - Gang mit Orgelpunkt 19 Takte,
5) - Anhang . . . . . 16 - .

Die Modulation geht in den Hauptstücken den einfachsten Weg,

B dur, B moll, B dur, Es dur, B dur,

kann sich aber im Innern der Sätze (wie oben gelegentlich bemerkt worden) um so freier gehen lassen.

Nur zweierlei kann auffallen: die Gleichförmigkeit in der Konstruktion der drei Sätze und der Mangel verbindender Gänge vor und nach dem ersten und vor dem zweiten Seitensatze. Das Erstere könnte allerdings zur Einförmigkeit führen, wenn nicht der Inhalt der drei Sätze so entschieden mannigfaltig wär'. Der Gänge aber bedurfte es nicht, da die Modulation sich im engsten Kreise bewegt (namentlich zu Anfang zwischen B dur und B moll hin und her) und überdies beide Seitensätze, besonders der zweite, selbst so viel des Gangartigen in sich haben, dass Zwischengänge allzuviel Beweglichkeit in das Ganze gebracht hätten. In Bezug auf den zweiten Seitensatz (No. 143) scheint dies unwidersprechlich; der erste Seitensatz hätte nach der Wiederkehr seines Anfangs im zweiten Theil auf der Dominante festgehalten und gangartiger von da in den Hauptsatz übergeleitet werden können. Allein einen wesentlichen Gewinn hätte dies (ausser einem vielleicht noch frischern Eintritt des Hauptsatzes) nicht gebracht; er schliesst auch jetzt mit acht figuralen Takten und bat daran genug *).

*) Hierzu der Anhang G.

Die zweite Komposition, die wir zu betrachten haben, ist ein Rondo aus A moll von Mozart*), eine der feinsten und gefühlvollsten Klavierkompositionen jenes Tondichters, obwohl der Behandlungsweise des Instruments zu eigen gegeben, die schon der damalige Zustand der Instrumente und des Spiels bedingte.

Der Hauptsatz hat dreitheilige Liedform. Dieser Vordersatz des ersten Theils

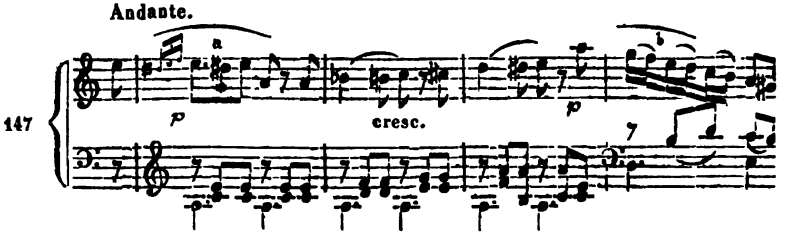

wird mit feinen Aenderungen als Nachsatz wiederholt und im Haupttone geschlossen. Der zweite Theil tritt mit dem Hauptmotiv des ersten (a in No. 147) unmittelbar in der Parallele, C dur, auf; er fügt sich (wie Mozart oft liebt), aus kleinen Sätzen zusammen, — einem von 4 Takten, mit Schluss in C dur, einem abermals viertaktigen, der über G dur wieder in C dur schliessen will, aber mit einem Trugschlusse nach A moll wendet und der Wiederholung des letztern mit vollkommnem Schluss in C dur, während die vorigen zwei Schlüsse unvollkommen waren. Von dem Schlusstakte wird in dieser Weise —

also mittels des Hauptmotivs zu dem ersten Theile zurückgelenkt und dieser als dritter, wieder mit sinnigen Aenderungen, wiederholt.

Hiermit sind nun Hauptton und Parallele einstweilen erschöpft. In welcher Tonart sollte der Komponist wohl den nun zu erwartenden Seitensatz aufführen? Der nächste günstigste Ton, die Parallele, ist schon vorweggenommen. Die Dominanten, D moll und E moll, wären, zumal bei der weichen wehmüthigen Stimmung des Hauptsatzes zu trüb; abgesehen hiervon würde D moll den Vorzug verdienen, weil dann die Rückkehr zum Hauptsatz einen Aufschwung böte. Diese Sachlage bewog den Komponisten**), sich — nach der Parallele der Unter-

*) Band 6 der Breitkopf-Härtelschen Gesammtausgabe, S. 30.

**) Nicht stark und oft genug kann man gegen die so oft falsch gefasste und ausgelegte Vorstellung protestiren, dass im Künstler das Schaffen „unbewusst" vor sich gehe und dass man lieber das Studium und Nachdenken fliehen solle, um nur jene „Naivetät" ja nicht zu stören, oder wo möglich

dominante, nach F dur, zu wenden; akkordisch liegt diese Modulation, wie wir Th. I, S. 101 gesehen haben, ebenfalls nahe.

In F dur also tritt der erste Seitensatz auf, und zwar, wie hier

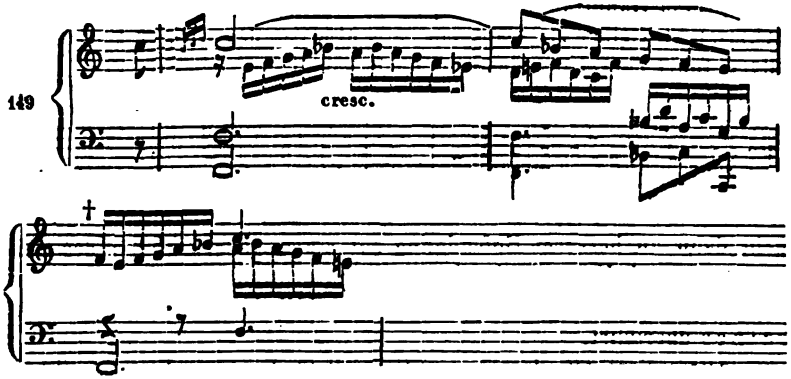

der Vordersatz (er schliesst bei †) zeigt, in ganz abweichender, nur durch die Stimmung des Ganzen an den Hauptsatz anlehnender Weise, — wenn man nicht die Verzierung des Anfangs und die Erinnerung an ein Nebenmotiv (*b* in No. 147) als formell bestimmtere Anknüpfung anfnehmen will. Der obige Satz wiederholt sich und wird noch weiter, in die Dominante gewendet, benutzt; so bildet sich der erste Theil. Der zweite Theil führt die Motive des ersten über C moll und F moll weiter und wiederholt den ersten mit einer Schlusswendung in den Hauptton des Seitensatzes, F dur. Der ganze Satz ist in der beweglichen Weise des oben gezeigten Anfangs lebhaft und sinnreich fort-

---

wieder heranzuträumen. Ganz gewiss waltet über den Schöpfungsmomenten des Künstlers ein Mysterium (können wir doch überhaupt nicht angeben, woher uns die Gedanken kommen!) und sicherlich kann ein Kunstwerk nicht zusammengedacht und zusammengerechnet werden; aber ebensowenig zusammengeträumt. Was im Kunstwerk an den Tag kommt, muss ja zuvor im Künstler gewesen, muss ihm in Sinn und Geiste gekeimt und aufgewachsen sein. In welcher Form es ihm dann in der schöpferischen Stunde zugekommen, ob z. B. Mozart bei der Komposition unsers Rondos sich gesagt, dass und warum er den Seitensatz in die Parallele der Unterdominante stellen wolle, oder ob ihn eine rasche Empfindung der Verhältnisse in diesen Ton geführt, das ist sehr gleichgültig; er hätte aber fehlgegriffen oder würde nur zufällig einmal das Rechte ertappt und das Nächstemal vielleicht wieder fehlgegriffen haben, wäre nicht sein Geist schon vor dem Beginn der Komposition in ernstem Sinnen und Arbeiten durchgebildet worden.

Zufällig und glücklich für die Zweifelnden trifft es sich, dass Mozart über einen ganz ähnlichen Fall die Beweggründe seiner Modulation schriftlich hinterlassen hat. In der Arie des Osmin in Belmonte und Konstanze, „Solche hergelaufne Laffen", geht er aus bestimmten und bewussten Gründen gleich den oben angeführten, von F dur nicht nach D moll, sondern in die nächste Tonart, A moll, also den gleichen Weg, nur umgekehrt. Wie klar er seine Gründe darüber ausspricht, ist in der Nissenschen Biographie oder im Universal-Lexikon der Tonkunst zu lesen.

geführt, bald Ober- bald Mittel- oder Unterstimme haben die in No. 149 in der Mitte liegende Bewegung zu unterhalten.

Von dem fremdern F dur war aber nun kein unmittelbarer Rückschritt zum Hauptton und Hauptsatze zu thun. Daher setzt auf dem Schlusstakte selber ein Gang ein, aus Motiven des vorigen Satzes gebildet, führt zuerst geradeswegs nach A moll,

150

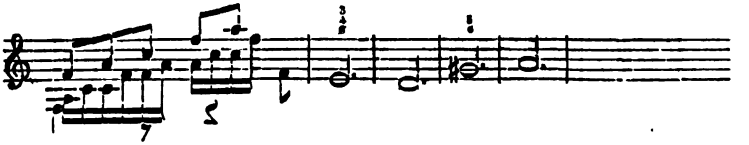

geht dann zu besserer Befestigung mit einem andern Motive des Seitensatzes nach E, wo mit einem dritten Motive des Seitensatzes ein Orgelpunkt gebildet wird, der endlich zur Wiederholung des Hauptsatzes überführt.

Allein diese Wiederholung ist unvollständig; nur der erste Theil des Hauptsatzes kehrt wieder. Woher diese Abweichung oder Abkürzung der Form?

Erstens ist, wie wir schon erfahren haben, der Inhalt des Hauptsatzes so einfach, dass eine vollständige Wiederbringung und damit die breite Wiederkehr der langsamen Bewegung nach der beseeltern des Seitensatzes (man vergleiche No. 147 mit 149) eher lästig als günstig gefunden werden müsste. — Wir werden jedoch bald die Folgen sehen.

Zweitens würde der zweite Theil des Hauptsatzes wiederum C dur in aller Breite gebracht und keinen gleich frischen Ton in der Nähe des Haupttones für den zweiten Seitensatz übrig gelassen haben.

Der dritte Grund zeigt sich erst im zweiten Seitensatze. Dieser nämlich tritt nunmehr so ähnlich dem Hauptsatz —

151

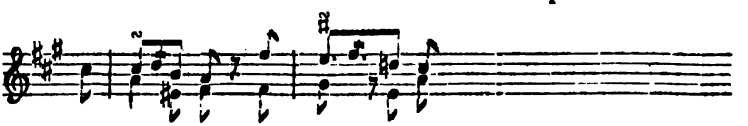

und mit so naheliegender Modulation (nach A moll A dur) auf, dass eine weitere Ausführung des Hauptsatzes durch den Seitensatz selbst überflüssig wird. Allein hierbei konnte es nicht bewenden; der neue Gedanke musste mit dem vorangehenden in Gegensatz treten, so eng er sich ihm auch anfangs anschloss; der wehmüthigen Stimmung des Hauptsatzes, aus der sich schon der erste Seitensatz ermuthigend losgerissen und erhoben, musste Mozarts liebreiches Wesen sanften, süsserheiternden Trost folgen lassen. So stimmt wiederum das Verlangen der Form mit dem psychologischen Hergang im Gemüth überein; nach dem sanften Anschluss an die Klage des Hauptsatzes belebt sich der Seitensatz zu lebendigerer Regung;

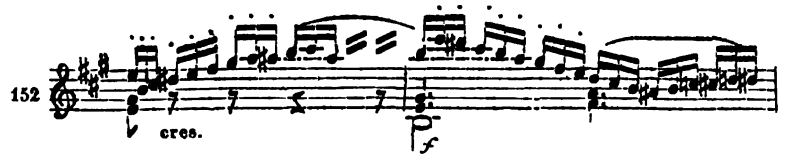

aus gleichem Stoff und in gleicher Stimmung bildet sich der zweite Theil und schliesst mit dem eben angeführten Satz in A dur.

Hier war nun wieder ein Gang nöthig, um das Erscheinen des Hauptsatzes zu vermitteln und dem belebten Momente des Seitensatzes (No. 152) vollen Spielraum zu gewähren. Es wird zunächst der zweite Takt von No. 152 als Motiv ergriffen, vom Bass in A dur, dann mit einer Wendung nach Fis moll, mit einer gleichen nach D dur (es ist die aus Th. I, No. 141 bekannte Modulation) gesetzt, dann bildet sich aus diesem Stoff und harmonischer Figuration der weitere Gang nach Cis, H, A dur über A moll und B dur nach E zu einem abermaligen Orgelpunkte.

Nun folgt ordnungsmässig die Wiederholung des Hauptsatzes und zwar vollständig, wiederum mit Veränderungen.

Dass ein so weitgeführtes Tonstück nicht leicht ohne Anhang enden wird, ist ohnehin vorauszusetzen; denn der Schluss des Hauptsatzes, der für diesen allein genügt hat, kann schwerlich auch für die ganze so viel mehr umfassende Komposition befriedigen. Allein zum Anhang und für denselben wirken noch besondre Gründe mit.

Der Hauptsatz ist, wie wir wissen, bei seiner vorigen Wiederholung abgekürzt worden, — mit Recht, aber gleichwohl zu seiner Benachtheiligung. Sodann ist er ungeachtet der neuen und beweglicher geschmückten Ausführung doch im Ganzen zu ruhig, als dass er nach beiden bewegten Seitensätzen einen befriedigenden Schluss böte. Es muss zwar mit ihm, aber mit der erhöhten Bewegung der Seitensätze geschlossen werden.

Daher führt Mozart zunächst den Schluss mit ähnlichen Motiven weiter auf die Dominante und wiederholt dann den Kern des Hauptsatzes mit einer figuralen Gegenstimme, die zuerst vom Basse, —

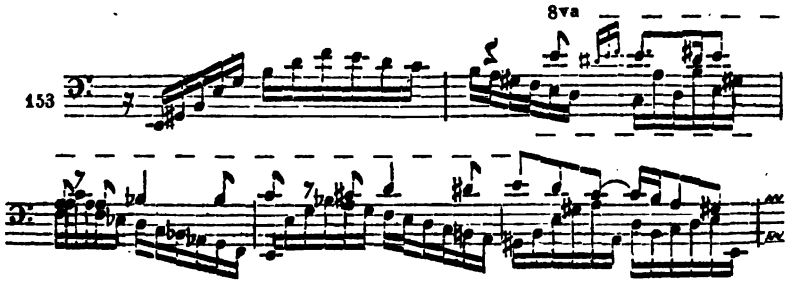

dann (ganz frei) von der Oberstimme (während der Bass den Satz über-

nimmt) geführt wird. Hiermit ist die Bewegung des ersten Seitensatzes repräsentirt; nun wird aber auch des zweiten gedacht; der Bewegungssatz desselben (No. 152) wird zweimal (natürlich im Hauptton) aufgeführt und mit gleich bewegter harmonischer Figuration und dem Hauptmotiv des Hauptsatzes (a in No. 147) geschlossen.

Die räumlichen Verhältnisse dieser Komposition sind folgende.

1) Hauptsatz: Th. I, 8, Th. II, 14, Th. III, 8 Takte;
2) erster Seitensatz: Th. I, 11, Th. II, 23 Takte;
3) Gang und Orgelpunkt: 10 und 7 Takte;
4) Hauptsatz: Th. I, wie oben,
5) zweiter Seitensatz: Th. I, 9, Th. II, 15 Takte;
6) Gang und Orgelpunkt: 10 und 7 Takte;
7) Hauptsatz: wie oben, und 4 Takte weitergeführt;
8) Anhang: 20 Takte.

Durchweg sind dabei diejenigen Schlusstakte, die zugleich Anfang eines folgenden Ganges sind, doppelt gerechnet. Die unregelmässigen Taktzahlen übrigens: 7, 9, 11, 23 u. s. w. werden Niemand befremden, der unsern rhythmischen Entwickelungen bei der Liedform Th. II, S. 28 u. f. gefolgt ist.

Dritter Abschnitt.

Der Unterschied des langsamen und bewegtern Tempo's.

Die kleinern Rondoformen haben wir, ohne geflissentlich die Aufmerksamkeit auf diesen Punkt zu lenken, im langsamern Tempo dargestellt. Jetzt ist zum ersten Mal Anlass und die Nothwendigkeit vorhanden, den Einfluss des Tempo auf die Form zu erwägen; die dritte Rondoform bildet den Uebergang, insofern sie sich beiden Seiten, dem langsamern und schnellern Tempo geeignet erweist.

Wollen wir hier zu festen Resultaten gelangen, so müssen wir uns klar machen, welcher Sinn denn im Tempo liegt? Wir dürfen dabei alle feinern Abstufungen bei Seite setzen und nur den Unterschied vom langsamen und schnellen Tempo in das Auge fassen; hiernach begreift sich der Sinn des mehr oder minder schnellen oder langsamen Tempo von selbst.

Die Bedeutung des Tempo ist keineswegs damit erschöpft, dass man sich sagt: das eine habe schnellere, das andre langsamere Tonfolgen. Dieser Gegensatz kann in demselben Tempo dargestellt werden; ein Gang von Sechszehnteln oder Zweiunddreissigsteln im Adagio kann schneller sein, als ein Gang von Vierteln oder Achteln im Allegro; ein Adagio kann mehr solcher schnellfolgenden Töne enthalten,

als ein Allegro. Hier ist also die zufällige Bildung dieser oder jener Komposition allein waltend und ein wesentlicher Unterschied nicht zu finden. Dennoch liegt er nahe-bei.

Der Sinn des langsamen Tempo ist: vorherrschendes Verweilen bei den einzelnen Momenten. Wenn eine Konzeption diese Tendenz hat, so durchdringt sie das Ganze mit dem Hang, die einzelnen Momente tiefer, inniger und darum weilender zu fassen; die Einzelheiten werden für sich wichtiger und selbständiger.

Der Sinn des schnellen Tempo ist: Vorherrschen der Bewegung. Wenn eine Konzeption diese Tendenz hat, dann bedingt sie das schnelle Tempo, indem ihre Tendenz das Ganze in allen Partien durchdringt, nicht blos beiläufig, etwa in zufälligen Sechszehntel- oder Zweiunddreissigstelgängen und Verzierungen. Es tritt mehr die Bedeutung des Ganzen in kräftig einigem Flusse hervor und die einzelnen Partien geben sich der Bewegung des Ganzen als dessen Theile hin.

Nun erinnere man sich der ersten Konstruktionsgesetze, so werden sich die Karakterzüge der Sätze in schnellerm Tempo im Gegensatze zu denen im langsamen Tempo sicher und leicht erkennen lassen.

Welches ist die Grundform der Bewegung, nämlich diejenige Grundform, in der die Bewegung vorherrscht? Der Gang. Folglich werden im schnellen Tempo Gänge, — gleichviel, ob sie sich als blosse Tonreihe, oder als harmonische Folge oder als Satzkette bilden, — häufiger und in grösserer Ausdehnung stattfinden, als in Kompositionen langsamen Tempos.

Welches ist umgekehrt die feste Form, gleichsam der stehend gewordne musikalische Gedanke? Der Satz. Dass dieser, wie die aus ihm hervorgegangnen Formen der Periode und des zwei- und dreitheiligen Liedes in keiner Komposition (das einfachste Vorspiel und die präludienhafte unterste Gattung der Etüde ausgenommen) entbehrt werden können, wissen wir bereits. Wir sehen aber voraus: dass, wenn im schnellen Tempo das Prinzip der Bewegung vorherrschen soll, häufiger die Form des Satzes, als die der Periode und des zwei- oder dreitheiligen Liedes Anwendung finden werden. Denn die letztern Formen bestehen ja aus zwei oder mehr Sätzen, bringen also das stetige Prinzip zu vorzüglicher Geltung. Dagegen haben wir schon beiläufig erkannt, dass in Sätzen des langsamen Tempos gern die zwei- und dreitheilige Liedform ihre Stelle nimmt.

Wodurch endlich wird selbst im Satz oder in der Periode die Bewegung flüssiger und erregter? Hinsichts der Konstruktion durch fliessende, gleichsam an einandergeschmolzne Glieder, durch fortgehende und gleichmässige Bewegung der einzelnen Theile; harmonisch

durch einfachere, mehrere oder viele Melodienoten zusammenfassende und damit verschmelzende Akkordfolge, melodisch durch grössere Gleichheit der Bewegung (Tonfolge und Rhythmik) und Richtungen.

Dies sind also die Gesetze, die uns bei der Bildung von Sätzen im schnellen Tempo leiten werden; es sind Folgerungen aus Anschauungen und Grundsätzen, die uns längst*) geläufig worden sind. Das Entgegengesetzte wäre für langsamer bewegte Kompositionen Gesetz.

Daher trägt dieses Thema aus Beethovens Ouvertüre zu Egmont, —

154

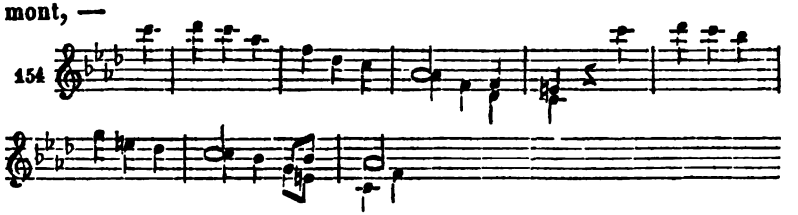

oder dieses aus Mozarts Gmoll-Symphonie,

155

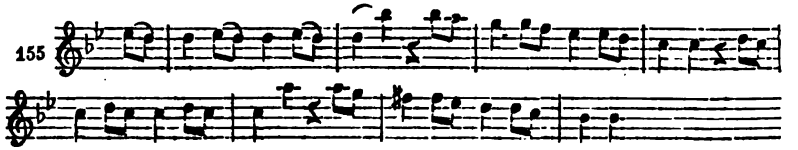

oder dieses aus dem Allegro einer Sonate von Hummel

156

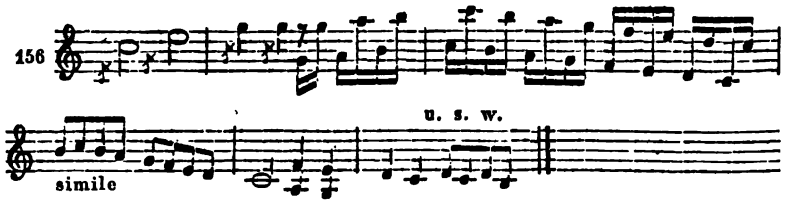

den Karakter eines Tonstückes in schneller Bewegung an sich; alle diese Sätze müsste man als Allegrosätze erkennen, wenn auch gar kein Tempo angegeben wäre; ja man müsste sie als Adagiosätze geradezu schlecht nennen.

Wenden wir uns nun zu frühern Beispielen zurück und prüfen an ihnen die neuen Grundsätze.

Könnte wohl das Thema No. 94 ein schnelles Tempo vertragen? — Gewiss nicht; es zeigt kleine rhythmisch und harmonisch von einander abgesonderte Glieder, mannigfache Motive der Melodie, eine ausgeführte, abwechslungsreiche Begleitung; alles das will vernommen und gefühlt sein und widerstrebt daher schnellerer Bewegung. Für eine solche, z. B. für ein Rondo Allegro müsste sich der Satz etwa in dieser Weise

*) Th. I. S. 346, 382 u. a.

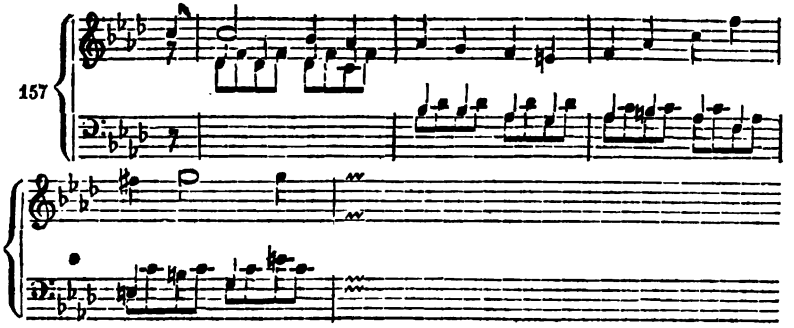

umgestalten. Aus denselben Gründen, die hier entscheiden, würden die in No. 96 und 97 angedeuteten oder ausgeführten Sätze schon eine lebhaftere Bewegung vertragen und das bei letzterm angezeichnete *Più animato* hat daher seinen innern Anlass. Dasselbe gilt von den Haydnschen Thematen No. 109, 111, von den Beethovenschen No. 112, 114, so wie auch das Tempo des Beethovenschen Satzes No. 118 hiernach zu beurtheilen ist. Dieser letztere Satz ist, wenn man ihn nach den obigen Grundsätzen ermisst, weder der Tendenz des langsamen, noch des schnellen Tempos unbedingt und ausschliesslich angeeignet, — und darum hat er auch ein mittleres Tempo, ein Allegretto mit vorherrschender Viertelbewegung.

Soviel über die einzelnen Partien für jetzt. Leichter noch begreift sich der Einfluss des Tempo oder vielmehr des für das eine oder andre Tempo geeigneten Inhalts auf die Formung des Ganzen.

Im schnellen Tempo herrscht das Prinzip der Bewegung vor; folglich können wir nicht nur, wir müssen mehr Hauptpartien haben, die der Gegenstand dieser angeregten grössern Gemüths- und Tonbewegung sind. Im langsamern Tempo verweilen, vertiefen wir uns mehr in die Einzelheiten; und darum können wir für weniger Partien Zeit und Fassungskraft finden.

Daher nun kommt es, dass die kleinern Formen vorzugsweise für langsamere Sätze geeignet sind und umgekehrt bewegte Sätze umfassendere Formen bedingen; ja dass — wie wir weiterhin sehen werden — die umfassendern Formen, wenn man sie auf langsamere Sätze anwendet, gern abgekürzt werden. Es war also keine Willkühr, sondern im Wesen der Sache begründet, dass die ersten Rondoformen an Sätzen langsamen Tempos gezeigt wurden; und hierin erkennen wir nunmehr den letzten Grund, warum die Erhebung des in No. 94 begonnenen Andante zu einem Rondo dritter Form (No. 137) kein erfreulicheres Resultat geben wollte.

Die dritte Rondoform ist, wie schon die Ueberschrift des ersten Abschnitts (S. 134) andeutet, ebensowohl für schnelles als langsames Tempo geeignet; an sie knüpft sich daher die Karakteristik des Tempos

und der Uebergang zu den Formen des schnellen Tempos am natürlichsten an, — obwohl manche dieser letztern nach der geistig-beweglichen Natur alles Tonwesen sich rückwärts auf Sätze langsamen Tempos übertragen lassen werden.

Allein in einer Beziehung neigt die dritte Rondoform schon mit Uebergewicht zu dem Vorherrschen der Bewegung hin; dies ist die grössere Anzahl ihrer Partien. Die dritte Form umfasst, die Wiederholungen eingerechnet, fünf Sätze ungerechnet die Gänge und den Anhang; und diese Sätze haben meist zwei- oder dreitheilige Liedform. Diese Reihe von Sätzen, die nach der Natur des langsamen Tempos uns zur Vertiefung in die Einzelheiten ihres Inhalts auffodern, ja nöthigen, muss in ihrer Ganzheit lastend, ja sie kann leicht ermüdend erscheinen, so anziehend auch jede einzelne Partie sein mag. Selbst die beiden zuvor betrachteten Rondo's von Dussek und Mozart, so sinnig und anziehend sie — besonders das Mozartsche — fast in jedem Zuge sind, scheinen uns doch eine gewisse Länge fühlbar zu machen; ja die Komponisten scheinen diese gefühlt und alles aufgeboten zu haben, um den Nachtheil zu mindern. Hierhin deutet bei Dussek die bei jeder Wiederholung des Hauptsatzes (No. 138) gesteigerte Bewegung (No. 142, 145) bei Mozart die zuletzt fast überladne Auszierung des Hauptsatzes und das Bedürfniss, denselben in der Mitte (S. 148) zu verkürzen. Auch darin spricht sich die Hinneigung zu der Form des schnellen Tempo's aus, dass bei Dussek die Sätze selbst (namentlich der zweite Seitensatz, No. 143) ganghaften Karakter annehmen, bei Mozart die Gänge und ganghaften Sätze sich auszubreiten und fast vorzuherrschen beginnen.

Soviel für jetzt über die Bedeutung des Tempo für den Komponisten. Dass nicht überall alle Karakterzüge getroffen, dass bald dieses bald jenes Gesetz unberücksichtigt gelassen und das hier Versäumte auf andre Weise ergänzt oder ersetzt werden kann, dass es endlich gemischte und Mittelformen geben kann, wie eben das Rondo dritter Form, —: das alles ist wahr, kann uns aber nicht befremden, da wir fortwährend, schon in den ersten Theilen der Lehre, erkannt haben, dass ein mechanisch scharfes Abgränzen nicht dem Wesen der Kunst gemäss und darum weder ausführbar noch nöthig ist. Auch hier, wie früher bei der Fugenlehre (Th. II, S. 338) und anderwärts muss ausgesprochen werden, dass der Begriff einer Kunstform vollständig in keinem einzelnen ihr angehörigen Werke, sondern in der Gesammtheit aller enthalten und zu suchen ist. Jede Kunstform ist nur ein allgemeinerer Gedanke, ein Gattungsgedanke, dessen besondre Bethätigung in den einzelnen Kunstwerken alle Besonderheiten, eigenthümliche Wendungen und Abweichungen an sich haben darf und muss, die aus der besondern Idee des einzelnen Werks hervorgehn. Je vielfacher nun der Inhalt eines Kunstwerkes, desto häufiger ist auch An-

lass zu solchen Besonderheiten und so kann selbst — bald mit Recht bald mit Unrecht und aus Schwäche — in einzelnen Partien vom Sinn und Streben des Ganzen mehr oder weniger abgewichen werden*).

Nicht diese Abweichungen sind dem Jünger das zunächst Wichtige und Lehrreiche, sondern die Grundform, aus der er die ganze Reihe der dahin gehörigen Gestaltungen und selbst die Abweichungen von ihr zu begreifen hat und von der auch seine ersten Versuche geleitet werden.

Vierter Abschnitt.

Die dritte Rondoform im bewegtern Tempo.

Zur Einführung in die dritte Rondoform schnellen Tempo's genügt nunmehr die blosse Hinweisung auf die vom Tempo bedingten Unterschiede, — oder vielmehr auf die Unterschiede des Inhalts, welche sich zunächst in der Wahl eines andern Tempo kund geben, — von der Ausführung derselben Form im langsamen Tempo. Es werden also sämmtliche Gesetze und Beobachtungen, die sich uns im ersten und zweiten Abschnitt ergeben haben, auch hier ihre Anwendung finden; nur wird der Inhalt von Grund aus eine andre Tendenz und Gestaltung offenbaren.

Um diesen Unterschied scharf zu fassen, wenden wir uns auf unsern No. 94 aufgestellten Rondosatz zurück.

Es ist schon S. 152 angedeutet worden, warum der Inhalt dieses Satzes das langsame Tempo innerlich nothwendig mache und zu schneller Bewegung ungeeignet sei. Versuchen wir seine Umgestaltung, wie sie in No. 157 schon begonnen ist, zu einem Satz im schnellen Tempo,

---

*) So kann z. B. durch die Begleitung (vergl. Th. I, S. 384) ein und demselben Satz eine verschiedne Bedeutung und Richtung gegeben werden; der Mozartsche Satz No. 147 erscheint in No. 153 beunruhigt und der Allegrosatz No. 155 könnte durch lastendere Begleitung und eine nachdruckvollere Rhythmik —

158

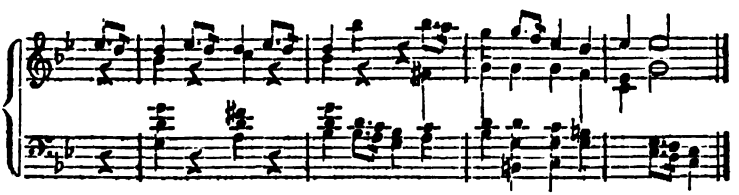

allenfalls in einen Andantesatz umgewandelt werden. Aber es geschähe nicht nur zum Schaden der lebenvollen Mozartschen Komposition, sondern es würde der so einfachen, lebendigen Fluss heischenden Melodie eine diesem Verhalten schnurgerade entgegenlaufende Begleitung aufgeladen; dieser innere Widerspruch würde das Ganze als unwahr aufweisen und jede lebendige Wirkung zerstören.

— des Raumes wegen nur in der Hauptstimme mit Andeutung der Begleitung.

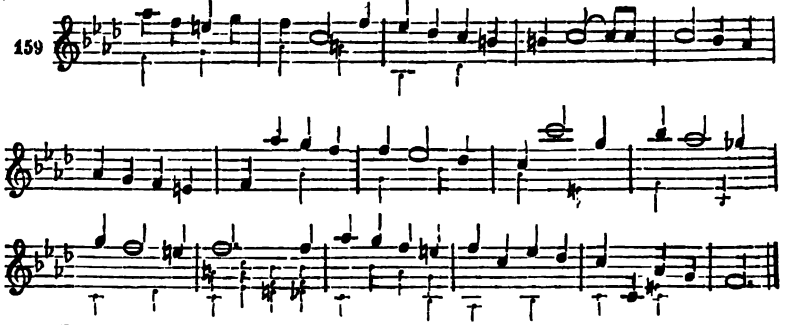

Im ganzen Satze, No. 157 und 159, giebt sich ein schnelles Tempo, etwa ein *Allegro agitato*, zu erkennen; die Stimmung von No. 94 erscheint in ihm leidenschaftlich gesteigert, die einzelnen Momente des Ganzen haben fliessendere, meist diatonische Gestalt (No. 157 Takt 1 bis 2, No. 159 Takt 3, Takt 5 bis 6) angenommen, die Motive werden weiter und in einheitsvollerer Richtung (No. 159 Takt 8 bis 11) benutzt; es bilden sich Abschnitte von je vier Takten statt der zweitaktigen von No. 94; die Abschnitte sind nicht oder nicht so bestimmt und trennbar gegliedert. Endlich ist das Ganze ein einziger Satz (der Vordersatz schliesst No. 159 Takt 4) dessen eigentlicher Schluss auf Takt 12 in No. 159 fällt; das Weitere ist Anhang.

Schon das würde in einem Rondo langsamer Bewegung nicht wohl angehen, dass der Hauptsatz aus einer einzigen Periode bestände*); der umständlicher und feiner gegliederte Inhalt langsamer Sätze (namentlich der Hauptsätze) drängt von selbst zu einer Auseinandersetzung in zwei oder drei Theilen. In einem Rondo schneller Bewegung dagegen könnte eine voll ausgeführte, allenfalls durch Anhänge noch befriedigender abgeschlossene Periode, wie die vorstehende, füglich als Hauptsatz gelten. Doch erscheint selbst hier die zweitheilige Liedform, — weniger die dreitheilige, — als die dem Grundgedanken des Rondo günstigere; der eine Hauptsatz des Ganzen, auf den immer wieder zurückgegangen wird, erhält dadurch eine Fülle, die ihm stets das Uebergewicht zuwendet und ihn, gegen die Gänge und Seitensätze gehalten, als Hauptgedanken, auf dem alles Andre beruht, erscheinen lässt. — Man kann aussprechen:

der Hauptsatz im langsamen Tempo ist eher der Dreitheiligkeit zugeneigt, als der einfachen Periodenform; der Hauptsatz im schnellen Tempo würde eher die einfache Periodenform, als die Dreitheiligkeit ergreifen;

*) Oder dieselbe müsste, wie der in No. 87 geschlossene, mit grösster Ausführlichkeit gebildet sein.

so dass beide Formen in der Zweitheiligkeit die ihnen gemeinsam erwünschteste Ausdehnung fänden *).

Bleiben wir vorerst bei der obigen Gestaltung des Hauptsatzes, so kann von ihm aus entweder unmittelbar oder mit einem kurzen Gang oder Zwischensatz auf den ersten Seitensatz übergegangen werden; — wir setzen ihn z. B. nach dem Schlusse des Hauptsatzes in der Parallele so —

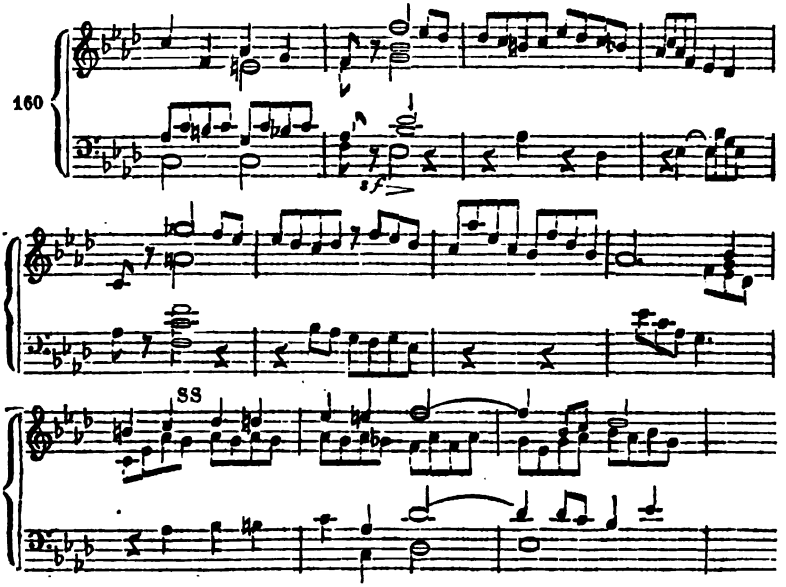

ein. Der Schluss des Hauptsatzes fällt hier auf das erste Achtel von Takt 2; sogleich tritt ein Satz von drei oder vier Takten ein (der Schlusstakt des Hauptsatzes kann füglich für ihn nochmals gerechnet werden) der uns in die neue Tonart versetzt, daselbst schliesst und mit Abänderungen wiederholt wird. Allein schon die Kürze, in der er abgefertigt wird, lässt vermuthen, dass ein andrer Seitensatz folgen wird, — wiewohl auch jener dazu hätte erhoben werden können. Der eigentliche Seitensatz tritt nun Takt 9 bei SS ein; ihn vollständig hier auszuführen, dürfen wir uns nach dem bisher schon Erörterten aus Rücksicht auf den Raum erlassen; vielleicht würde der verbindende Satz (Takt 2) als Anhang und Fortleitung wiederkehren.

Wie sind wir auf den Zwischensatz geführt worden?

Durch die fliessende Bewegung in der Begleitung des Hauptsatzes (in No. 157 angedeutet) war das Bedürfniss festerer Rhythmik als Gegensatz hervorgerufen worden; daher schien es weder rathsam, so-

*) Hierzu der Anhang III.

gleich einen bewegten Seitensatz, noch einen Gang anzuknüpfen, der sich zunächst doch wieder in Achteln, wie die Begleitung des Hauptsatzes hätte entfalten müssen. Oder hätten wir einen bewegtern Gang, etwa in Achteltriolen, bilden sollen? Das wär' eine neue Gestaltung gewesen, die zu ihrer Ausführung breiten Raum verlangt hätte; so hätte sich hier ein weitgeführter Gang gestaltet, ein gleicher wäre nach dem ersten, ein dritter nach dem zweiten Seitensatze nöthig geworden (vielleicht noch ein vierter vor dem letzten) und so würde das Gangelement sich übermässig ausgebreitet haben, — um so bedenklicher, da der Hauptsatz selbst sich auf einfache Periodengestalt beschränkt.

Wie sollen wir nun weiter gehen? —

Vor allem muss der Seitensatz ausgeführt werden. Hier stossen wir nun auf das schon oben (S. 156) angedeutete Bedenken über die beschränkte Form des Hauptsatzes. Soll der Seitensatz (und zwar der erste, der sich jenem zunächst anschliesst) nicht das Uebergewicht über den Hauptsatz erhalten, so können wir nicht füglich über die Satz- oder Periodenform hinausgehen; dann aber wird unsre ganze Komposition, wäre sie auch in jedem einzelnen Momente befriedigend, eine gewisse Hastigkeit annehmen (die Sätze zwischen den Gängen hätten zu wenig nachhaltige Fülle) die nur in besondern Stimmungen zusagen könnte. Es bestätigt sich daher hier praktisch, dass in der dritten Rondoform auch im schnellen Tempo für den Hauptsatz die zweitheilige Liedform vor der blossen Periodenform im Allgemeinen den Vorzug hat. Geben wir also die erste Gestaltung des Hauptsatzes auf; wir haben erkannt, dass sie brauchbar, aber auch, dass sie nicht besonders günstig wäre.

Vor allem muss also der Hauptsatz zu einem zweitheiligen Lied erhoben werden. Wie dies geschieht, ist uns längst bekannt; es könnte z. B. in No. 159 von Takt 9 an der erste Theil so —

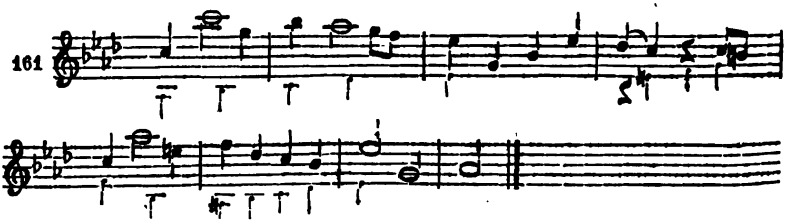

in der Parallele geschlossen und der zweite Theil nach bekannten Grundsätzen gebildet werden. Wir nehmen an, dies sei geschehen und so, wie in No. 160 im Haupttone geschlossen.

Nun entstehen zwei Fragen.

In welchem Tone soll der erste Seitensatz auftreten? — Wäre die Paralleltonart, in der der erste Theil des Hauptsatzes schloss, mit Nachdruck und Fülle geltend gemacht, so würde deren nochmalige Benutzung (S. 146) bedenklich scheinen und ein fremderer Ton, vielleicht

Des dur, vorzuziehen sein. Allein die Stimmung des Hauptsatzes hat uns den hellern Durton nicht ungestört lassen können, wir haben uns bald (No. 161 Takt 4) von ihm zurück nach Moll, in den Hauptton und sogar dessen Unterdominante (B moll, Takt 6 in No. 161) gewendet und nur die letzten Takte wieder in den Parallelton fallen lassen; auch im zweiten Theil wird aus demselben Grunde wahrscheinlich mehr Gewicht auf den Hauptton und dessen Dominante (C moll) gelegt werden, als auf die Parallele. Wir können sie daher unbedenklich zum Sitz des ersten Seitensatzes machen.

Wichtiger ist die zweite Frage: welche Gestalt diesem Seitensatze die günstigste sei?

In den bisherigen Rondoformen haben wir in der Regel jedem der zwei oder drei Sätze zwei- oder dreitheilige Liedform gegeben. Dies war dort wohlgerathen, weil dem Satzelemente das Uebergewicht, also den einzelnen Sätzen breitere, umfassendere Form gebührte; obwohl auch da sich schon (S. 114) eine Neigung zeigte, in den Seitensätzen den zweiten Theil gangartig aufzulösen, um der Einförmigkeit und zu grossen Umständlichkeit in den Sätzen zu entgehen. Allein in Rondos schneller Bewegung würde die mehrmalige Anwendung zwei- oder dreitheiliger Liedformen leicht den Gang des Ganzen zu sehr beschweren. Hier also hat im Allgemeinen Satz- oder Periodenform, namentlich auch jene entwickeltere Periodenform, die aus drei oder vier Sätzen, statt aus blossem Vorder- und Nachsatz*) besteht, den Vorzug. Ja es kann sogar statt des einen Seitenthemas eine Folge von zwei, nicht enger verbundnen, sondern nur modulatorisch an einander gereihten Sätzen eingeführt werden.

Demnach kann sich unser Seitensatz folgendermassen gestalten.

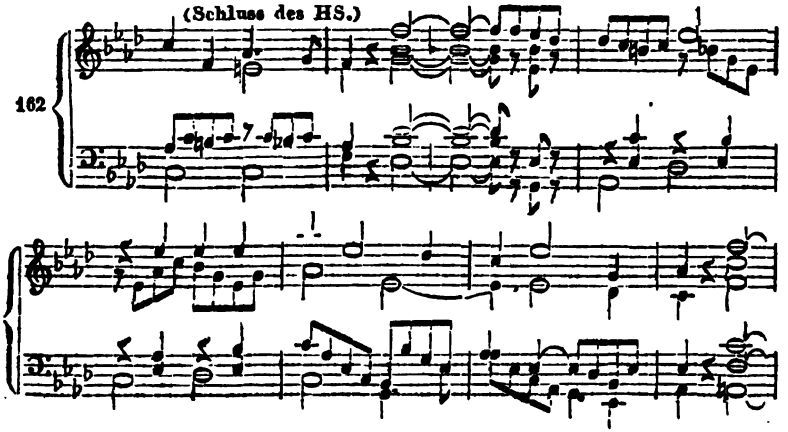

*) Th. II, S. 47.

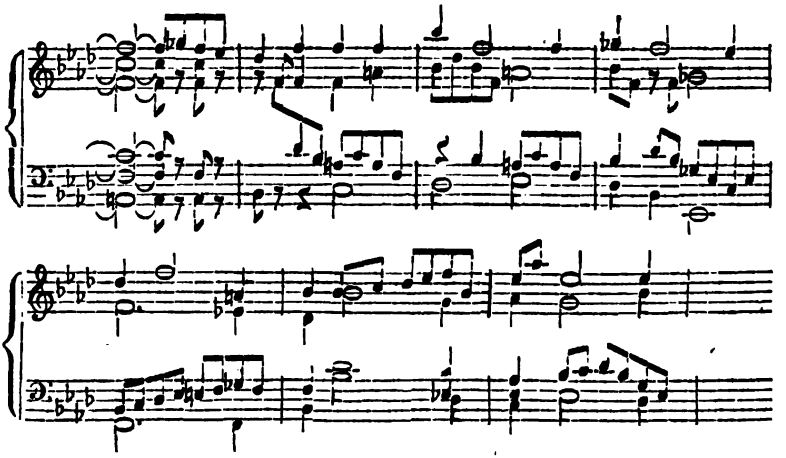

Er knüpft Takt 2 mit einem Motiv des Zwischensatzes an, der uns in No. 160 statt eines Ganges zu dem dortigen Seitensatze führte. Allein der festere Eintritt, die breitere Ausführung, die gediegnere Theilnahme der begleitenden Stimmen*), die weitere Fortführung, alles giebt den hier auftretenden Satz als einen Hauptheil des Ganzen, nicht als ein blosses Mittel- oder Verbindungsglied zu erkennen. Auch ist offenbar das zuletzt (Takt 14 und 15) Anschliessende im Verhältniss zu den in Takt 2 und 8 eintretenden Sätzen das Untergeordnetere, während in No. 160 der neue, Takt 9 eintretende Satz, obgleich nur sein erster Abschnitt gegeben ist, sich als das Festergestaltete und dadurch als Hauptgedanke in dieser Partie der Komposition darstellt.

Welches ist nun die Gestalt unsers Seitensatzes?

Sein eigentlicher Kern ist der Satz Takt 2 bis 8. Dieser Satz hätte als Vordersatz des ersten Theils einer zwei- oder dreitheiligen Liedkomposition benutzt, der erste Theil dann in der Dominante, z. B. von Takt 12 an so —

zum Schluss oder in den zweiten Theil hineingeführt werden können. Dies ist aber nicht geschehen, die Wiederholung des Kernsatzes vielmehr in einen ganz fremden Ton gewendet und damit die regelmässige Perioden- oder Theilform aufgegeben worden. Der Seitensatz besteht also wesentlich aus einem einfachen Satz und dessen Wiederholung; und dies erscheint hier nicht grundlos. Denn jener Satz ist in der

*) Es bedarf keiner Bemerkung, dass die Begleitung in No. 160 wie in vielen andern Beispielen nur entwurfsmässig angedeutet ist.

Stimmführung umständlicher, als man nach der Gestaltung des Hauptsatzes wohl hätte erwarten sollen*); ja er neigt fast zu einem etwas langsamern Tempo, als der Hauptsatz. Hätte er mit periodischer Strenge und den Umschweifen zweier oder dreier Theile ausgeführt werden sollen, so würden wir uns noch weit mehr in seine Weise vertieft und von der fliessenden Bewegung des Hauptsatzes entfernt haben.

Hiernach wäre der Seitensatz oder doch sein wesentlicher Inhalt mit Takt 14 geschlossen. In der That könnte von hier weiter gegangen werden; mit Motiven jener Sätze liesse sich (wie mit jedem Motiv!) ein Gang anknüpfen, —

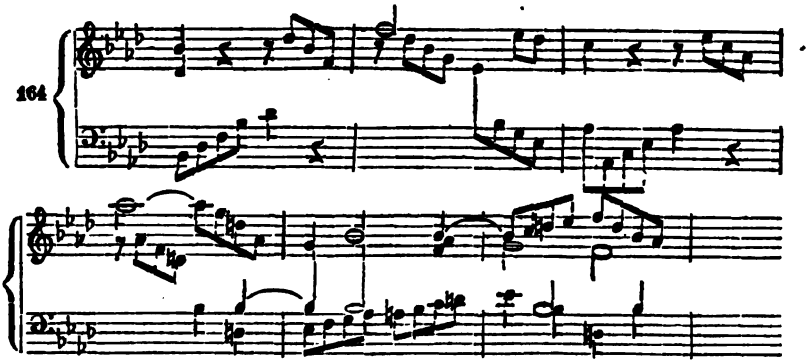

und von diesem aus auf die Dominante des Haupttons zum Orgelpunkt und Hauptsatze fortschreiten. Allein einestheils würden diese im Kernsatze No. 162 vorwaltenden Motive bei weiterer Ausführung leicht jene Hohlheit hervorbringen, die der harmonischen Figuration (Th. I, S. 367) eigen ist; wie wir uns denn auch schon Takt 13 in No. 162 und Takt 5 in No. 164 zu andern Motiven bewogen finden mussten. Anderntheils erscheinen jene Sätze schon ihrer Modulationswendung wegen nicht genügend als alleinige Substanz des ersten Seitensatzes. Dies ist der Grund, warum Takt 14 in No. 162 noch einen neuen,

*) Wir müssen nochmals, wie in den ersten Theilen des Lehrbuchs, daran erinnern, dass man von Beispielen zur Lehre, die eben zu Gunsten ihres Zweckes während der Lehrentwickelung, in Einem Gusse mit dieser, erfunden worden, nicht die Wärme und Einheit der Stimmung gewärtigen darf, die von einer rein-künstlerischen Konzeption zu fodern — oder doch stets zu wünschen sind. Die Lehrbeispiele sollen das Tonstück vor den Augen des Jüngers entstehen und je nach verschiednen Tendenzen bald in diesem bald jenem Theile sich anderswohin wenden oder verwandeln lassen, ihm dadurch das künstlerische Bewusstsein, — an das allein sich die Lehre wenden, das allein mit Sicherheit und Bestimmtheit erzogen werden kann und für die Stunde der freien künstlerischen Empfängniss schon erzogen sein muss, — öffnen und befestigen. Dann erst ist es gerathen, ihn zu wirklichen, freien Kunstwerken zu führen, deren Motive zwar ebenfalls dem vernünftigen Bewusstwerden offen liegen, aber meist vielfach zusammenwirkenden Ursachen entsprungen sind, deren Umfang schon schwerer zu überschauen ist.

wenn auch mit den vorhergehenden nahe verwandten Satz anknüpft. Dieser Satz wird wahrscheinlich wiederholt werden müssen, — auf denselben oder andern Stufen, verändert oder nicht, — aber er kann nur dazu dienen, an den Kern des Seitensatzes den nun nöthigen Gang anzuknüpfen.

Dass dieser Gang vorzugsweis melodischen Inhalt haben, oder auf einer Harmonienfolge beruhen oder eine Satzkette sein kann, wissen wir. Er könnte von No. 162 aus so anknüpfen, —

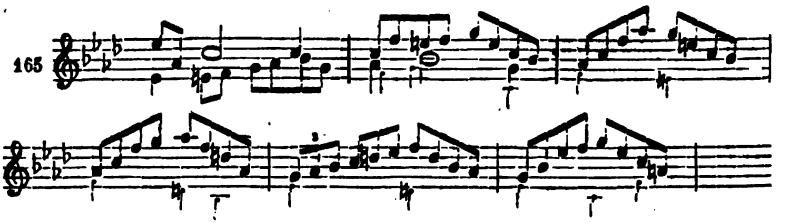

und von hier an sich in Achteltriolen (angeregt im fünften Takte) rein gangmässig oder in neugebildeten Sätzen und Abschnitten fortbewegen.

Hier dürfen wir von der weitern Verfolgung des Beispiels abstehen. Es ist uns schon bekannt, wohin der Gang führen, wie sich der Orgelpunkt bilden, die Wiederholung des Hauptsatzes und alles Weitere machen muss. Nur zweierlei mag, wenn auch vielleicht überflüssig, nochmals erwogen werden. Erstens, dass die Gänge in der grössern und schneller vorübereilenden Komposition weitere Ausführung fodern; zweitens dass bei der kurzgefassten Weise des ersten Seitensatzes der zweite, um dem Ganzen Haltung zu geben, wohl am besten breitere, zwei- oder dreitheilige Form annehmen und sich auch durch seine Bewegungsweise von beiden vorhergehenden Sätzen unterscheiden wird.

Betrachten wir nunmehr ein in unsrer Form vollendetes Rondo, das Finale von Beethovens grosser C dur-Sonate, Op. 53. Man muss sich, um seine Gestaltung besser zu verstehen, vergegenwärtigen, dass schon der erste Theil der Sonate ein höchst bewegtes Wesen, ein reiches Tonspiel entfaltet hat. Es ist eine der glänzendsten Klavierkompositionen, die jemals geschrieben worden; der Karakter schneller Bewegung (S. 151) herrscht dergestalt vor, dass das Adagio nicht sowohl ein Mittelsatz zwischen dem ersten und letzten Allegro, als vielmehr eine Einleitung zu dem letztern ist; Beethoven nennt es auch Introduktion. Das letzte Allegro (*Allegretto moderato*, dann *Prestissimo*) ist wie gesagt ein Rondo dritter Form. Von all' dem Reizenden und Merkenswerthen der Ausführung kann übrigens hier nicht näher geredet werden, sondern nur von der Konstruktion des Ganzen.

Der Hauptsatz nun giebt (zu harmonischer Figuration in Sechszehnteln) folgendes Sätzchen,

166 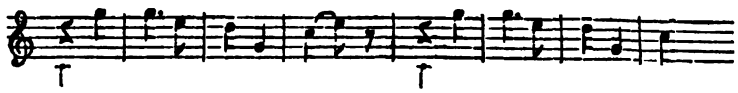

dem ein gleichgebildetes auf der Dominante

167 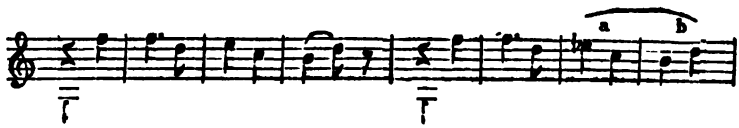

anschliesst. Takt a und b werden in Dur, dann Takt a nochmals in Moll wiederholt, der auf dem folgenden Takt sich vollendende Halbschluss aber verlängert und orgelpunktartig über elf Takte ausgedehnt; man muss daher einer dreisätzigen Periode gewärtig sein, deren dritter Abschnitt wahrscheinlich den ersten wiederholen und zum vollen Schluss führen wird. Dies wäre gleichsam ein dreitheiliger Liedsatz, nur dass statt der Theile Sätze ständen. Allein nicht blos desswegen, sondern auch wegen der leicht dahin spielenden Weise, — die Begleitung der Sätze ist die hier bei a gegebne,

168 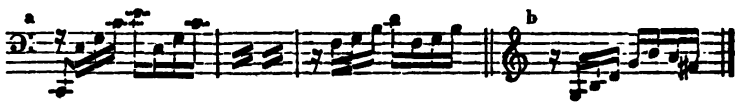

der Orgelpunkt, ein einstimmiger Gang, hat als Hauptmotiv die Figur b, — musste ein solcher Satz dem Komponisten für einen Hauptsatz, zumal in einer grossartig und glänzend ausgeführten Komposition, zu gewichtlos erscheinen.

Daher wiederholt er zwar, wie vorauszusehen war, den ersten Satz, und zwar in erhöhter Gestaltung, —

169 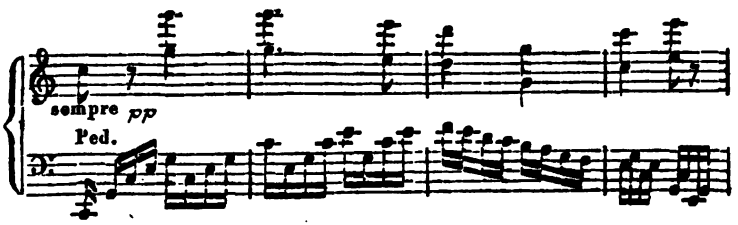

sondern auch noch den zweiten Satz und, nach einem Orgelpunkt von drei Takten abermals den ersten, diesen zu rollender diatonischer Begleitung. Diese Reihe von fünf Sätzen (die Wiederholungen eingerechnet) die durch Inhalt, Schlussweise und ununterbrochen fortflutende Begleitung als Eine Masse erscheint, dient als Hauptsatz; sie endet mit einem Ganzschluss, aber unvollkommen,

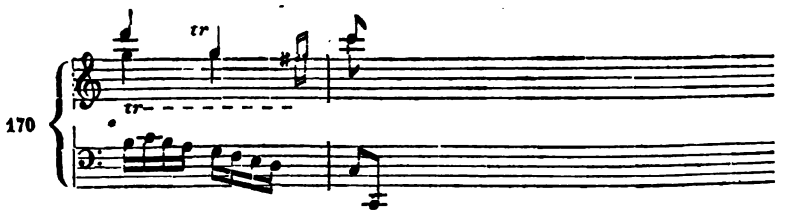

mithin weiterer Entfaltung entgegenführend.

Hier nun erhebt sich die Komposition. Noch als Nachklang der vorherigen harmonischen Figuration, aber gesteigert, wird mit diesem Satze, —

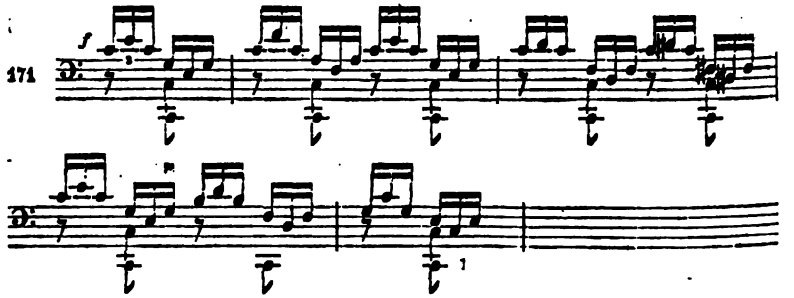

der sich in höherer Akkordlage und Akkordumkehrung wiederholt, zu dem ersten Seitensatze übergeleitet; dass der vorstehende Satz nicht selber der Seitensatz ist, zeigt sowohl seine Gestalt, als seine Stellung im Tone des Hauptsatzes.

Der Seitensatz nun bricht tosender, in der Parallele, herein. Dies —

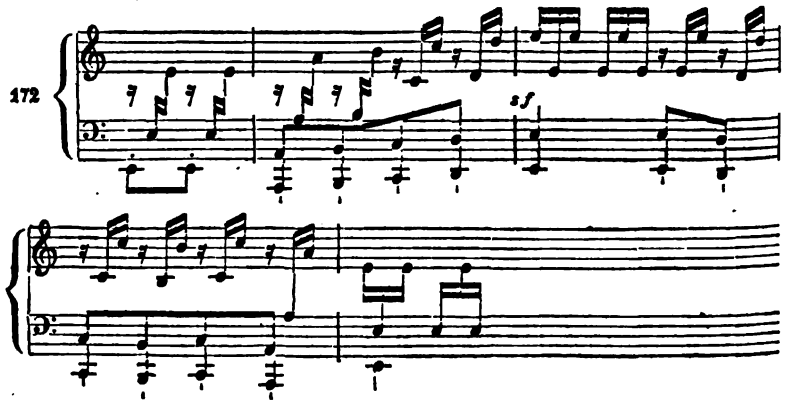

ist sein Vordersatz, der sogleich in der höhern Oktav wiederholt wird, worauf der Nachsatz —

173

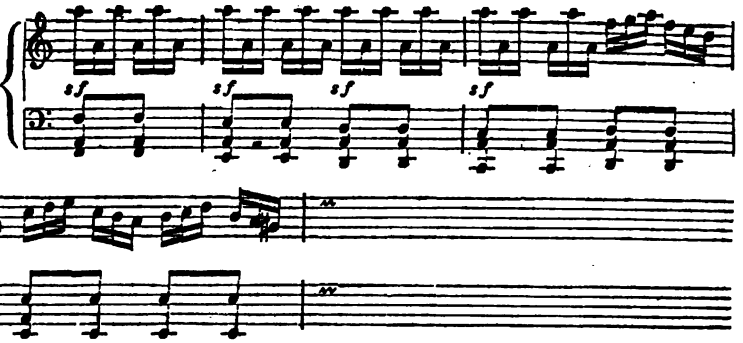

und dessen im Bass veränderte Wiederholung — der Bass bildet sich so —

174

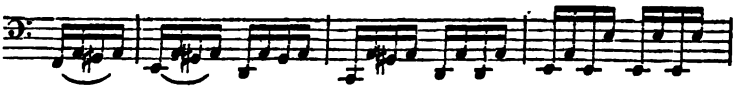

in der tiefern Oktave folgt. Ein Anhang über der schon zuvor angeknüpften Sechszehntelfigur im Basse, —

175

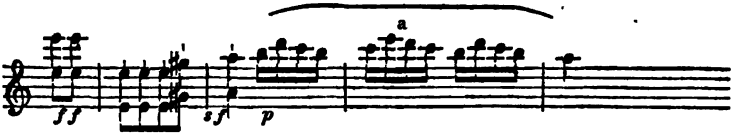

der sich mit Verlängerung des letzten Sätzchens (a) wiederholt führt allmählig beruhigend zum Schlusse.

Ueberblicken wir hier das Bisherige, so überzeugen wir uns wieder (wie bei jedem wahren Kunstwerke) von der Vernünftigkeit und Folgerichtigkeit, mit der Eines das Andre bedingt und Eins zum Andern sich verknüpft. Die Weise des Hauptsatzes kann natürlich nur aus dem ganzen Zug der Sonate in ihrer Wahrhaftigkeit aufgewiesen und muss hier, wo dazu noch nicht Zeit ist, als die rechte vorausgesetzt werden. Nimmt man aber das an, erkennt man das erste Sätzchen (No. 166 und 168) für recht, so ist sogleich klar, dass dieses Gebilde zu leicht war, zu einer förmlichen Periode als Hauptsatz für ein grosses Finale, oder vielmehr nach dem Vordersatzschluss auf der Tonika zu einem ersten Liedtheile ausgedehnt zu werden; oder würde ein Lied mit diesem ersten Theile

176

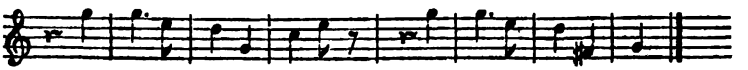

(denn so ungefähr hätte er sich gestalten müssen) genügt haben, würde er nicht bei dem leichten Inhalt zu formell und beschwert mit einer gar nicht in ihm liegenden Bedeutsamkeit aufgetreten sein? Ihm sagte die spielende Wiederholung (in No. 166) besser zu. — Damit war der

weitere Hergang des Hauptsatzes, aus dessen steter, erst sanfter, dann gesteigerter Bewegung wieder die Weise des Seitensatzes bedingt. Oder hätte derselbe nach dem sanften Hauptsatze noch ruhiger und damit schläfrig, oder im grellen Widerspruch mit der angeregten Stimmung scharf accentuirt, oder durfte er nach einundsechszig Takten voll Sechszehntel und Viertel wieder mit der Sechszehntel- und Viertelbewegung auftreten? — So war seine Gestalt und namentlich seine Bewegung in Sechszehnteltriolen und gegenüberstehenden Achteln nothwendig. Nun aber lag nichts näher, als unter Beibehaltung der Triolenbewegung die Auflösung der Achtel in Sechszehntel (No. 174) und damit (No. 175) die nöthige Beruhigung und Rückkehr in die Bewegung des Hauptsatzes, der jetzt, wie wir wissen, wiederholt werden muss.

Allein wie soll der Uebergang zu ihm geschehen? Ein Gang ist nicht anwendbar, da wir aus der lebhaften Bewegung noch nicht zur Ruhe gekommen sind und der zu erwartende Hauptsatz wieder Bewegung bringt. Dennoch bedarf es einer Ueberleitung aus A moll in den Hauptton.

Beethoven schliesst den Anhang förmlich ab und lässt ihm, in derselben Tonart, eine Erinnerung an den Hauptsatz folgen;

177

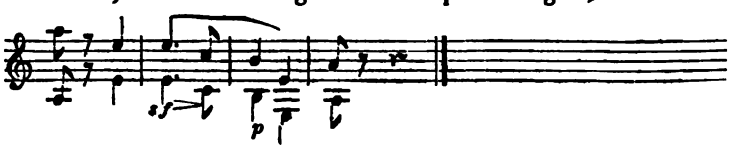

weil also das ganghafte Wesen bis jetzt vorgeherrscht hat, muss nun, statt des erfoderlichen Ganges ein Satz und zwar in höchster Einfachheit auftreten. Dieser Satz wird auf F wiederholt, setzt nochmals auf G ein, dehnt sich aber hier, im Dominantakkorde, über acht Takte aus und führt nun ohne Weiteres die vollständige und genaue Wiederholung des Hauptsatzes herbei.

Der zweite Seitensatz tritt in C moll und in der Bewegung des Hauptsatzes

178

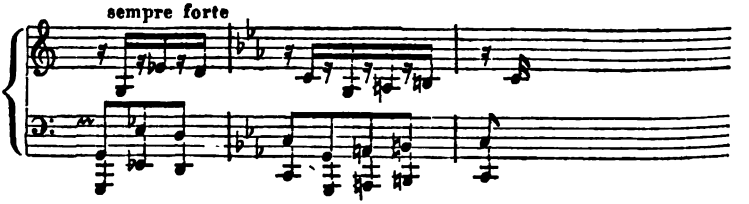

auf. Dieser enge Anschluss ist nun durch den schon ausgeprägten aufgeregten und oft stürmischen Karakter des Ganzen motivirt; aber es folgt auch sogleich daraus, dass hier abermals von keiner scharfgeformten Perioden- oder mehrtheiligen Liedform die Rede sein kann; die Rapidität des Ganzen fodert kurze rapide Sätze. So wird denn der

erste Satz auf F wiederholt und — mit einer Art von Nachsatz (in gleicher Ausführung)

179

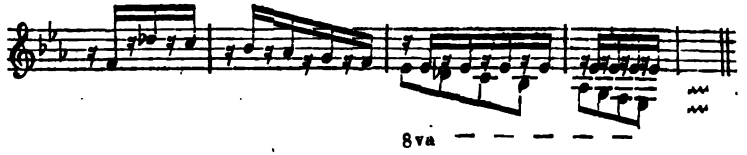

in As dur geschlossen. Dies ist der zweite Seitensatz, oder der Kern desselben. Er wird sofort vollständig, mit einer Gegenstimme in Sechszehnteltriolen, wiederholt, also nochmals in As geschlossen. Um diesen befremdenden Ausgang mit dem Haupttone (C moll) zu versöhnen, führt eine Umbildung des Satzes

180

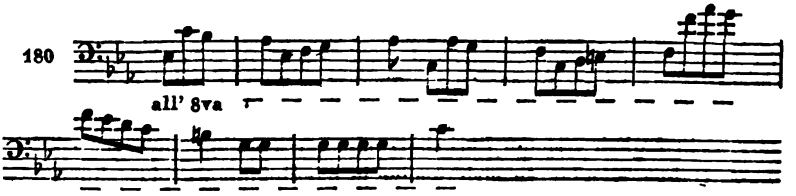

unter einem Gegensatz in Sechszehnteltriolen auf einen Schluss in C moll; auch dieser neue Satz wird wiederholt und zwar in der Oberstimme, während der Bass die Triolenbewegung in freier Nachahmung übernimmt. Dann bildet ein Anhang, an den Nachsatz geknüpft, einen starkbefestigten Schluss.

Auch hier kann von einem Gange zur Wiederholung des Hauptsatzes nicht die Rede sein, noch weniger wie nach dem ersten Seitensatze, da sich die Masse der Bewegung vergrössert und gesteigert hat. Beetboven ergreift daher wiederum den Satz (No. 177) der vom ersten Seitensatze zurückgeführt hatte, jetzt zuerst in As dur, dann in F moll, und zum drittenmal in Des dur. Hier wird der letzte Abschnitt zweimal wiederholt und mittels der Schlussakkorde noch um drei Takte erweitert und nun beginnt in dieser Weise

181

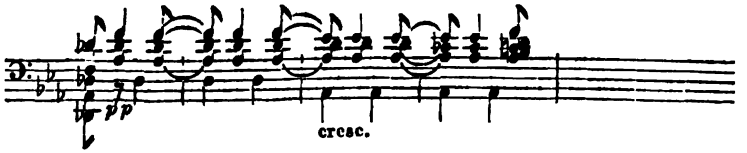

ein Gang über des, as, es, b, f, c, der sich nach nochmaliger Besetzung von F auf C niederlässt. Mit breiten Arpeggien in Sechszehnteln werden nun auf C, dann auf F, dann auf B orgelpunktartige Gangstücke (zu je dreimal zwei Takten) gebildet, mit gemischten Sechszehntelfiguren über es, as, des, g nach C und mit von da weiter auf die Dominante gegangen. Hier entfaltet sich ein breiter Orgelpunkt, der nun schon

den Anfang des Hauptsatzes vernehmen lässt und zu demselben zurückführt.

Ehe wir weiter gehen, zieht die Modulation der vorherigen Partie unsre Betrachtung an.

Beethoven hat den zweiten Seitensatz in C moll eingeführt, also durch Tonika und Dominante in nächster Verbindung mit dem Hauptsatz und dadurch dem fliessenden Wesen der ganzen Komposition am angemessensten, während die Verwandlung des Tongeschlechts (nach C dur C moll) den nothwendigen Gegensatz vermittelt. Eine andre Molltonart war im Kreise der Verwandten nicht vorhanden, da A moll schon für den ersten Seitensatz benutzt worden; unter den Durtonarten wäre G dur am wenigsten frisch (No. 167 u. a.) F dur zu weich und als Unterdominante eine Herabstimmung, As dur zu feierlich, E dur gegen den unschuldig spielenden Hauptsatz zu glänzend feurig *) gewesen.

Hieraus folgt alles Weitere. Nach dem Karakter des ganzen Tonstücks und nach seinem eignen Eintritte (No. 178) konnte der Seitensatz nicht füglich strenge Perioden- oder mehrtheilige Liedform annehmen. Daher wendet er sich weder in die Dominante (das ohnehin so vielgebrauchte G) noch in die Parallele, sondern in die Unterdominante Moll und von da in deren Parallele, um von da den umgekehrten Weg —

C moll, F moll, As dur,
As dur, F moll, C moll

zurückzumessen; was also an der Modulation fremd und gewagt erscheint, wird nicht blos durch die oben (S. 167) erwähnte Wiederholung, sondern auch durch den gemessenen Rückgang erläutert und beschwichtigt.

Nun aber stehen wir wieder auf derselben Tonika, über der der Hauptton zurückkehren soll, oder vielmehr, wir haben sie im Wesentlichen noch gar nicht verlassen. Daher bedarf es eines breiten modulationsreichen Ganges, der die Tonart uns aus dem Sinn rücke, damit sie frischer wiederkehre.

Der Hauptsatz kehrt nun wieder, aber abgekürzt; sein erster Abschnitt tritt sogleich in der No. 169 gezeigten Gestalt auf, dann der zweite, dann der erste, der wie in No. 170 schliesst.

Hiermit ist der Rondoform im Wesentlichen genug gethan; durch die lebendigen Seitensätze hat sich aber das Bedürfniss erzeugt, auch den Hauptsatz zu erhöhter Lebendigkeit zu steigern und ohnehin bedarf der weitgeführte Satz eines durch Anhänge befestigten Schlusses.

Dies bereitet der Komponist schon durch die abgekürzte Darstellung des Hauptsatzes vor; er lässt uns dessen nochmaliges Erscheinen

*) Vergl. die allg. Musiklehre S. 307.

vorausgehn. Zunächst kehrt das Motiv des ersten Ganges (No. 171) wieder, leitet aber nicht zum ersten Seitensatze, sondern in bedeutenderer Ausführung abermals auf die Dominante zu breitem, blos akkordisch ausgefüllten Orgelpunkt. Dann kehrt — und zwar im Prestissimo — der erste Satz des Hauptstückes wieder, wird figurirt, gangartig weitergeführt, in F, wiederholt und nach Darstellung des zweiten Satzes (No. 167) auf G und weitmodulirenden Zwischengängen nochmals in C dur und C moll, in As dur und F moll und abermals in C dur aufgestellt, worauf endlich der orgelpunktartig an der Tonika festhaltende Schluss (der letzte Akkord wird allein funfzehn Takte weit figurirt oder wiederholt) erfolgt.

So endet dieser reiche, eben so feurig als leichtbewegte Satz. Hat man erst die Lebendigkeit und Wärme seiner Konzeption empfunden und dann die tiefe Vernünftigkeit seines Baus, die Folgerichtigkeit jedes seiner Schritte erwogen: so wird wieder einmal einleuchtend, dass die höchste Freiheit des Künstlers nichts anders ist, als die höchste Vernünftigkeit, dass das wahre Kunstgesetz kein anderes ist, als die Kunstvernunft und endlich, dass Kunst und Kunstlehre nur dann auseinander kommen oder einander widersprechen können, wenn eine — oder beide in der Irre gehen. —

Die räumlichen Verhältnisse dieses Rondos sind übrigens folgende.

Hauptsatz	62	Takte
erster Seitensatz mit dazu gehörigen Gängen oder Sätzen	52	-
Hauptsatz wie zuvor	62	-
zweiter Seitensatz mit den Gängen . . .	138	-
Hauptsatz bis zum Prestissimo	90	-
Anhang (Prestissimo)	141	-

Die Konstruktionsordnung und Verhältnissmässigkeit der einzelnen Partien machen das Ganze eben so leicht beweglich als fasslich.

Fünfter Abschnitt.

Die vierte Rondoform.

Ueberblicken wir die bisherigen Gestaltungen des Rondos, so hat sich die Entwickelung zunächst als eine quantitative, als ein Zuwachs an Massen der Komposition erwiesen. Wir gingen vom einfachen Lied aus, fügten einen Gang, dann einen Seitensatz, endlich zwei Seitensätze nebst Gängen und Anhang zu. Es fragt sich, ob nicht noch eine — wo nicht gar noch mehrere solche Erweiterungen statt finden, ob man nicht nach den bisherigen Formen ein Rondo mit drei oder noch mehr Seitensätzen aufstellen könne?

Unmöglich, das sieht man leicht, wär' eine solche Erweiterung nicht; aber sie würde keine erwünschten Resultate bringen. Ihr Schema

HS — SS. 1. — HS — SS. 2. — HS — SS. 3. — HS.

zeigt schon, warum. Man müsste dreimal in den Hauptton zurück und dazu drei mehr oder weniger ausgedehnte Orgelpunkte auf derselben Stufe bilden; man müsste viermal den Hauptsatz bringen und gewärtigen, dass über dem zweiten und dritten Seitensatze der erste ganz vergessen würde; zum Schlusse würde das Bedürfniss eines Anhangs in gleichem Verhältnisse mit der Ausdehnung erwachsen und eine fünfte vollständige oder theilweise Aufführung des Hauptsatzes kaum zu umgehen sein. Diese bedenklichen Verhältnisse wären nicht die einzigen; es würde selbst dem begabtesten Komponisten selten vergönnt sein, in einer einzigen unabgebrochnen Komposition vier Gegensätze (den Hauptsatz und die drei Seitensätze) aufzustellen, die gleichwohl durch Stimmung und innre Bezüge eine einheitsvolle Gesammtmasse bildeten; es würde nicht leicht gelingen, für so viele Hauptpartien und die nöthigen Verbindungsglieder einen einheitsvollen und dabei nicht eintönigen Modulationsplan durchzuführen.

Wir befinden uns also hier an einer Form-Gränze, deren Ueberschreitung zwar möglich, nicht aber rathsam erscheint und desshalb — soviel dem Verfasser irgend bekannt — auch noch niemals von einem namhaften Künstler unternommen worden ist. Stiessen wir doch schon in der dritten Form auf die Gefahr, weitschweifig und ermüdend zu werden! Schon in ihr fanden wir uns mit so viel von einander geschiednen, im Grunde doch nur *an einander gehängten*, nicht in *einander verwebten* Partien beladen, dass wir Bedacht nehmen mussten, die Masse bald da bald dort durch Abkürzung einzelner Theile zu erleichtern.

Aus dieser Erkenntniss geht das Streben einer innigern Verwebung der einzelnen Partien hervor und führt uns zu den weitern Formen des Rondos und der Sonate. Auf der andern Seite ist hier der Grund zu suchen, warum die dritte Rondoform, besonders in schneller Bewegung, ungleich seltner angewendet worden ist, als die nun folgenden; der Komponist fand sich entweder an den ersten Formen begnügt, oder über die dritte hinausgezogen zu fester ausgebildeten.

Worin hat nun die Lockerheit, der Mangel an festerer Verbindung in der dritten Rondoform seinen Grund? Darin, dass stets ein Satz nach dem andern auf- und wieder abtritt und nur auf den Hauptsatz mit Nachdruck zurückgegangen wird; die beiden Seitensätze fallen einer wie der andre dahin, um nie wiederzukehren; höchstens kann im Anhang auf sie hingedeutet werden. Damit steht in Verbindung, dass zuletzt auch der Hauptton keinen hinlänglichen Inhalt bekommt; in ihm kehrt der schon zweimal gehörte Hauptsatz wieder, der kaum durch

den Anhang mit dem letzten Seitensatz- und Gange in Gleichgewicht gesetzt wird.

Hier tritt nun die vierte Rondoform ausgleichend ein. Die dritte hatte der Hauptsache nach folgendes Schema.

HS. SS. 1. HS. SS. 2. HS.

Die vierte will den letzten Auftritt des Hauptsatzes, auch abgesehen vom Anhange, verstärken, greift also zum ersten Seitensatze — denn der zweite ist ja eben dagewesen — und lässt ihn dem Hauptsatze nochmals folgen. Dies ist der karakteristische Zug der neuen Form, deren Hauptbestandtheile sich in diesem Schema

HS. SS. 1. HS. SS. 2. HS. SS. 1.

darstellen.

So bildet nun Hauptsatz und erster Seitensatz eine enger zusammengehörige Masse. Dies war schon in den frühern Formen durch die meist engere Verknüpfung beider angedeutet; jetzt wird es bei der gemeinschaftlichen Wiederholung beider entschieden und durch die Modulation noch mehr befestigt. Denn da nunmehr der Seitensatz, abgesehen vom Anhange, den Schluss macht, so versteht sich von selbst, dass er zuletzt im Haupttone auftreten muss. Aber auch in seinem ersten Auftreten schliesst er sich nun gern dem Hauptsatze näher an, indem er seinen Sitz in einer nächstverwandten Tonart (Oberdominante oder Parallele) zu nehmen liebt.

Die Abweichungen der neuen Form von der vorhergehenden sind sonach zwar entscheidend, doch aber nicht in dem Maase neuernd, dass wir uns nicht auf den Nachweis an einigen bekannten Kompositionen beschränken dürften.

Den ersten finden wir im Finale von Beethovens Asdur-Sonate Op. 26.

Der Hauptsatz hat periodische Liedform. Dies —

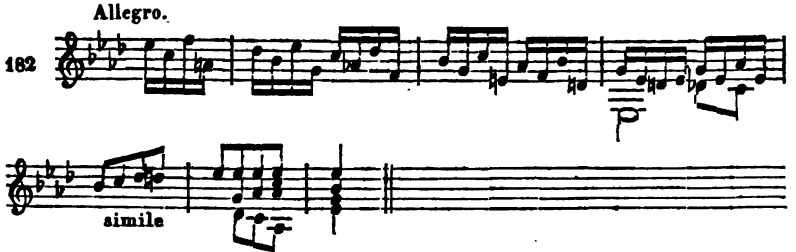

ist die Skizze des Vordersatzes; der Nachsatz

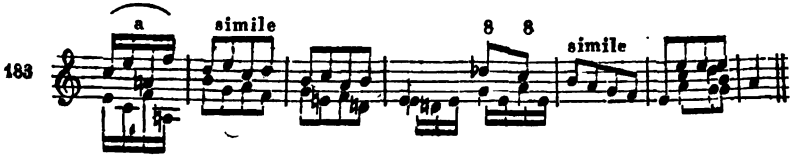

bringt denselben Inhalt in der Umkehrung und macht ordnungsmässig einen vollkommnen Schluss im Haupttone. So entspricht dieser Satz dem bei der vorigen Form in Bezug auf das schnelle Tempo Gesagten.

Es musste nun zum ersten Seitensatze fortgeschritten werden. Hierzu bedurfte es eines Uebergangs und zwar in beweglichen oder doch abgesonderten Sätzen; denn dem Sinne der ganzen Sonate gemäss und entsprechend der Tendenz, die das Finale schon durch den Hauptsatz erhalten, konnten auch die Seitensätze nicht füglich andre, als bewegliche Gestalt haben. Beethoven bildet jetzt diesen Satz,

184

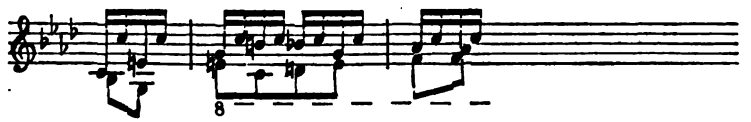

der in der Umkehrung in Es dur und noch einmal, in erster Stimmlage, in As dur hier aber mit einer abschliessenden Verlängerung, —

2, 2 und 4 Takte, —

wiederholt wird. Dieser ganze Satz von acht Takten wird nochmals in der Umkehrung wiederholt. Nun erst wird aus den drei ersten Vierteln des Hauptsatzes (No. 182) ein Satz gebildet (er ist No. 188, a zu sehen), der uns nach Es bringt; er wird wiederholt und führt uns nach B.

Hier tritt nun sofort der erste Seitensatz ein. Dieser Abschnitt, — a, —

185

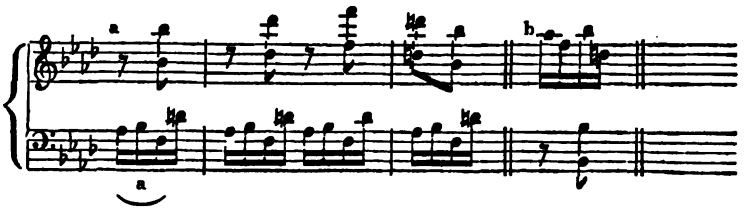

wird erst wörtlich, dann in der Umkehrung (b) wiederholt, hier erweitert und in freier Weise, mit dem Satz a, —

186

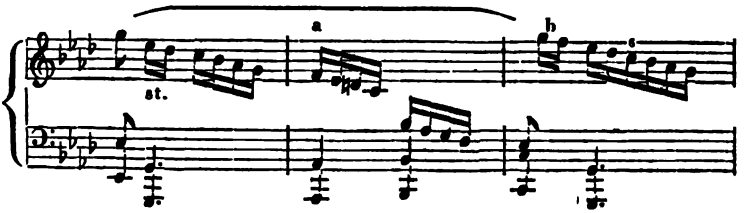

der noch zweimal erweitert (bei b, zuletzt wieder eine Terz höher) wiederkehrt, beschlossen. Ein kurzer Orgelpunkt führt zur Wiederholung des Hauptsatzes.

Ueber diesen ist, ehe wir weiter gehen, eine kleine Untersuchung

nothwendig; er zeigt uns eine neue Gestalt, die wir in spätern Formen öfters wiederfinden werden.

Oben haben wir kurzweg die in No. 182 und 183 skizzirte Periode als Hauptsatz bezeichnet; sie ist auch unstreitig der Kern desselben und in sich vollkommen abgeschlossen. Allein ihr Inhalt ist gangartiger Natur; wir sehen in No. 182 einen Gang, der nur in seiner zweiten Hälfte zu einem Satz abgeschlossen wird und zwar wieder in fliessender gangartiger Weise; sogar Vorder- und Nachsatz sind durch keine Unterbrechung des Sechszehntelflusses geschieden. Dies genügt dem Komponisten nicht als Grundlage seines Finale, am wenigsten kann er nach einem ganghaften Satz einen Gang bringen. Daher stellt er, wo der Fortschritt zum Seitensatz erwartet wird, wieder einen Satz (No. 184) auf und dieser Satz schliesst sich mit seinen Wiederholungen abermals in periodischer, wenn auch nicht nach der Grundform geregelter Weise*) ab. So haben wir hier einen zweiten periodischen Bau, im Sitze des Hauptsatzes, den wir durchaus zum Hauptsatze rechnen müssen, da der Seitensatz (No. 185) erst später, und — wie sichs gebührt — in einer andern Tonart auftritt, auch der Gang nach dem Seitensatz erst nach jenem zweiten Liedsatz und mit andern Motiven erfolgt.

Oder ist der zweite Satz nur als zweiter Theil des ersten zu achten? Gewiss nicht. Er ist aus ganz neuen Motiven gebildet und es müsste sonach ein dritter Theil folgen, der den ganzen oder doch den hauptsächlichen Inhalt des ersten Theils (Th. II, S. 45) wiederbrächte; auch würde man nicht zwei oder drei Theile in dieselbe Tonart stellen und auf derselben Tonika schliessen.

Wir haben mithin

einen aus zwei Liedsätzen bestehenden Hauptsatz

vor uns; jeder der Liedsätze ist ein für sich selbständig und befriedigend abgeschlossener periodischer Bau; der zweite ist eingetreten, weil sich nach dem ersten weder der Seitensatz noch ein Gang günstig anknüpfen liess; auch der zweite gab zu beidem keinen Anlass und so wurde zum ersten zurückgegangen, um seine Motive jetzt gangartig zu benutzen. Ohne die Zwischenstellung des zweiten Satzes würde dasselbe Motiv, das schon im ersten Satze zehnmal gewirkt hatte, für den Gang ermüdend abgenutzt worden sein, oder der Komponist hätte mit fremden Motiven einen Gang bilden und damit den Satz um alle Haltung bringen müssen. — Es zeigt dieser zweite Liedsatz in einer höhern Bildung dasselbe, was wir schon S. 105 erfahren haben, wo wir statt eines Ganges einen überleitenden Zwischensatz rathsam fanden. —

Nach der ersten Wiederholung des Hauptsatzes, und

*) Vergl. Th. II, S. 19.

zwar beider Liedsätze aus No. 182 und 184 (so dass wir hier die letzte Bestärkung unserer obigen Bestimmung erhalten) tritt ohne Weiteres der zweite Seitensatz in C moll ein. Er bildet einen regelmässigen ersten Theil mit einem Schluss in der Dominante G moll. Statt des zweiten Theils aber tritt der Kern desselben mit einem zweitaktigen Satze nochmals in G moll auf, wiederholt sich zweimal mit Schlussfällen auf F moll, noch einmal mit einem Schluss in Es dur und hier wird mit einem kurzen Orgelpunkt zur Wiederholung des Hauptsatzes fortgegangen, die abermals beide Liedsätze desselben vollständig wiederholt.

Bis hierher ist nur die Doppelmasse des Hauptsatzes neu gewesen; nun könnte möglicher Weise mit oder ohne Anhang geschlossen werden und wir hätten dann ein Rondo dritter Form vor uns. Allein es wäre weder rathsam gewesen, mit dem zweiten Liedsatze (No. 184) zu schliessen, noch aus dem Hauptsatze sofort (S. 173) einen Gang und Anhang herauszuheben; auch der zweite Seitensatz, der ohnehin eben dagewesen, hätte — wie sein Kern

187

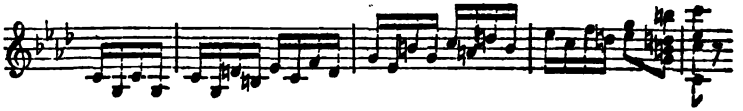

zeigt — dazu keinen günstigen Stoff geboten.

Hiermit war also der Uebergang zur vierten Rondoform geboten. Beethoven geht nach dem Abschlusse des Hauptsatzes, also von dem in No. 184 angedeuteten Liedsatze, mit einem aus dem ersten Liedsatz (No. 182) entlehnten Sätzchen (a)

188

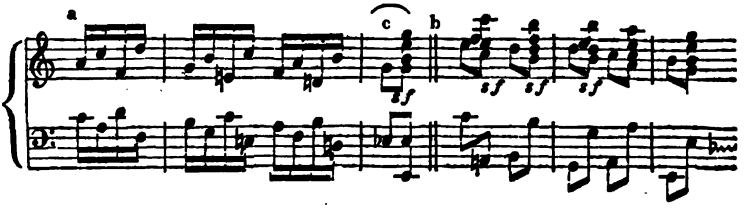

weiter nach Es dur, mit dessen Umkehrung nach B moll, mit abermaliger Umkehrung nach F moll und eben so nach C moll; darauf wird das Schlussmotiv (c) ergriffen und damit der Gang zu einem Halbschluss im Hauptton, also auf der Dominante Es, geführt, wo denn der erste Seitensatz eben so eintritt, wie das erstemal auf der Dominante von Es dur, und vollständig durchgeführt wird. Nun ist es auch thunlich, aus den Motiven des eigentlichen Hauptsatzes (No. 184) einen Anhang zu bilden; es geschieht in Orgelpunktform auf der Tonika.

Ueberblicken wir nun den Modulationsplan in seinen Hauptpunkten, so ist er folgender; wir wollen die beiden Liedsätze des Hauptsatzes A und B nennen.

HS.		SS. 1.	HS.		SS. 2.	HS.		SS. 1.
A.	B.		A.	B.		A.	B.	
As dur		Es dur	As dur		C moll	As dur		As dur

Hier sowohl, wie bei der Abwägung der einzelnen Massen, — Gänge und Anhang zu den vorangehenden Sätzen gezählt, —

HS	SS. 1.	HS.	SS. 2.	HS.	SS. 1 und Anhang.
32.	20.	28.	28.	38.	31.

wird die grössere und innigere Zusammenordnung der Massen und die kräftigere Konzentration auf dem Hauptton einleuchtend; beides verdanken wir dem Fortschritte zur vierten Form.

Noch eine Bemerkung knüpfen wir an dieses Rondo.

Es besteht fast nur aus Sätzen — und dennoch ist nicht das Element des Satzes, sondern das des Ganges darin vorherrschend. Woher dies? Erstens weil alle diese Sätze mehr oder weniger gangbaften Inhalt haben; zweitens weil auf keinen ein besondres Gewicht gelegt wird, wie etwa auf die Hauptsätze in den Formen langsamer Bewegung. Ja, der Hauptsatz besteht hier zum erstenmal aus zwei vollkommnen Liedsätzen; aber eben weil ihrer zwei nebeneinander gestellt sind in derselben Tonart, haben beide weniger bestehende Kraft, als ein einziger mehrtheiliger oder sonst (etwa durch Wiederholung, vergl. Anhang H, No. $\frac{1}{139}$) mit Nachdruck ausgeführter.

Ein zweites Beispiel für unsre Form giebt das Finale der A dur-Sonate Op. 2. von Beethoven.

Der ungemein reizende Hauptsatz hat zweitheilige Liedform. Dies

189

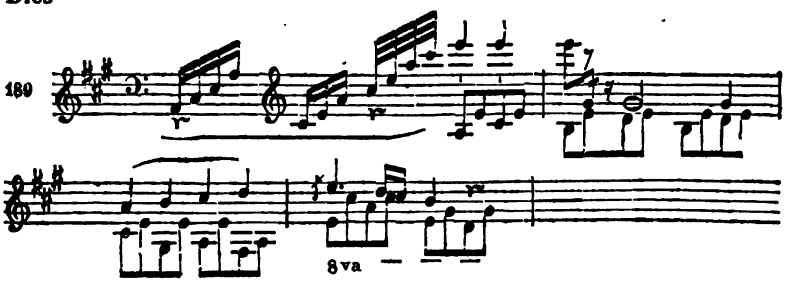

ist der Vordersatz; der Nachsatz wiederholt den ersten Abschnitt (Takt 2 e—fis auf dem Quintsextakkorde auf ais) mit einem Schluss in E dur. Der zweite Theil hat einen figurativen Vordersatz auf dem orgelpunktartig festgehaltnen e; der Nachsatz bringt den ersten Abschnitt (No. 189) wieder und schliesst auf der Tonika.

Da dieser Satz keinen erwünschten Stoff zum Fortschreiten bietet, so wird ein zweiter beweglicherer

190 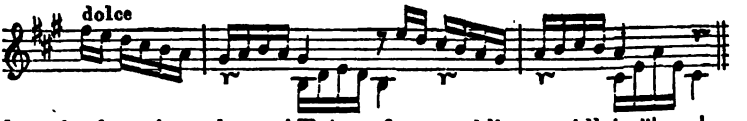

angeknüpft, der mit noch zwei Takten fester schliesst. Allein über den Schluss hinweg führt die ununterbrochne Sechszehntelbewegung zu einer Wiederholung in der höhern Oktave und da zu einem wiederholten Schlussfall in E dur. — Man sieht hier einen Hauptsatz von festerm Kern, das Satzartige mehr wie im ersten Beispiel befestigt (das Tempo — *Grazioso* — ist auch ein weniger schnelles) und darum war der satzmässige Abschluss des zweiten Gedankens (No. 190) nicht, wie im ersten Falle, bedingt.

Mit dem Schlusse des in No. 190 angeknüpften Ganges setzt nun der erste Seitensatz ein. Dies —

191 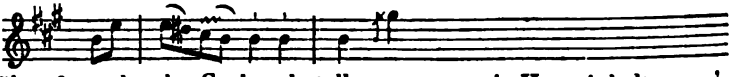

ist, über fortgehender Sechszehntelbewegung, sein Hauptinhalt; zweimal wird dieses Sätzchen mit gesteigertem Anfange wiederholt und dann mit einem kurzen Gang über D dur, Cis moll, H dur nach A dur zu einem Halbschluss auf E geführt, worauf nach leichtem Orgelpunkte die vollständige Wiederholung des Hauptsatzes folgt.

Der weitere Verlauf wird uns die vierte Rondoform eben so bestimmt zeichnen, wie das erste Beispiel. Hier aber tritt noch ein, wenn auch nicht durchgehender, doch häufig anzutreffender

neuer Karakterzug

dieser Form und zwar

am zweiten Seitensatze

hervor.

Blicken wir noch einmal auf das erste Beispiel (S. 171) zurück, so zeigen sich beide Seitensätze, besonders aber der zweite im Vergleich zum Hauptsatz in untergeordneter Entwickelung; es liegt sogar im Karakter jener Komposition, dass auf keinen der vier Sätze (S. 173) ein vornehmliches Gewicht gelegt wird, sondern alle flüchtig vor uns dahin eilen. Demungeachtet zeigte sich schon dort (man betrachte nur das Schema S. 175) ein engeres Zusammengehören von Haupt- und erstem Seitensatze, theils durch die Modulation, theils durch das beiden gemeinsame Motiv (a in No. 183 und 185) endlich durch den Verein beider am Schlusse, so dass ihnen gegenüber der zweite Seitensatz als eine isolirtere Masse unterschieden werden könnte.

Dies ist nun mit voller Bestimmtheit in dem jetzt vorliegenden Rondo der Fall und wird sich bei vielen, wohl den meisten Kompositionen dieser Form zeigen. Es treten demnach

drei Hauptmassen

hervor, —

I.	II.	III.
HS. SS. 1. HS.	SS. 2.	HS. SS. 1.

und somit kehrt hier im Grossen und Zusammengesetzten die dreitheilige Liedform wieder. Ja, dieselbe ist schon im ersten Gliede dieser Konstruktion

I.		
1.	2.	3.
HS.	SS. 1.	HS.

vorhanden und auch (abgesehen vom veränderten Sitze des Seitensatzes) im letzten wieder zu erkennen, vorausgesetzt, dass ein Anhang und zwar aus Elementen des Hauptsatzes, wie sich gebührt, gebildet ist.

Nun aber springt in die Augen, dass im obern Schema die Partie II unterliegen muss gegen die andern Partien, deren jede aus zwei Sätzen und einer Wiederholung (oder Anhang) bestebt, wofern ihr nicht ein besondres Gewicht ertheilt wird. Dies aber können wir jetzt an dem Beethovenschen A dur-Rondo beobachten.

Man erwäge vor allem, dass der Hauptsatz vollkommen ausgebildet, der erste Seitensatz aber ohne besondern Nachdruck (dazu hätte erst nach Th. I, S. 186 in die Dominante der Dominante, von A dur über H dur nach E dur, gegangen werden müssen) eingeführt und nicht periodisch ausgeführt, nicht einmal bestimmt abgeschlossen worden und eben so gelinde in den Hauptsatz zurückgegangen ist.

Nun beginnt der zweite Seitensatz. Schon seine Ausdehnung giebt ihm das Uebergewicht gegen jeden vorigen Satz. Es hat nämlich — unter Zurechnung der Gänge —

der Hauptsatz . . . . . 26 Takte,
- erste Seitensatz . . . . . 14 -
- Hauptsatz (seine Wiederholung ohne Gänge) 16 -
- zweite Seitensatz — mit den Wiederholungen 53 - ,

also fast gleiche Ausdehnung mit der vorhergehenden Masse.

Dieser Seitensatz tritt ferner, — in A moll, — mit einer ganz neuen Figur (Achteltriolen) und schon dadurch im scharfen Gegensatze mit dem Vorigen auf. Es bildet sich ein scharfgezeichneter erster Theil mit vollkommnem Schluss in C dur, und zwar der Vordersatz, wie bei a,

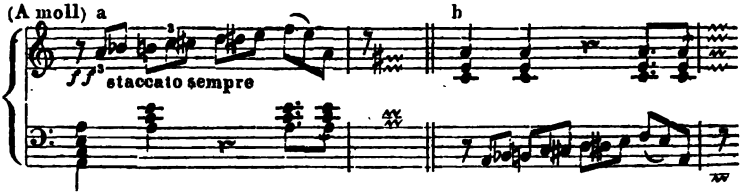

der Nachsatz unter Umkehrung beider Motive (b) aus demselben Stoffe. Eben so fest geformt bildet sich aus demselben Stoffe

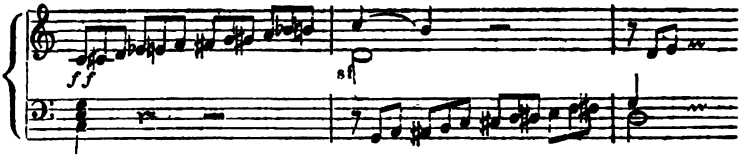

unter Rückkehr auf den Anfang (No. 192, a) der zweite Theil, der seinen Vordersatz in E moll (der letzte Akkord wird sogleich zum Dominant- oder Nonen-Akkord von A moll) den Nachsatz aber in A moll schliesst. Der erste Theil war ganz wiederholt worden, auch der zweite wird wiederholt, vom vorletzten Takt an aber bildet sich ein Orgelpunkt, der nun den vollständigen, etwas veränderten Hauptsatz zurückbringt. Eben so kehrt auch der erste Seitensatz wieder und zwar im Haupttone; die Ueberleitung bildet der schon zuvor (No. 190) gebrauchte Gang, nur dass der Schluss in E dur nur einmal gesetzt und dann e sogleich als Dominante festgehalten, also wieder auf den Hauptton zurückgegangen wird.

Hiermit ist dem Wesentlichen der Form genügt. Es schliesst sich nun noch ein Anhang an, der mit mannigfachen Wendungen erst den Kern des Hauptsatzes, dann den des zweiten Seitensatzes, endlich nochmals den Hauptsatz bringt. Die reizendsten, gefühltesten Wendungen schenkt uns Beethoven in diesem Anhange; wer hätte sie empfunden und könnte auch nur eine davon auszulöschen wagen! Und dennoch wird man sich das Gefühl, dass hier etwas zu viel geschehen, wohl nicht ableugnen können. Der Hauptsatz ist nach seinem dreimaligen Auftreten erschöpft und die abermalige reiche Durchführung seines Hauptgedanken (No. 189) der nun schon neunmal zu uns gesprochen und im Anhange noch elfmal theils ausgeführt, theils angedeutet wird, erinnert uns an jene Gränze (S. 170) über die das Rondo schwerlich mit Glück hinausschreiten wird. — Der innerlichst bewegte, in der Vereinsamung der Taubheit und des Alleinstehens immer tiefer in sich versinkende Sinn des unsterblichen Tondichters hat oft, gegenüber dieser Unerschöpflichkeit seines Empfindens, die klügliche zeitige Gränze zu bewahren versäumt, die weniger tief erregte Gemüther ohne Beschwer finden und achten; es war dies eine Bedingung seines Wesens, das, wie jedes sterbliche, seine mangelhaften Seiten haben musste. Solche Erkenntniss verträgt sich nicht blos mit der reinsten Verehrung und liebevollsten Dankbarkeit, sie ist auch Pflicht gegen uns und die Jünger. An den Thaten der Vorgänger sollen wir uns zu der Wahrheit erheben, die ihre wie unsre Aufgabe und Pflicht war, in der sie wahrhaft fortleben und fortwirken. —

Ein drittes Beispiel giebt uns die C dur-Sonate Beethovens, Op. 2., ebenfalls im Finale. Hier dürfen wir uns schon kürzer fassen und vornehmlich das vom vorigen Abweichende hervorheben.

Der Hauptsatz ist, streng genommen, eine Periode von zweimal vier Takten, deren Vordersatz —

194

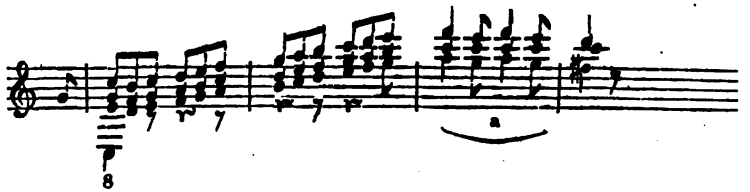

nur etwa durch den Schluss nach G dur hin bemerkenswerth ist. Nun setzt ein ganz abweichender Satz ein,

195

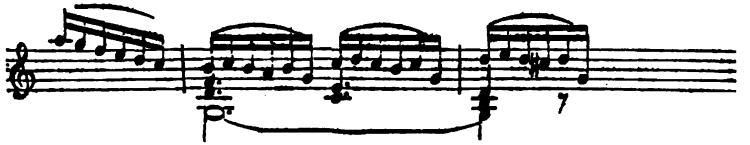

gleichsam ein zweiter Theil, der nach G dur und zur Wiederkehr des obigen Vordersatzes (No. 194) führt. Dieser aber macht einen Schluss nach E moll hin und geht mit dem Motiv a aus No. 194 weiter fort nach D dur. Hier wird die Tonika zur Dominante und auf ihr, also nun in G dur, der erste Seitensatz gebracht. Es ist nur ein Satz, der frei ausgeht, wiederholt und noch freier ganghaft fortgeführt wird.

Hier nun wird eine Beruhigung nöthig; der letzte Gang —

196

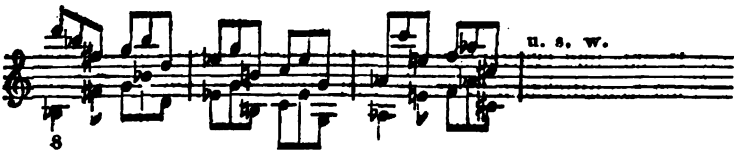

zumal im Tempo eines *Allegro assai* — ist zu unstät und hastig, als dass er unmittelbar in den Hauptsatz führen könnte; es wird erst ein Sätzchen,

197

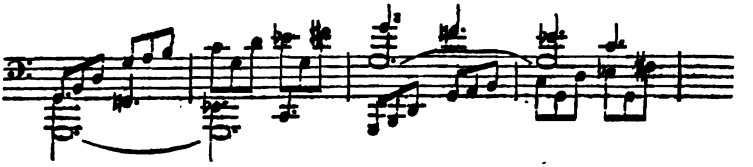

und dessen Wiederholung in höherer Oktav eingeschoben und dann in leichterer Weise zum Hauptsatze zurückgekehrt.

Allein nun zeigt sich, dass der Komponist selbst den Hauptsatz so, wie wir oben, angesehen und den zweiten Satz (No. 195) nicht eigentlich dazu gerechnet hat. Dieses zweite Stück bleibt weg; dafür wird mit dem Kernsatze (No. 194) kräftig weiter gearbeitet, —

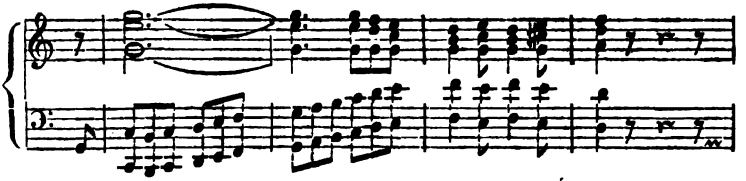

und nach einer Wiederholung auf D und E (ohne Schluss der letzten) weiter gegangen zu dem sehr breit und ruhig ausgeführten zweiten Seitensatze.

Die nächste Wiederholung des Hauptsatzes geschieht vollständig, oder vielmehr übervollständig; denn die ganze Periode (No. 194) wird in der Umkehrung (frei) wiederholt und dann auch noch der unwichtigere Satz No. 195 mit der Wiederholung des Kerns nachgebracht. Der weitere Verlauf dieses feurig, voll genügend und doch nicht zu weit ausgeführten Satzes bietet nichts Neues für unsre jetzige Betrachtung.

Sechster Abschnitt.

Die fünfte Rondoform.

In der vorhergehenden Rondoform traten schon immer deutlicher drei Hauptmassen hervor, deren erste und dritte aus der Vereinigung von Haupt- und erstem Seitensatze bestand. Diese Vereinigung sprach sich am kenntlichsten in der letzten Masse aus, wo der Seitensatz sogar seine Tonart verliess, um sich auch in dieser Hinsicht dem Hauptsatz eng anzuschliessen.

Hiermit ist allerdings in Vergleich zu den frühern Formen das Gewicht des Hauptsatzes vermindert und es wird ein solches Gewicht auf die Vereinigung des Seitensatzes mit ihm gelegt, dass man Haupt- und Seitensatz vereint als ein einigeres Ganze ansehen muss und mehr auf sie, als auf die nachfolgende (mittlere) Aufführung des Hauptsatzes ankommt.

Diese Erkenntniss führt uns zur fünften Rondoform.

Ihr erster Karakterzug ist der, dass sie den Verein von Haupt- und Seitensatz bekräftigt, so dass derselbe

als ein besondrer Theil

der ganzen Komposition dasteht. Dieser Theil schliesst mit oder nach dem Seitensatze; wie, — das wird sich nachgehends zeigen. Darauf tritt der zweite Seitensatz

als zweiter Theil,

und die letzte Wiederholung von Haupt- und erstem Seitensatz

als dritter Theil

auf, das Ganze hat mithin diese Form,

I.	II.	III.
HS. SS. 1.	SS. 2.	HS. SS. 1.

eine Form, die an das frühere Schema (S. 177) erinnert.

Man bemerkt hier, dass die mittlere Aufstellung des Hauptsatzes unterblieben ist. In der That erscheint sie — und das ist der zweite Karakterzug — aus Gründen, die wir gleich erfahren werden, entbehrlich, oder doch im Vergleich zu den frühern Formen unwichtig. Wir erkennen, dass nur ein besondres Interesse am Hauptsatz uns bewegen kann, ihn wie in der vorhergehenden Form zwischen erstem und zweitem Seitensatze zum zweiten Mal zu bringen. Allerdings haben wir aber an dieser Wiederholung des Hauptsatzes einen festen Abschluss der ersten Partie des Rondo's (S. 171) und eine Befestigung der Modulation.

Das Nächste und Wichtigste, was wir demnach zu betrachten haben, ist

der Abschluss des ersten Theils.

Kann mit dem ersten Seitensatze befriedigend geschlossen werden? — Nein. Denn erstens ist er von minderm Gewicht und loserm Gewebe, als der Hauptsatz; zweitens sind wir mit ihm eben in der neuen Tonart angelangt und es bedarf noch eines besondern Nachdrucks, uns in ihr zur Ruhe zu bringen.

Auch ein Gang, der hinter dem Seitensatz folgte, würde diese Kraft nicht haben; der Gang löset und führt weiter, thut also das Gegentheil von dem, was uns jetzt nothwendig ist.

Wir bedürfen also eines Satzes, der den Schluss unsrer zusammengesetzten Masse oder unsers ersten Theils mache und dieser Satz soll von nun an, wo wir ihn auch finden,

Schlusssatz

heissen. — Blicken wir hierbei auf jene Urform aller musikalischen Bewegung,

Ruhe,	— Bewegung,	— Ruhe,
Tonika,	Tonleiter,	Tonika

zurück, die wir schon Th. I, S. 23 kennen gelernt und überall in steigender Ausbildung und Bewegung wieder gefunden haben, — z. B. in der Liedform Th. II, S. 45, in der Fugenform Th. II, S. 339, in den kleinern Rondoformen S. 99: so sehen wir dieselbe hier abermals in grösserer Ausdehnung und Bedeutung als

Hauptsatz — Seitensatz mit Gängen — Schlusssatz verwirklicht.

Hiernach ordnet sich die weitere hier nöthige Lehre sehr einfach. Wir müssen die Bildung des Schlusssatzes — der einzigen neuen Gestalt an unsrer jetzigen Form — und dann die Anordnung und Entwickelung des Ganzen kennen lernen.

A. *Der Schlusssatz.*

Die nächste Bestimmung des Schlusssatzes ist, zu schliessen; sein einfachster und zugleich nothwendigster Inhalt wäre daher, auf den harmonischen Grundbegriff zurückgeführt, die bekannte aus Dominant- und tonischem Akkord gebildete Schlussformel.

Allein diese ist wohl für den Ausgang eines Satzes oder einer Periode geeignet (und auch da wird sie bekanntlich — Th. I, S. 119 — durch Zusätze erweitert und verstärkt) nicht aber zum letzten Abschluss einer Masse von Sätzen und Gängen genügend. Daher bildet man nun, je nach der Ausdehnung und dem Gewicht des Vorangehenden Sätze von grösserm oder minderm Umfang, auch wohl Perioden, oder wiederholt die Sätze mit oder ohne Aenderungen, oder lässt sogar dem ausgedehntern noch einen kleinern Satz folgen. Alle diese Gebilde müssen aber ihrer Bestimmung, zum Schlusse, mithin zur Ruhe zu bringen, getreu bleiben; daher liegt ihnen allen mehr oder weniger die harmonische Schlussformel zum Grunde und ist der Inhalt aller mit seltnen Ausnahmen ein beruhigender.

Der unzähligemal in Opernsätzen (Arien, u. s. w.) und anderwärts gehörte Anhang, —

199

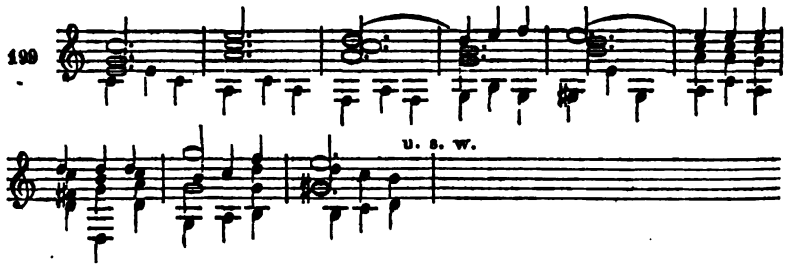

kann hier als erstes und einfaches, wenn auch nicht einfachstes Beispiel dienen; dieser zweite —

200

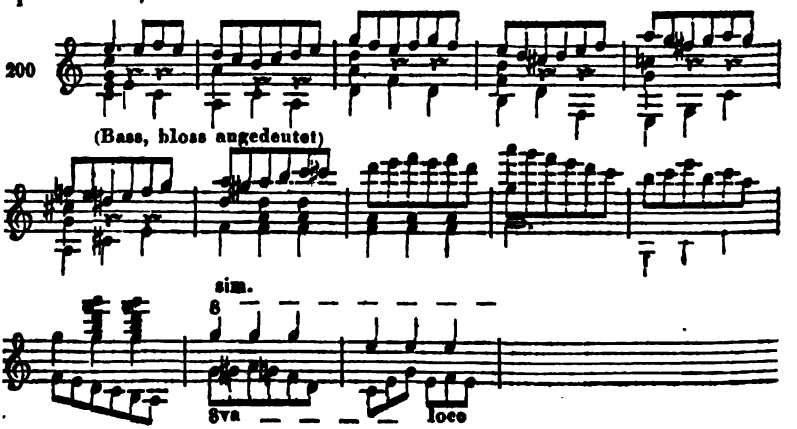

der mit dem letzten Takt sich, mit der Melodie der Oberstimme im Bass oder einer Mittelstimme zu wiederholen beginnt — hat, wesentlich keinen andern, sondern nur einen breiter ausgeführten Inhalt, als der vorhergehende Schlusssatz. Er konnte von Takt 12 an sich mit einem Trugschluss in fremde Tonarten wenden, ja lange in denselben weilen, wie z. B. —

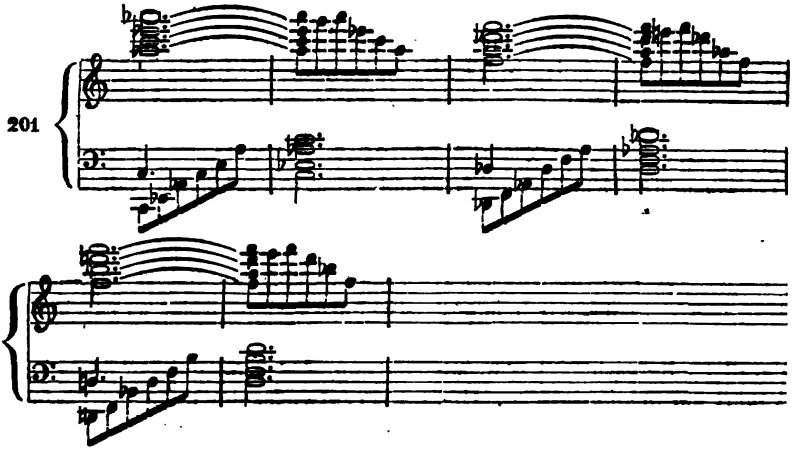

oder es könnte, z. B. von Takt 10 an —

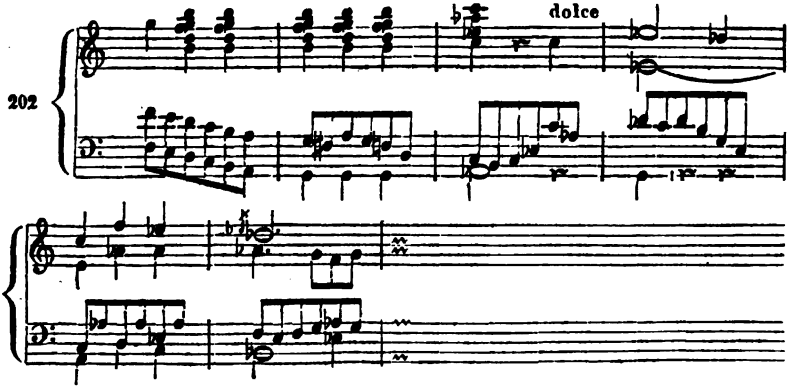

in einer fremden Tonart ein neuer Satz eingeschoben, wiederholt und dann nochmals im Hauptton ein Schlusssatz gebildet, oder der vorherige wieder benutzt werden: — in alle diesen Fällen ist mehr oder weniger die Grundformel des Schlusses vorherrschend und die Neigung zum Enden des ganzen Tonstückes empfindbar, nur bald verzögert, bald durch Abschweife scheinbar aufgegeben, aber dann wieder ergriffen; wie z. B. die Abschweifungen in No. 201 und 202 sich schon durch ihre Fremdheit und die Plötzlichkeit ihres gar nicht weiter motivirten Eintritts als etwas, bei dem es nicht verbleiben kann, von dem

auf den verlassenen Standpunkt zurückgegangen werden muss, zu erkennen geben.

Man sieht sogleich, dass es keiner weitern Vorübung für die Erfindung der Schlusssätze bedarf, wenn man sich nur ihre eigentliche Bestimmung klar gemacht hat. Bildet man sie übrigens aus Motiven des Hauptsatzes, so wird das Ganze einen noch stärkern Zusammenhalt bekommen. Doch ist dies weder nöthig, noch immer ausführbar; es fragt sich, ob das Hauptmotiv zum Schlusssatz geeignet und ob es nicht bereits hinlänglich in Thätigkeit gesetzt worden ist.

B. *Die Anordnung des Ganzen.*

Nach der Erläuterung des Schlusssatzes ist die Gestaltung der fünften Rondoform leicht zu fassen. Sie zeigt uns (S. 181) drei verschiedne Theile.

Im ersten Theile tritt der Hauptsatz und unmittelbar nach ihm, oder durch einen Zwischengang oder Satz vermittelt der erste Seitensatz auf; ersterer im Haupttone, dieser in der Dominante oder Parallele. Ihm schliesst sich, mit oder ohne Zwischengang, in derselben Tonart der Schlusssatz an. Hiermit ist entweder der erste Theil sofort abgethan, oder es wird derselbe vollständig wiederholt, wobei es bisweilen einer Zurückleitung in den Anfang bedarf, dergleichen wir schon bei den Liedformen (Th. II, S. 43) und anderwärts kennen gelernt haben. Statt der Wiederholung des ersten Theils wird auch wohl blos der Hauptsatz oder dessen Kern wiederholt.

Der zweite Theil besteht aus dem zweiten Seitensatz und einem Gang und Orgelpunkte, der uns in den Hauptton und zum dritten Theile bringt.

Hier wird Hauptsatz, erster Seiten- und Schlusssatz wiederholt, letztere beide treten aber nun im Hauptton auf und zu diesem Zweck nehmen die vermittelnden Gänge, wie sich von selbst versteht, ihre Richtung auf den Hauptton, statt auf Dominante oder Parallele.

Ist der erste Seiten- und Schlusssatz Anfangs in einem andern Tongeschlecht aufgetreten, ist z. B. eine Molltonart der Sitz des Tonstücks und der Seitensatz in der Parallel-Durtonart aufgestellt worden: so bringt der dritte Theil den Seiten- und Schlusssatz in der Regel wieder im Durgeschlechte des Haupttons, so dass eine Mollkomposition mit einem breiten Durschlusse zu Ende geht. Doch können auch durch eine Verwandlung des Geschlechts beide Sätze, oder wenigstens der Schlusssatz in Moll aufgestellt werden.

Eine scharfgezeichnete Anwendung unserer Form findet sich im Finale von Beethovens kleiner Fmoll-Sonate, Op. 1., das wir statt überflüssigen Vorarbeitens hier benutzen. Wir werden (wie immer) mehr als eine Abweichung von der allgemeinen Skizzirung der Form

gewahr werden, aber keine, die uns nach dem bisher Bemerkten irre machen könnte.

Erster Theil.

Schon der Hauptsatz zeigt sich darin auffallend, dass er nicht einmal vollständige Periodenform hat und aus zwei entschieden fremdartigen Elementen besteht. Zuerst tritt dieser Satz —

203 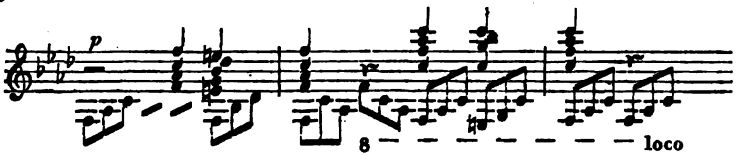

auf und wiederholt sich; man könnte ihn für eine blosse Einleitung (Th. II, S. 29) halten, wenn nicht das Folgende sogleich in einem andern Ton aufträte. Dem erstern Satze schliesst sich nämlich nun dieser ganz abweichende

204 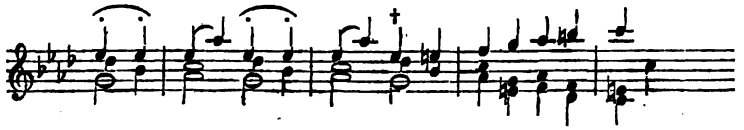

(die beiden Unterstimmen in tieferer Oktav) an, seine ersten Abschnitte (bis †) werden im Hauptton wiederholt, im folgenden Takt aber eine rasche Wendung nach G dur gemacht und von da nach einer orgelpunktartigen Befestigung in die Dominante des Haupttons gegangen, nach C moll.

Sowohl die Unstätheit in der Bildung des Hauptsatzes, der von F moll sich sofort nach As dur wirft, um über F moll in G zu schliessen (und zwar unvollkommen) als die Wahl der Molldominante statt der Durparallele (Th. I, S. 185) sind dem leidenschaftlichen, bis zu wildem Schmerz aufgereizten Karakter des Finale beizumessen. Man sieht aber am Hauptsatze bestätigt, was uns schon S. 156 hat einleuchten müssen, und wird sich leicht überzeugen, dass ein solcher Hauptsatz durchaus ungenügend und unpassend gewesen wäre für die erstern Rondoformen, vielmehr die letztern herbeirufen musste.

In C moll nun tritt der erste Seitensatz auf, der diesen Kern

205 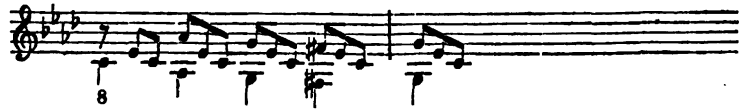

dreimal, die beiden letzten Male gesteigert wiederholt und in dieser Weise (unter fortdauernder Triolenbewegung)

206 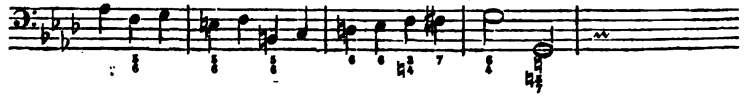

zum Schluss geht; auch dieser Abschnitt wird wiederholt. Wir haben also wiederum einen blossen Satz mit unvollständiger Wiederholung vor uns, von gleichem Ungestüm mit dem Hauptsatze, von gleicher rhythmischer Gestaltung, eng mit demselben verknüpft.

Nun fühlt sich das Bedürfniss des Schlusssatzes, der den ersten Theil beschwichtigend abrunde. Die Triolenbewegung kann zwar nach so heftiger Anregung nicht aufgegeben werden; aber sie ordnet sich unter, indem sie blos als harmonische Figuration den Schlusssatz *) —

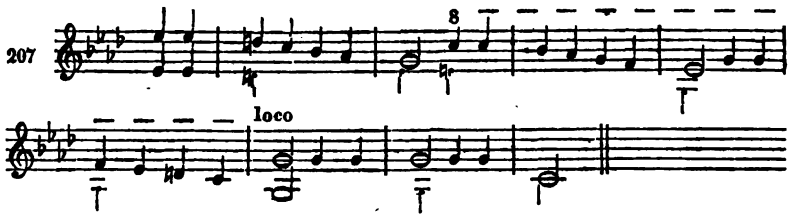

begleitet. Auch der Schlusssatz wird, und zwar vollständig, wiederholt. Man wird ebensowohl seinen abschliessenden, zur Ruhe bringenden Karakter, als die Einheit und vollständige Abrundung des ganzen Theiles, entschieden über alles hinaus, was die frühern Formen hierin leisten konnten anerkennen.

Allein der Grundkarakter des ganzen Finale widerstrebte diesem ruhigen Abschluss; auch verlangte der so stürmisch, im Hauptsatze so unstät vorübergeeilte erste Theil Wiederholung, mithin Zurückführung in den vom Schlusssatze so verschiednen Anfang. Daher wird nun nach dem Schlusssatze der Anfangssatz (No. 203) in C moll aufgestellt und mit einer kleinen Verlängerung nach F moll, zur Wiederholung des ganzen Theiles umgebogen. Das zweite Mal wird in C moll förmlich geschlossen und dann mit dem dreimal einfach angeschlagnen Dominantakkorde nach As dur gelenkt.

Diese Aufstellung des Anfangsatzes in C moll (sechs Takte lang bis zur Umlenkung nach F moll) nimmt fast das Ansehen eines zweiten Schlusssatzes an; — oder man könnte auf den ersten Hinblick geneigt sein, sie als den einzigen Schlusssatz und den vorhergehenden als ein zweites zum Seitensatz gehöriges Gebilde anzusehen. Allein die Ruhe dieses und die Heftigkeit des vermeintlichen zweiten Schlusssatzes — man vergleiche No. 203 und 207 — sprechen zu bestimmt dagegen und für die obige Auffassung.

Zweiter Theil.

Der zweite Seitensatz tritt nun in As dur, ruhig in vorherrschender Viertelbewegung, ein entschiedner, gegen den bisherigen

*) Blosse Skizze, wie viele Anführungen.

Ungestüm labsalvoller Gegensatz, auf. Er hat vollkommen abgerundete zweitheilige Liedform. Dies

208 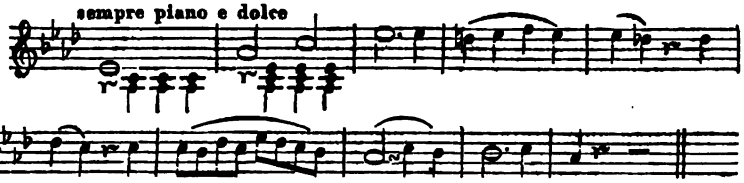

ist der erste Theil, der in höherer Oktav und feiner ausgeführt wiederholt wird. Der zweite Theil beginnt mit diesem Satze,

209 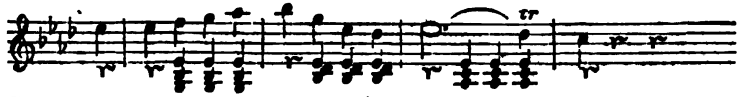

der fliessender wiederholt wird, worauf das Wesentliche des ersten Theils den Schluss macht und der ganze Theil wiederholt wird.

Nun knüpft eine lebhaftere Rückkehr zum ersten Satze (No. 203) an. Dieser Satz

210 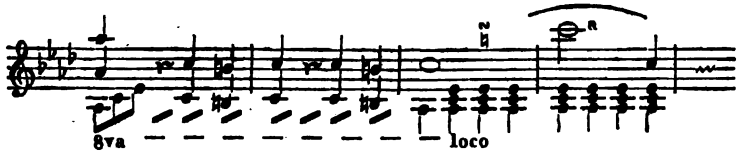

wird auf dem Dominant- (Terzquart-) Akkorde von F moll, dann auf F selber wiederholt; hier aber wird als letzter Akkord des—f—as aufgestellt und mit dem letzten Motiv (a in No. 210) nach Des dur, B moll und C moll gegangen. Statt C moll wird aber c—e—g gesetzt und mit deutlicherer Hinweisung auf den Anfang

211 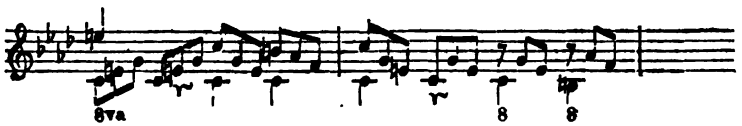

ein Orgelpunkt gebildet, der auf den Wiederanfang führt.

Dritter Theil.

Der dritte Theil bringt nun vor allem den Anfang des Hauptsatzes, die in No. 203 und 204 aufgewiesenen Sätze wieder. Auch die Wiederholung der ersten Abschnitte von No. 204 im Haupttone geschieht, hier aber durch Umkehrungen —

212 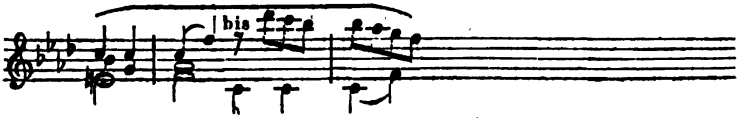

verdoppelt, eine nicht weiter folgenreiche Aenderung.

Nun aber wird nicht, wie Anfangs nach G und von da weiter nach Cmoll gegangen, sondern der Satz der Modulation bleibt F moll und auf seiner Dominante (C) wird die orgelpunktartige Ausführung gemacht, die Anfangs auf der Dominante von Cmoll (G) statt hatte. Hierauf wird der erste Seitensatz — im Wesentlichen wie zuvor, nur in andrer Richtung der Figuren (No. 205) und mit dieser Schlussmodulation über Unter- und Oberdominante —

213

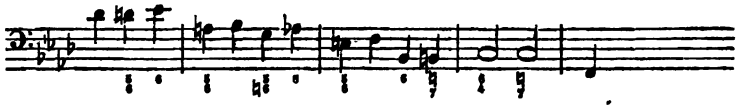

(vergl. No. 206) — nach ihm der Schlusssatz vollständig, aber im Haupttone wiederholt. Auch der dem Anfang entlehnte Zusatz, der nach dem Schlusssatze des ersten Theils folgte, erscheint hier, nur in gesteigerter Bewegung,

214

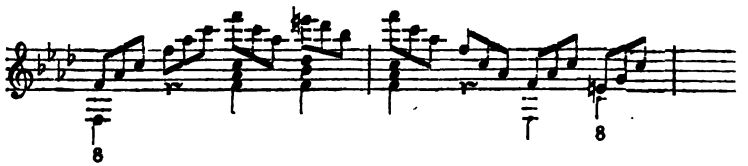

wieder, so dass hiermit das Ganze in demselben leidenschaftlichen Schwunge zu Ende geht, mit dem es begonnen. — Es ist eine der frühern und kleinern Kompositionen Beethovens, aber eine der karaktervollsten und gehaltensten, die je geschrieben worden.

Am Schlusse des Ganzen überzeugt man sich, wie unnöthig und übelangebracht die mittlere Wiederholung des Hauptsatzes gewesen wäre. In ihm gesellen sich (S. 185) zwei verschiedne Elemente, der heftige Anfang (No. 203) und der weichere, jener Heftigkeit gleichsam bittend entgegnende zweite Satz (No. 204) der sich — wenn auch von ganz abweichendem Inhalte, doch mehr der Stimmung des zweiten Seitensatzes (No. 208) als der des Anfangs nähert. Was sollte nun zwischen dem ersten Theil und dem zweiten Seitensatze wiederholt werden? Der ganze Hauptsatz? — Aber sein erster Gedanke war eben als Zusatz (S. 187) geltend gemacht und der zweite Gedanke hätte den ähnlich gestimmten zweiten Seitensatz beeinträchtigt. Blos der zweite oder erste Gedanke? Das hätte dieselben Bedenken gegeben. Oder hätte man dem Hauptsatz eine neue Form geben und den zweiten Gedanken voran stellen sollen? Dies wäre vor allen Dingen eine wesentliche Abänderung des Hauptsatzes, nicht seine Wiederholung sondern eine Umgestaltung seines Inhalts geworden, die dem Rondo nicht eigen ist, dergleichen wir vielmehr bei der Sonatenform finden werden; das Tonstück würde mithin aus dem Kreis unsrer gegenwärtigen Beurtheilung fallen. Aber es wäre auch ein durchaus ungünstiger Aus-

weg, denn es würde dann der Gegensatz des Heftigen und Mildern, der jetzt so grossartig zwischen erstem und zweitem Theile verhandelt wird, in kleinere sich wiederholende Wechselsätze zersplittert werden. Schon zu Anfang, im Hauptsatze musste der schnelle Wechsel der Stimmung und Gestaltung uns (S. 185) auffallen; dort war er aber vorbedeutend und die Grundstimmung befestigte sich sogleich im Gang und ersten Seitensatze; hier wär' er nur kleinlich und störend.

Ein zweites Beispiel bietet uns das Finale von Beethovens *Sonate pathetique.*

Erster Theil.

Der Hauptsatz (Cmoll) hat vollständig ausgeführte Periodenform;

215 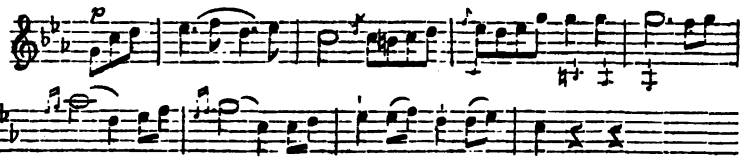

der Nachsatz wird wiederholt und noch ein Anhang zugesetzt,

216

ebenfalls wiederholt und dann ganz fest und vollkommen im Haupttone geschlossen.

Ein Zwischensatz (statt Ganges)

217 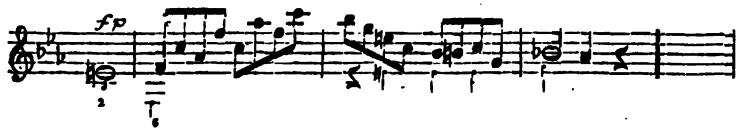

stellt uns in Fmoll, seine Wiederholung bringt uns nach Esdur zum ersten Seitensatze.

Dieser ist ein sich wiederholender, aber mit der Wiederholung sich verwebender einfacher Satz, der blos zur Erläuterung der Verwebung hier aufgeführt sei.

218 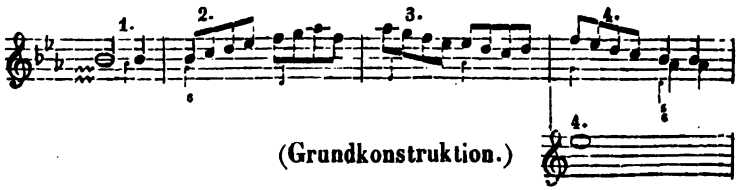

(Grundkonstruktion.)

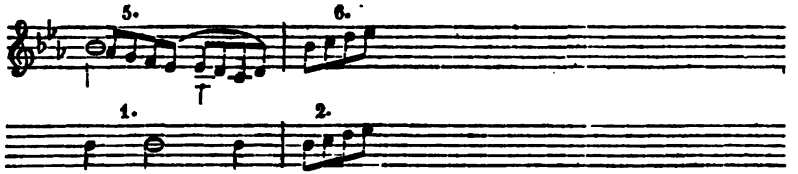

vom sechsten Takt an wendet sich die Modulation nach Es moll und von da nach B dur. Hier wird mit ganz neuen Motiven ein gangartiger Satz

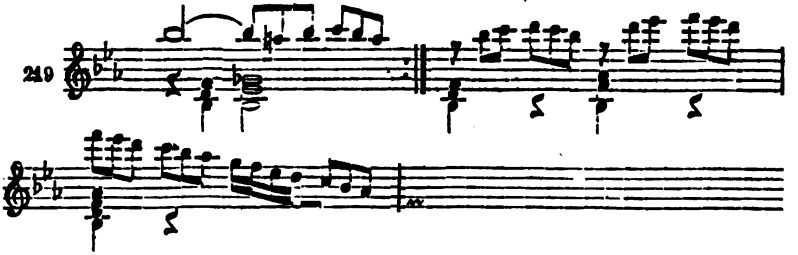

nach Es dur und in der Wiederholung über As dur zu einem Schluss in Es dur geführt. Mit dieser ihrem Inhalte nach mehr gangartigen als satzartigen Ausführung kann der Theil nicht zur Ruhe gelangen; es folgt noch der Schlusssatz, von dem hier der Vordersatz

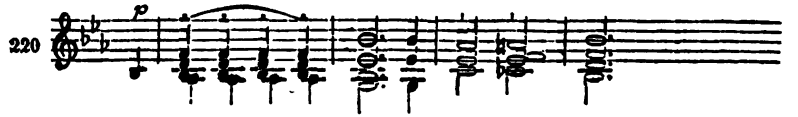

stehe, dessen Nachsatz sich ähnlich bildet und in Es dur schliesst. Allein — auch dieser so kleine Schlusssatz kann nicht befriedigen; das erkennt man, wenn man ihn mit dem in No. 207 aufgewiesnen vergleicht. Daher geht Beethoven mit dem schon in No. 219 angeregten Gang abermals weiter und zwar auf die Dominante des Haupttones. Hier wird der Hauptsatz*) vollständig wiederholt.

Zweiter Theil.

Der zweite Seitensatz hat zweitheilige Liedform. Dieser Vordersatz (a)

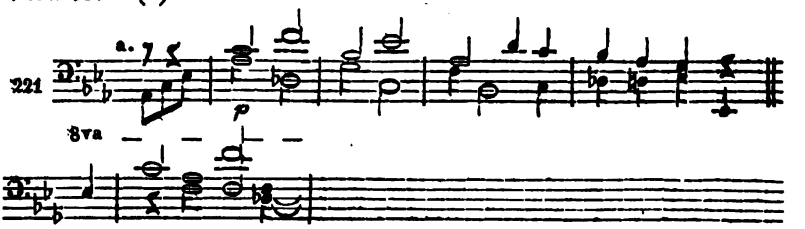

*) Man sehe S. 192.

hat einen ähnlichen, in der Dominante schliessenden Nachsatz zur Folge; der hiermit gebildete erste Theil wird mit leichten Aenderungen (b) wiederholt; der zweite Theil bringt einen kleinen fremden Zwischensatz und dann die Wiederholung des ersten Theils in dieser Umgestaltung.

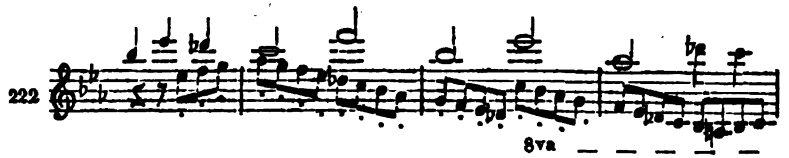

Statt des Schlusses wird aber nach G dur umgebogen und hier erst in Sechszehnteln, dann breiter in Achteltriolen ein Orgelpunkt in harmonischer Figuration ausgeführt, der uns auf der Dominante des Haupttons festsetzt.

Dritter Theil.

Nun tritt der Hauptsatz wieder auf. Da aber nach ihm nicht nach Es dur gegangen, sondern der erste Seitensatz im Haupttone (Dur) aufgestellt werden soll, so fällt erstens der Anhang (S. 189), der im ersten Theile C moll noch fester einzuprägen diente, zweitens der Zwischensatz (No. 217), der uns nach Es dur überführte weg; drittens wird die Wiederholung des Nachsatzes in dieser Weise —

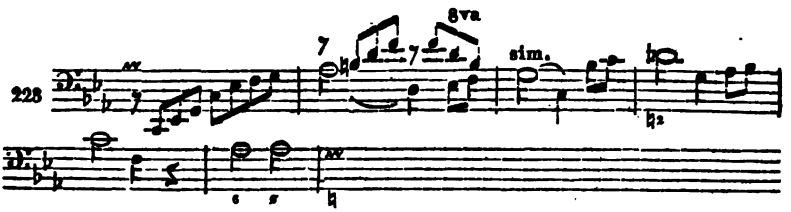

fortgesetzt, um über die Unterdominante (F moll) nach der Oberdominante (G—dur) zu bringen und hier den Seitensatz im Haupttон, aber in dem ihm eigenthümlichen Geschlechte folgen zu lassen.

Er schliesst, wie zuvor, in der Dominante, hier also in G dur; darauf folgt auch der Gang des ersten Theils (etwas verändert) in G dur, mit einem vollkommnen Schluss in C dur; endlich, in derselben Tonart, der Schlusssatz. In seinem Nachsatz aber wendet sich schon der erste Abschnitt nach C moll, wiederholt sich in Es dur und führt über G dur in den Haupttон.

Hier bildet sich nun noch ein besondrer Anhang. Zuvörderst wird der Hauptsatz vollständig mit abweichender Wiederholung seines Nachsatzes wiederholt; dann wird mit Elementen des ersten Ganges (No. 219) zweimal ein Satz in F moll mit Schlüssen im Haupttone gebildet, mit einem neuen Motiv —

224 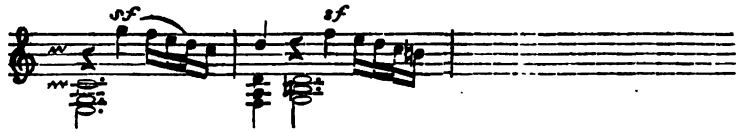

nochmals der Hauptton befestigt, nach einer Fermate in As dur zweimal der erste Abschnitt des Hauptsatzes gebracht und endlich im Haupttone geschlossen.

Nur zwei Punkte scheinen nochmalige Erwägung zu fodern.

Erstens die Aufstellung des vollständigen Hauptsatzes mit seinem Anhang in der Mitte, während in dem vorigen Beispiel die Wiederkehr des Hauptsatzes ganz unterbleiben durfte, sogar in der vierten und dritten Form (S. 148, 179) die unvollständige Anführung bisweilen genügte. Allein die Beschaffenheit des Seiten- und des Schlusssatzes foderten hier gewichtige Wiederkehr des Hauptsatzes. Der erste ist so flüssig und in seinem Ausgange unbestimmt, der zweite so kurz und karg gehalten, — beiden sind nothwendig Gänge angehängt: dass in dieser ganzen Masse kein fester Anhalt und Abschluss zu finden war; nur der Hauptsatz mit seinem Anhange bot einen solchen, war mithin unentbehrlich.

Zweitens die weite Ausführung am Ende des dritten Theils nach dem Schlusssatze. Hier walteten jedoch, wie nun schon einleuchtet, dieselben Gründe ob und noch stärker, weil jetzt die ganze Komposition abgeschlossen werden soll und der vorhergehende erste Seiten- und Schlusssatz fast durchaus in Dur verweilen, während für die Stimmung des Ganzen Rückkehr und Schluss in Moll hier*) nothwendig ist. —

Ist nun aber nicht dennoch in diesem Fall ein Rondo mit viermaliger Aufstellung des Hauptsatzes gegeben, also eine (sechste) Form, die uns oben (S. 170) unrathsam schien? Nein. Der Hauptsatz erscheint zwar allerdings viermal; wir können ihn aber bei seinem letzten Erscheinen nicht als eine neue Hauptpartie, sondern nur als wiederholenden Anhang anerkennen, weil ihm keine neue Zwischenpartie (kein dritter Seitensatz, wie im Schema S. 170) vorangeht. Das Schema**) dieser unsrer Form würde sein:

Th. I.	Th. II.	Th. III.
HS. SS. 1. SZ. HS.	SS. 2.	HS. SS. 1. SZ. HS oder Anhang.

Wir haben also wiederum eine dreitheilige, nur weit reicher zusammengesetzte Konstruktion vor uns, deren dritter Theil Wiederholung des ersten (mit den nöthigen Modulationsänderungen) ist.

---

*) Hier, — aber keineswegs immer. Oft gestattet die Stimmung und Tendenz eines Tonstücks, das in Moll steht, einen Schluss in Dur; es wird dann mit Seiten- und Schlusssatz in Dur geendet, oder auch der Anhang in Dur gesetzt.

**) SZ. soll Schlusssatz bedeuten, die Gänge sind unerwähnt.

Schlussbemerkung.

Hiermit sind wir nun an eine sehr bezeichnende Gränze der Rondoformen gelangt, obwohl noch nicht das letzte Wort über dieselben gesagt werden kann.

Ueberblicken wir alle bisherigen Gestaltungen, so tritt uns aus allen als erster Karakterzug das entgegen:

dass das Rondo als Kern und Hauptsache einen liedförmigen Satz (den Hauptsatz) aufstellt, von ihm auf Gänge und andre Sätze (die Seitensätze) abgeht, von diesen aber stets wieder auf den Hauptsatz zurückkommt.

So ist also das Wesen des Rondo eine Aneinanderkettung verschiedner Sätze und Gänge und hierin liegt sowohl die Ausdehnungsfähigkeit, die wir von Stufe zu Stufe der Rondoformen haben wachsen sehen, als die Lockerheit des innern Verbands ausgesprochen. Daher wurden eben je grössere und grössere Zusammensetzungen möglich, und wo man nicht wagen darf, den Hauptsatz zum vierten Mal mit einem dritten Seitensatze zu wiederholen, da wiederholt man ihn ohne letztern, wenigstens theilweis im Anhange, lässt ihn dafür aber auch ganz oder theilweis in der Mitte fallen.

Als zweiter Karakterzug tritt uns sodann in allen Rondos im Allgemeinen der leichtere, weniger wichtig genommene Inhalt vor Augen. Jeder Satz eilt, sich liedförmig abzurunden um dann andern Sätzen und Gängen Platz zu machen; ja die Seitensätze lösen sich ganz oder theilweis in Gänge auf und gewähren so ein noch leichteres Tonspiel. Dieser Karakterzug wird erst im Gegensatz zur Sonatenform, zu der wir jetzt fortschreiten, vollkommen erkannt werden. Einstweilen vergleiche man die Rondoformen in der Lockerheit ihres Zusammenhangs mit der uns schon bekannten Fuge, um sich vorläufig zu orientiren; die Fuge lässt ihren oder ihre Gedanken (die Subjekte) nie los, das Rondo lässt einen um den andern fallen; die Fuge verwandelt ihre Hauptgruppen (die Durchführungen, oder das Thema selbst) unaufhörlich, das Rondo hält seinen Hauptsatz, von unwesentlichen Veränderungen abgesehen, stets, sogar in derselben Tonart fest.

Beide Karakterzüge treffen am wenigsten in der vierten und fünften Rondoform zu, die aus Haupt- und erstem Seitensatz eine zusammenhängendere Masse zu bilden streben. Aber eben hier bildet sich auch der Uebergang zu einer neuen Form, zu der Sonatenform, die wir nun zu erkennen und zu üben haben.

Vierte Abtheilung.

Die Sonatenform.

Das lose Aneinanderreihen verschiedner Sätze und Gänge war uns als Karakterzug der Rondoformen erschienen. Nur ein Satz, der Hauptsatz, war ursprünglich im Rondo wichtig genug, um wiederholt zu werden; er war dann aber auch das einzige Feststehende des Ganzen, und musste eben darum immer in derselben Weise (wenigstens im Wesentlichen) und in derselben Tonart wiedergebracht werden. So hatte man an ihm einen steten Anhalt; aber zugleich war die Modulation durch ihren mehrmaligen Rückgang auf denselben Punkt von freierer und energischerer Entwickelung zurückgehalten, fast nur auf die Räume zwischen Haupt- und Seitensätzen beschränkt.

Die vierte und besonders die fünfte Rondoform sind über diesen beengenden Kreislauf hinausgegangen. Indem sie Haupt- und ersten Seitensatz zu einer einheitsvollern Masse vereinen, besonders im dritten Theil beide (mit dem Schlusssatze, wenn ein solcher vorhanden) im Hauptton eng verbunden wiederbringen, giebt sich in ihnen eine andre und höhere Tendenz zu erkennen. Nicht mehr

das Einzelne (die einzelnen Sätze) in seiner Vereinzelung

soll gelten, sondern der innige Verein der Einzelheiten (einzelnen Sätze) zu einem Ganzen, also

das Ganze in seiner innern Einheit

wird zur Hauptsache. In diesem Ganzen fängt auch das Einzelne an, sich aus seiner Starrheit zu lösen; es ist nicht mehr blos für sich da und muss auf sich beschränkt seinen Platz bewahren; es bewegt sich (wenigstens der erste Seitensatz) von seinem ursprünglichen Sitze zu einer andern Stelle (von der Dominanten- oder Paralleltonart zum Hauptton), und zwar nach dem Bedürfniss des Ganzen, das nun in grösserer Einheit und mit grösserer Masse im Haupttone sich abschliessen will.

Nur der zweite Seitensatz ist dieser Tendenz fremd geblieben. Er steht für sich da, als ein Fremdes zwischen dem ersten und dritten Theil. Man werfe aus dem S. 181 gewiesenen Schema, — oder aus dem S. 185 betrachteten Beethovenschen Rondo den zweiten Seitensatz mit seinen Anhängseln (Gang und Orgelpunkt) aus: so bilden erster und dritter Theil ein Tonstück von so fester Einheit, wie keine der Rondoformen darbietet. — Dass übrigens diese Operation an Beethovens Rondo schon aus innern Gründen (die leidenschaftliche Unruhe des Ganzen fodert den im zweiten Seitensatze gebotenen beschwichtigenden Gegensatz) verwerflich sein würde, kommt hier nicht in Betracht.

Die Sonatenform*) nun vollführt, was die vierte und fünfte Rondoform begonnen hat. Sie thut dies im Allgemeinen in zwiefacher Weise. Einmal dadurch, dass sie das Fremde, — den zweiten Seitensatz, — das die fünfte Rondoform zwischen dem verschmolznen ersten und dritten Theile noch festhält, aufgiebt (wie wir oben S. 194 blos aus formellen Gründen vorgeschlagen) und sich auf die enger vereinigten Partien beschränkt. Dies ist die kleine Sonaten- oder Sonatinenform. Dann, indem sie einen neuen zweiten oder mittlern Theil bildet und zwar in Einheit mit dem ersten Theil, also aus dessen Inhalte. Dies ist die eigentliche Sonatenform.

Beide Formen, oder vielmehr Arten der einen Sonatenform werden für Sätze schneller wie langsamer Bewegung angewendet. Wir werden sie zuerst an erstern studieren, weil sie eben hier, wo die Bewegung von einem Satze zum andern und die Beweglichkeit der Sätze vorherrscht, ihre Natur am deutlichsten enthüllen. Die kleine Sonatenform würde übrigens kaum einer besondern Aufweisung bedürfen, wenn wir nicht damit zugleich der eigentlichen Sonatenform vorarbeiteten. Aus diesem Grunde sei sie im Folgenden genau durchgenommen.

Erster Abschnitt.

Die Sonatinenform.

Diese Form ist uns bei dem ersten Hinblick als eine Zurückführung der fünften Rondoform auf zwei Theile durch Auswerfung des Mittlern erschienen. Allein es versteht sich, dass solche Anschauungsweise nur eine vorläufige Veranschaulichung beabsichtigte, uns nur vorläufig vergewissern sollte, dass wir alle Bedingungen und Voraussetzungen der neuen Form schon in Händen hätten. In der That aber wird diese Form wie jede durch den Inhalt des Tonwerkes, wie er sich in der Seele des Komponisten gebiert und ausgestaltet, hervorgerufen, oder vielmehr: ist nichts als diese Ausgestaltung.

Hiermit verweiset nun selbst jene äusserliche Anknüpfung auf den Inhalt und Antrieb der Sonatinenform.

*) Sonate heisst bekanntlich (wie weiterhin zu besprechen sein wird) ein aus mehrern abgesonderten Sätzen, z. B. aus Allegro, Adagio, Scherzo und Finale zusammengesetztes Tonstück für ein (oder zwei) Instrumente. Mit dem Namen Sonatenform aber bezeichnen wir — in Ermangelung eines andern bereits geläufig wordnen Namens — die ganz bestimmte Form eines einzigen Tonstücks. Der hin und wieder gebrauchte Name „Allegro“ oder „Allegroform“ ist schon deswegen unangemessen, weil die Sonatenform auch häufig für langsame Sätze angewendet wird.

Ein leichterer, flüchtig weiter führender Satz, der nicht sowohl für sich, vielmehr als Bestandtheil eines grössern Ganzen beweglich in einandergreifender Bestandtheile gelten will: das ist der Keim eines solchen Tonstücks; leichte Fortbewegung und Verknüpfung ist der hervortretende Karakterzug desselben.

Hier*) —

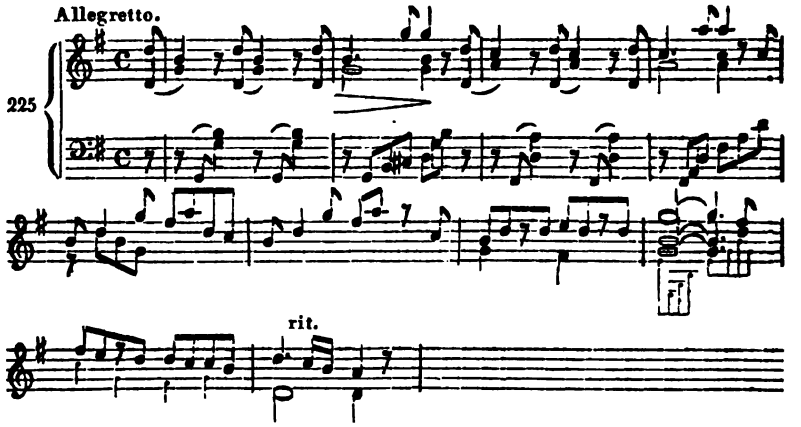

haben wir einen solchen Satz vor uns, der als Beispiel der Sonatinenform in Dur dienen soll. Wollten wir auch annehmen, dass er irgend einen Grad von künstlerischem Interesse erregt: so ist doch offenbar sein Inhalt ein nicht tief anregender, das Ganze aus leichten Motiven leicht und flüchtig gewebt. Der Satz erscheint für sich selbst nicht wichtig genug, reizt uns also zu raschem Fortschreiten. Sollte er Hauptsatz eines Rondos werden, so müssten wir ihn durch festern Abschluss wenigstens zu einer formellen Bestimmtheit fördern, um ungeachtet der Leichtigkeit seines Inhalts einen genügenden Anhalt an ihm zu haben. — Umgekehrt hat in dem S. 185 betrachteten Beethovenschen Rondo die leidenschaftliche, in scharfen aneinandergedrängten Gegensätzen sich kundgebende Bewegung ersetzt, was dem Hauptsatz an fester Ausprägung der Form abgeht.

Wie haben wir nun den obigen Anfang (No. 225) weiter zu führen?

Er zeigt sich als ein Vordersatz, fodert also anscheinend seinen Nachsatz, das heisst: vollendete Periodengestalt. Dagegen ist kein

*) In diesem und den folgenden Beispielen hat aus Rücksicht auf den Raum nur das Nothwendigste gegeben, nur ein Entwurf auf einer Zeile gesetzt werden können. Die Unterstimme soll den Bass andeuten und ist dazu bald eine bald zwei Oktaven tiefer zu stellen, bald als blosse Harmonie-Andeutung anzusehen. — Diese Abfassungsweise hat auch auf den Inhalt nachtheiligen Einfluss gehabt; er erscheint zu einseitig in die Diskantregion gedrängt, nicht spielvoll, nicht klaviermässig, überhaupt nichts weniger als reich entwickelt.

Antrieb zu zweitheiliger Liedform vorhanden; der Inhalt ist nicht so bedeutsam, dass er weitern Raum foderte; und der (auf die Dominante fallende) Halbschluss lässt eher einen Schluss im Hauptton, als in der Tonart der Dominante erwarten.

Wir gehen so weiter:

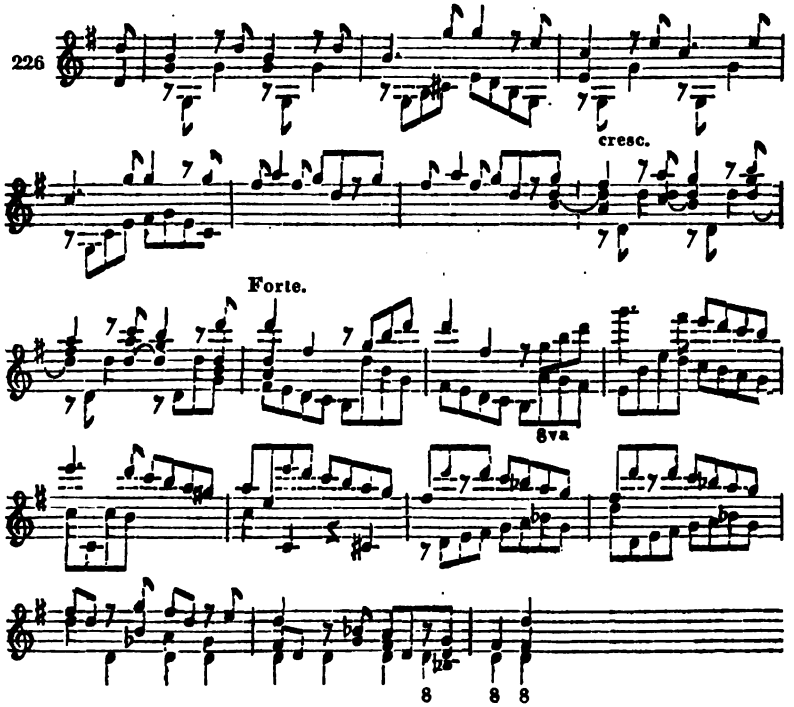

Dass hier ein Satz geschlossen, ist klar. Aber wie? nicht einmal mit einem Ganzschluss, weder im Haupttone noch in der Dominante. Zwar zeigt sich im dreizehnten Takte der Dominantakkord (oder gar nur verminderte Dreiklang) von D dur; aber er tritt auf dem vierten Viertel, also auf dem leichtesten Taktheil, in einer Umkehrung und zu einer so beweglichen Kantilene auf, dass gar nicht das Gefühl des Schlusses, sondern das Bedürfniss weitern Fortgangs entsteht. Darauf folgt denn — ein Halbschluss im Hauptton (wie in No. 225 bei dem Vordersatze) und zwar mit der Mollharmonie der Tonika, so dass man nicht einmal an einen sogenannten Kirchenschluss in D (Th. I, S. 321) denken kann. Die ganze Formel von Takt 13 bis zu Ende ist nichts, als ein befestigter Halbschluss im Haupttone.

Der Vordersatz hätte zu einem Hauptsatze für ein Rondo benutzt werden können; jetzt, wo die Flüchtigkeit der Gestaltung zu der Leichtigkeit des Inhalts kommt, ist nicht mehr an die Stabilität eines Rondo,

sondern nur an gleich leichten Fortschritt und somit an den fortdrängenden Gang der Sonatenform zu denken.

Allein — ist denn der Inhalt unsers Satzes ein drängender? Dazu haben wir ihn wohl schon zu leicht befunden; er fodert leichtere Behandlung, — wie im Bisherigen, so im Weitern.

Dies zeigt sich nun zunächst in der Weise, wie der Seitensatz an dem Hauptsatz anschliesst; eine Weise, die der Sonatinenform eigen und ihr auffallendster Unterschied von der Sonatenform ist. Wir zeigen ihn gleich praktisch am vorliegenden Falle.

Der Schluss in No. 226 ist unstreitig ein blosser Halbschluss und die Tonart unverändert G dur. Allein der letzte Akkord, — also der Schlussakkord, — ist der Dreiklang auf der Dominante, auf d. Nach einer längst uns geläufigen Vorstellung (Th. I, S. 73) erinnert dieser Dreiklang an die Tonart seines Grundtons, an D dur; ja in der Modulationslehre haben wir schon (Th. I, S. 192) erkannt, dass ein nach einem Schlusse frisch eintretender Dreiklang uns in die von ihm angedeutete Tonart versetzen kann, — mittels eines Modulationssprunges. Ein solcher finde hier statt.

Wir sind zwar noch in G dur, der Schlussakkord ist nur der Dominantdreiklang von G, aber er erinnert an die Tonart der Dominante, D dur, und so bestimmen wir:

er soll der tonische Dreiklang dieser neuen Tonart sein.

Dies ist unstreitig die leichteste oder flüchtigste Weise, in die neue Tonart und zum Seitensatze gelangt zu sein; es ist die Modulationsweise der Sonatine.

Wir fahren also, mit Wiederholung des letzten Taktes aus No. 226 so fort.

227

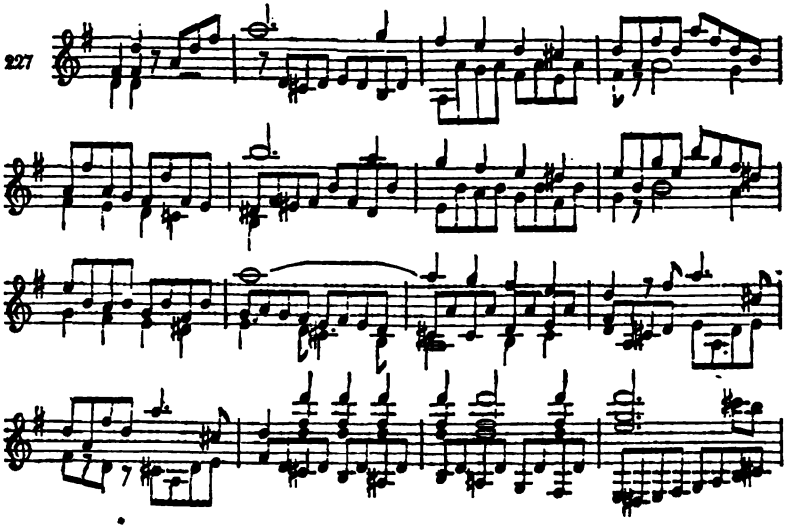

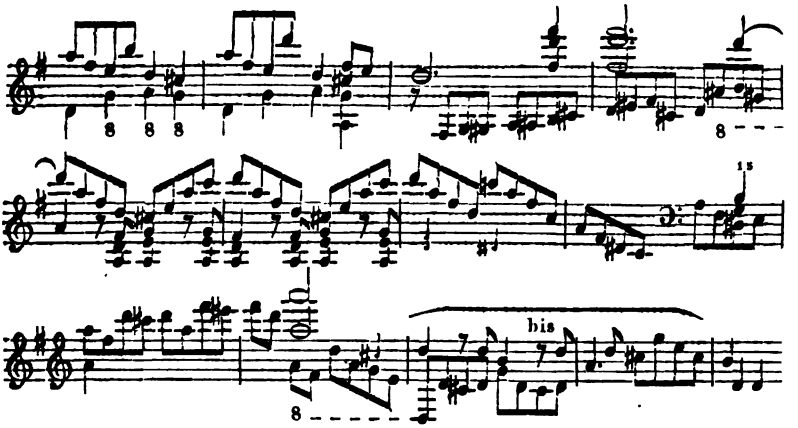

Der Seitensatz, der hier mit dem zweiten Takt anhebt, hat nicht einmal den Weg zu periodischer Bildung eingeschlagen; er besteht im Grunde nur aus einem einfachen auf dem vierten Takte schliessenden Satze, der mit einer Wendung nach E moll, dann noch zweimal in E moll, — stets unter Versetzung aus einer Stimme in die andre, — wiederholt wird; auch hier also offenbart sich die leichte Weise des Ganzen. Mit dem zehnten Takte wird in den jetzigen Hauptton (den Hauptton des Seitensatzes) zurückgegangen und derselbe nun festgehalten; der zehnte bis zwölfte Takt wiederholt (wenigstens im Wesentlichen) den Kern des Seitensatzes, so dass man denselben erst hier für geschlossen erachten muss.

Von diesem Abschluss des Seitensatzes an war nun jedenfalls noch ein weiterer Fortgang nothwendig, um das Ganze in der Tonart des Seitensatzes fester und befriedigend abzurunden; dies war um so nothwendiger, je loser die Modulation des Seitensatzes sich gebildet hatte. Daher beginnt nun vom zwölften Takt ein Gang, der in den letzten fünf Takten (die mit bis bezeichneten doppelt gerechnet) durch einen Schlusssatz den ersten Theil des Tonstückes endet.

Nach dieser Uebersicht des Ganzen ist zweierlei noch besonders nachzuholen.

Erstens: wir haben die Modulation des Seitensatzes eine losere genannt: ist sie nicht folglich tadelnswerth, da es ja bei uns stand, sie fester zu bilden? Nein. Obgleich man von Sätzen, die nur zur Veranschaulichung der Lehre und Arbeitsweise verfasst worden, nicht die tiefe Begründung fodern wird (S. 161 Anm.), die dem wahren Kunstwerk aus der Fülle des in ihn versenkten Künstlergeistes innere Nothwendigkeit aller seiner Momente giebt: so ist doch die Bildung des Seitensatzes der des Hauptsatzes, also dem Sinn des Ganzen wohl entsprechend. Auch der Hauptsatz ist keine festabgerundete Bildung, son-

dern besteht wesentlich aus dem Satz in No. 225 (oder dem Kern der zwei ersten Takte daselbst) dem nun statt eines abschliessenden Nachsatzes eine veränderte und weiterführende Wiederholung (No. 226) folgt. Ihm entspricht die Bildung des Seitensatzes, in welchem Takt 3 der kurze Kernsatz in wörtlicher Wiederholung, nur in einer andern Stimme, wiederkehrt und erst am Schlusse anders gewendet wird. Der Satz selbst ist hiermit befestigt; aber es hat sich an seiner Wiederholung eine neue Intention kund gethan: der Wechsel zweier Stimmen. Folglich musste auch dieser weitere Folge gegeben werden, wenn sie nicht als eine blos zufällige und einflusslose wieder fallen sollte; selbst wenn die Wiederholung der alternirenden Stimmen verzögert, z. B. so —

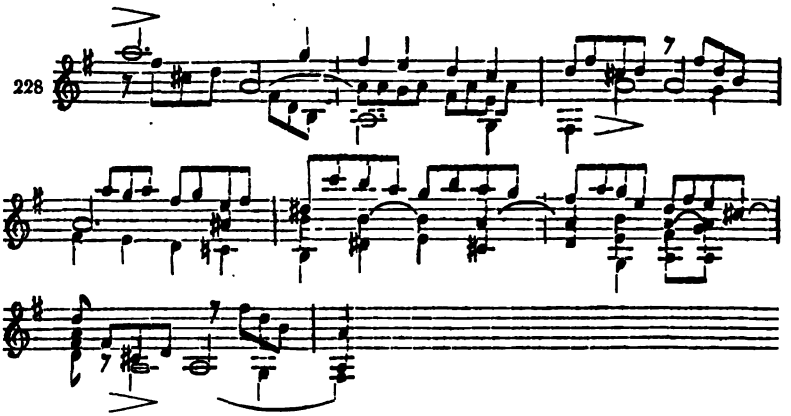

mit einem Zusatze zu einem festen Satz (der hier mit dem siebenten Takte schliesst) abgerundet würde, könnte die Wiederholung — nunmehr des ganzen Satzes (sie beginnt Takt 8 im obigen Beispiele) nicht wohl umgangen werden; sie war vielmehr bei der grössern Gewichtigkeit des Satzes um so nothwendiger geworden. Uebrigens erkennt man an diesem Beispiel, dass ein fester gebildeter Seitensatz weniger dem Sinne des projektirten Tonstückes entspräche, als der in No. 227 festgesetzte.

Zweitens: ist das, was wir in No. 227 dem Seitensatze bis zum Schlusssatze zugefügt haben, wirklich ein Gang? — Wir haben es oben kurzweg so genannt, weil dieses Zugefügte jedenfalls an der Stelle oder anstatt eines Ganges ist; genauer hätten wir diese Bildung als eine jener zweideutigen oder Mittelgestalten bezeichnen sollen. Bei genauerer Betrachtung finden wir nämlich den auf den elften Takt des Seitensatzes fallenden Schluss in Takt 12 und 13 durch abermalige Schlussformeln verstärkt; mit dem letzten Takte beginnt ein Satz von vier Takten, der abermals auf einen wiederholten Schluss ausläuft; auch dieser Satz wird (obwohl sehr geändert) wiederholt,

und hier erst wird der Schluss, nachdem er verlängert worden, vom zweiundzwanzigsten Takt an gangartig weitergeführt, — um bald wieder in den Hauptton und zum Schlusssatze zu führen. Vorherrschend ist also hier die Satzform und zwar mit fortwährender Neigung, einen Schluss im Haupttone zu machen oder zu befestigen; man könnte jeden der Sätze für einen Schlusssatz erachten, so wenig eigne Bedeutung hat er, so wenig ist einer derselben um seiner selbst willen da; sogar der eigentliche Schlusssatz gewinnt durch seine Stützung auf die Unterdominante festere Haltung. Aber eben darin spricht sich das Ganghafte jener Sätze aus. Es hat sich nur dadurch verborgen, dass die Sätze insgesammt in derselben Tonart bleiben. Wären wir von Takt 13 an so —

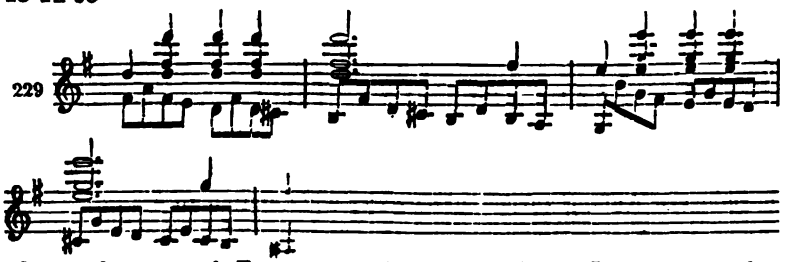

oder auch nur nach Festsetzung des ersten dieser Sätze vom sechszehnten Takte so —

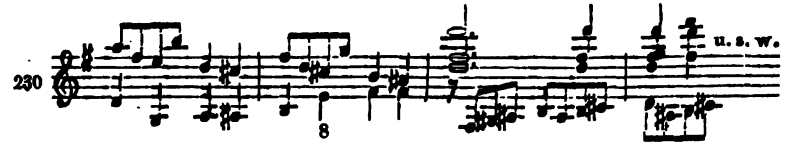

glied- oder satzweise fortgeschritten, so würde die Natur des Ganges klarer hervorgetreten sein. Dann wäre aber bei der Beweglichkeit des Seitensatzes ein Uebergewicht der Bewegung, eine Erregung die Folge gewesen, die dem leichten Inhalt und Gange des Ganzen nicht angemessen schiene. —

Hiermit haben wir nun also

den ersten Theil

unsers Tonstückes, ähnlich dem der fünften Rondoform, festgestellt.

Sollte jetzt als zweiter Theil, wie in den letzten Rondoformen, ein zweiter Seitensatz folgen? — Der Inhalt des ersten Theils ist zu leicht gefasst und abgefertigt, als dass er uns zu weiterm Fortschreiten, zur Aufstellung eines Gegensatzes reizen könnte.

Daher geht nun unsre Form entweder ohne Weiteres zum Wiederanfang des Hauptsatzes, oder es erfolgt diese Rückkehr des Hauptsatzes nach einem überleitenden Gange, der entweder schon auf der Dominante des Haupttons orgelpunktartig steht, oder zu einem Orgelpunkte dahin führt.

Im obigen Beispiel würden wir den sofortigen Wiederanfang vorziehen, weil Harmonie und Melodie auf das Beste dazu bereit liegen. Wäre dies nicht der Fall, hätten wir z. B. für gut befunden, den Schlusssatz lebhafter hinaufzuführen, —

231

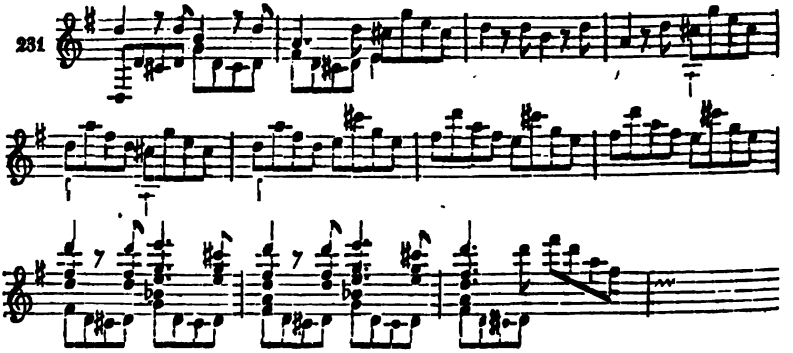

(eine Heftigkeit, die im Vorhergehenden gar nicht begründet wäre) so würden wir eines Ueberleitungssatzes bedürfen, um wieder auf den harmlosern Anfang zurückzukommen; wir könnten so —

232

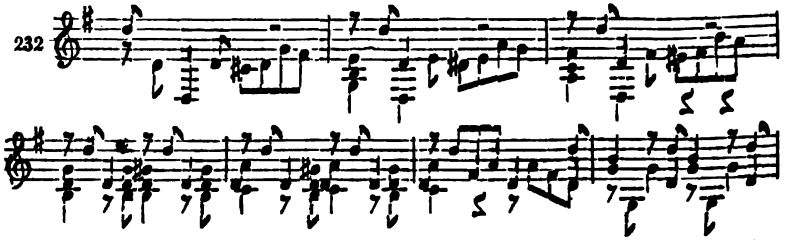

zum Anfang (im letzten Takte) zurückkehren. — Ein gleiches Bedürfniss tritt ein, wenn Seiten- und Schlusssatz in einer fremdern Tonart stehen, z. B. in einem Tonstück aus Moll in der Parallele. Angenommen, unser Hauptton wäre H moll gewesen und der Schluss stünd also in der Parallele, D dur: so wär' es nicht wohlgethan, von da (nach No. 227) sogleich wieder nach H moll, mit der Quinte in der Oberstimme, zurückzuspringen; man hätte Grund zu einer vermittelnden Ueberleitung, die sich vom vorletzten Takte von No. 227 etwa so —

233

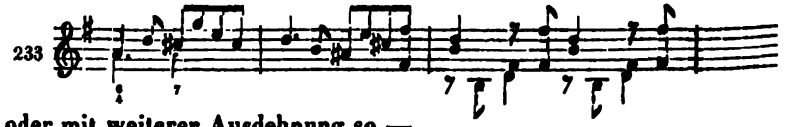

oder mit weiterer Ausdehnung so —

234

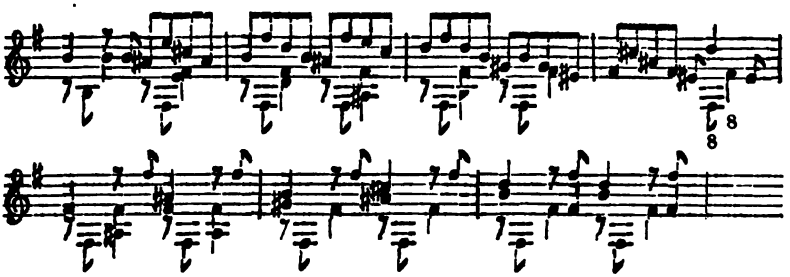

hätte machen und in den Hauptton (das jetzt dafür angenommene H moll) und das erste Motiv hätte zurückführen können. — Man erkennt hier und schon im Schlusssatze von No. 227, wie vortheilhaft es für die innigere Verknüpfung des Ganzen ist, wenn man am Schluss und vor dem Wiederanfang auf die ersten Motive zurückkommen kann. Technisch würde dies allerdings jederzeit möglich sein, nicht aber dem Sinn jeder besondern Komposition gemäss. Wir wollen uns also das Vortheilhafte solcher Ueberleitung nicht entgehen lassen, wohl aber auch hier uns hüten, aus einer bisweilen oder oft erspriesslichen Maassnahme eine allgemeine zwingende Regel zu machen.

Es ist noch ein dritter Fall (S. 200) möglich. Wir bedürfen bisweilen einer Ueberleitung oder Einschiebung zwischen dem Schluss des ersten Theiles und dem Wiederanfang, mögen aber dazu keins der schon vorhandnen Motive benutzen. Angenommen unser erster Theil hätte den in No. 231 aufgewiesenen Schluss gehabt und wir fühlten das Bedürfniss, der damit gegebnen zu grossen Erregung eine um so entschiednere Beruhigung entgegen zu setzen: so könnte uns schon die in No. 232 gegebne oder jede ähnliche Rückleitung zu lebhaft, also für den jetzigen Zweck ungeeignet erscheinen. Wir wollen, um den bewegtern Schluss besser zu motiviren, abermals als Hauptton nicht G dur, sondern H moll annehmen. Dann könnte sich eine Ueberleitung, wie die nachfolgende, —

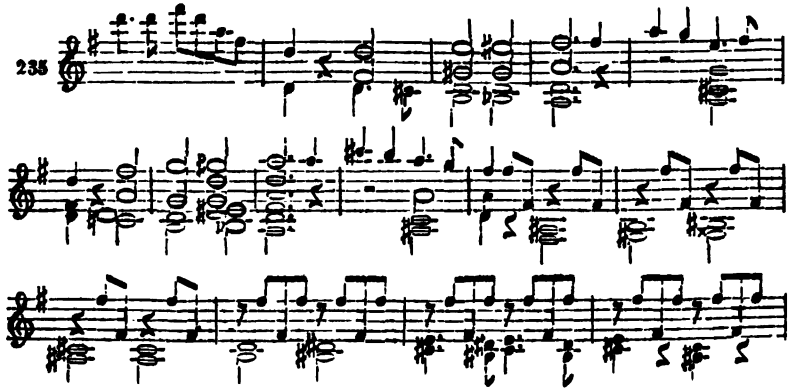

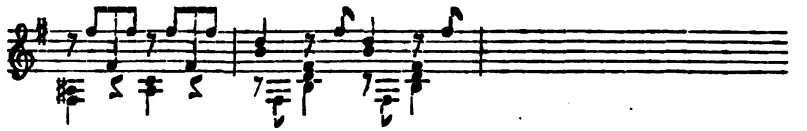

ergeben.

Hier sehen wir abermals, wie eng sich die Sonatinenform und durch sie die Sonatenform an die fünfte Rondoform anschliesst. Der in No. 235 auftretende Satz tritt offenbar an die Stelle des zweiten Seitensatzes. Nur reift er nicht zu einem solchen; er ist vielmehr auf einfache Satzform und den Umfang von vier Takten beschränkt und führt nach einmaliger Wiederholung in einen Gang und zum Wiederanfang, so dass niemand ihn für gleich gewichtig mit dem Haupt- oder ersten Seitensatz ansehen wird.

Wie nun auch der Rückschritt zum Hauptsatze geschehen sei, mit seinem Eintritte beginnt

der zweite Theil

der Sonatine. Hieraus ergiebt sich schon, dass sie nur aus zwei Theilen bestehen kann; der ehemalige zweite Theil (nämlich aus der fünften Rondoform der zweite Seitensatz) ist ja ausgefallen und somit der ehemalige dritte Theil zum zweiten geworden.

Der Inhalt dieses zweiten Theils nun ist uns aus der Rondoform bekannt; er ist aus

Hauptsatz (erstem) Seitensatz Gang und Schlusssatz

zusammenzustellen, die insgesammt im Hauptton, — also bei uns in Gdur, — auftreten.

Allein auch bei der Zusammenstellung waltet die leichtere Weise der Sonatinenform vor.

Im ersten Theil endete der Hauptsatz mit seinen Anhängseln mit einem Halbschluss auf der Dominante des Haupttons und wir setzten damals fest:

es solle diese Dominante für den Sitz der neuen Tonart D dur, für den Seitensatz gelten.

Diese Annahme war willkührlich; eben so gut (oder vielmehr richtiger) konnte der damalige Schlussakkord als Dominante des Haupttons (G dur) gelten und wir erkannten nur in jener Leichtigkeit, uns aus einem in den andern Ton zu versetzen, einen Karakterzug der Sonatine.

Jetzt, — im zweiten Theile, — wird zuvörderst der ganze Hauptsatz mit seinem Anhange, bis zum Schlusse von No. 226 wiederholt. Nun aber wenden wir uns auf die andre Seite obiger Modulationsannahme:

der Schlussakkord soll als Dominante des Haupttons geltend bleiben;

und hiermit wird denn der Seitensatz mit Gang und Schlusssatz, wie er in No. 227 gebildet war, wiederholt, — jetzt aber, zum Abschluss des Ganzen (wie im Rondo vierter oder fünfter Form) im Haupttone. Er setzt also so —

236

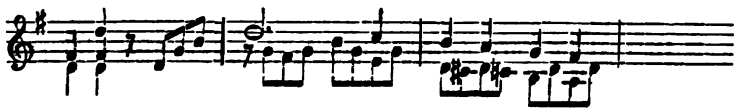

ein und geht mit kleinen Abweichungen oder in wörtlicher Wiederholung zu Ende.

Ob dann noch ein Anhang gebildet, ob in demselben — oder gelegentlich bei der Wiederholung des Seitensatzes, oder des nachfolgenden Ganges die Unterdominante berührt werden soll: das ist in jedem einzelnen Falle nach dem Bedürfniss desselben zu beurtheilen. Der Anhang sowohl als die Berührung der Unterdominante dienen bekanntlich (Th. I, S. 194) zu festerer und ruhigerer Abschliessung eines Tonstückes; es muss also aus dem Inhalt jeder besondern Komposition entschieden werden, ob und wieweit es für sie einer solchen verstärkten Abschliessung bedarf. Im vorliegenden Falle scheint eine solche unmotivirt; bei dem leichten Inhalt und dem langen Verweilen des Ganges und Schlusssatzes in der Tonart des Seitensatzes (No. 227) also zuletzt im Haupttone bedarf es keiner weitern Befestigung des Schlusses. Wäre dem aber anders, so könnte gleich beim Eintritte des Seitensatzes die Unterdominante angeregt werden, —

237

worauf das Weitere im Haupton folgte, wie in No. 227 in der Dominante. Oder man könnte einen Abschnitt des Seitensatzes in die Unterdominante stellen. —

238

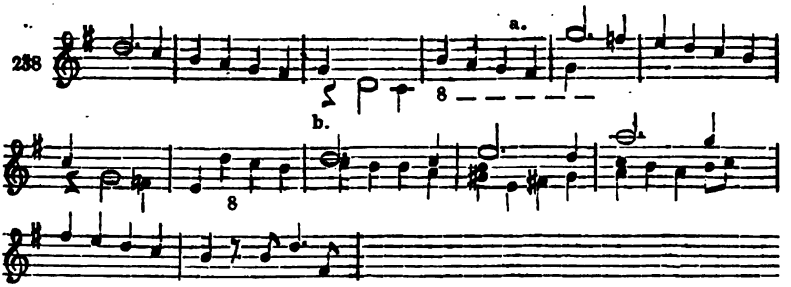

Bei a hätte sich der Satz nach A moll wenden sollen, wie in No. 227 nach E moll; statt dessen tritt er in die Unterdominante. Bei b hätte nun so fortgefahren werden können, wie in No. 227 im neunten

Takt des Seitensatzes; statt dessen wird nun die Wendung nach A moll nachgeholt und erst im letzten Takt wieder in die ursprüngliche Weise eingelenkt, so dass der Seitensatz um zwei Takte erweitert ist. Oder endlich konnte im Gang oder einem Anhange die Unterdominante benutzt werden, was keiner weitern Aufweisung bedarf.

Dies ist die Form der Sonatine. Sie zeigt uns also wiederum eine zweitheilige Konstruktion,

Theil I.				Theil II.			
HS.	SS.	G.	SZ.	HS.	SS.	G.	SZ.

dergleichen wir seit den Lied- und Etüdenformen nicht mehr gefunden; ja es ist sogar der zweite Theil der Hauptsache nach nichts als eine Wiederholung des ersten. Und dennoch: wie weit reicher und gesättigter ist hier die Form der Zweitheiligkeit, als zuvor. — Und gleichwohl herrscht dasselbe Konstruktionsgesetz, nur auf grössere Massen und zusammengesetztere Verhältnisse angewendet. Dieses Fortbestehen und immer weiter greifende Walten unserer ersten Grundsätze ist aber nicht blos, wie wir Th. I, S. 7 vorhergesagt, eine Bestätigung derselben, sondern eine mächtige Hülfe bei der künstlerischen Konzeption: denn damit werden die so einfachen und doch so durchgreifenden Gesetze der Vorstellungs- und Denkweise des Künstlers wahrhaft zu eigen; sie lenken, bestimmen, sichern seine Auffassungen vom ersten Keim an bis zur Vollendung des Werks.

Die

Sonatinenform in Moll,

dürfte sich wohl seltner gerechtfertigt finden, da der Karakter des Mollgeschlechts dem leichten, flüchtigen Sinne der Sonatinenform weniger entspricht; auch erinnern wir uns keines erheblichen Falls dieser Form.

Sollte sie zur Anwendung kommen, so müsste sie denselben Gesetzen folgen. Nur ein mehr leicht berührender als tiefgreifender Satz, z. B. dieser —

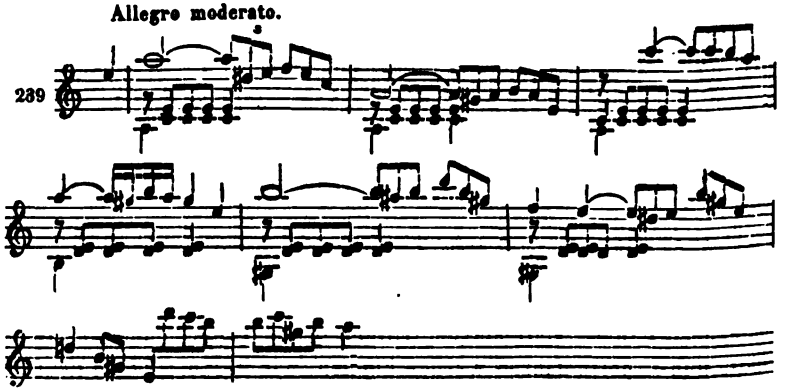

der nach erfoderlicher Weiterführung einen befestigten Halbschluss auf der Dominante machte, z. B. —

240 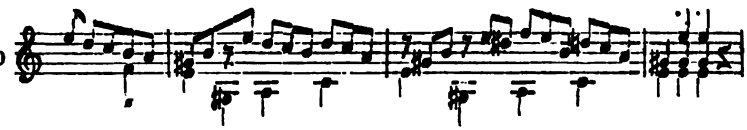

würde gegründeten Anlass für die leichte Form geben. Nach dem Halbschlusse würde, eben wie in Dursätzen, im ersten Theile der Seitensatz in der Parallele eintreten, z. B.

241 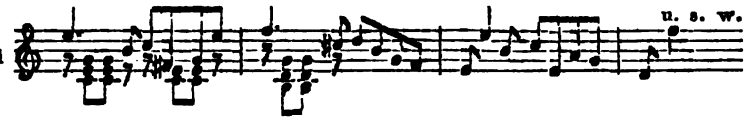

im letzten Theil erfolgte derselbe Eintritt im Haupttone — und zwar in Moll oder sogar in Dur, —

242 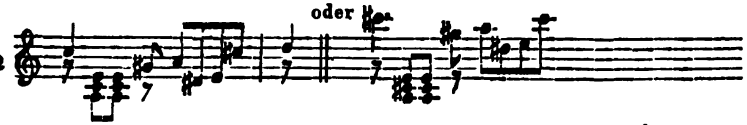

und zwar in allen Fällen ohne eigentlichen Uebergang, — und wenn man für gut gefunden hätte, den Seitensatz auch zuletzt in Dur aufzuführen, so könnte Gang und Schlussatz in Dur gesetzt, oder damit nach Moll zurückgekehrt werden. Im letztern Fall würde es wahrscheinlich eines weitern Anhangs bedürfen, um dem zurückgesetzten Moll noch das erfoderliche Gewicht zu geben.

Zweiter Abschnitt.

Nähere Nachweise über die Sonatinenform.

Wir haben im vorigen Abschnitte die Sonatinenform an praktisch vor uns entstehenden Beispielen erläutert. Jetzt liegt uns nun der Nachweis derselben an einigen Werken der Meister ob. Wir wenden uns hier vornehmlich an Mozart; in der Richtung seiner Klavierkomposition war es bedingt, dass er sich der leichten Form häufiger bediente. Oft mag die Hast, die ihm durch Verhältnisse (wie er selbst klagt) geboten wurde, dazu gedrängt haben; stets kam ihm dann die geniale Leichtigkeit seiner Konzeption zu Hülfe, dergestalt, dass man bei keiner seiner hierherzuzählenden Kompositionen Anlass findet, sie anders oder statt ihrer eine andre zu wünschen.

Das erste Beispiel giebt uns der erste Satz der vierhändigen D dur-Sonate*).

Der Hauptsatz ist noch leichter gewebt, wie der unsrige; nach einem aus zweierlei Motiven gebildeten Satze —

243

(die letzten beiden Takte werden wiederholt) folgt ein zweites Sätzchen,

244

(das höchstens mit seinem zweiten Motiv an den ersten Satz erinnert) und diesem ein drittes, —

245

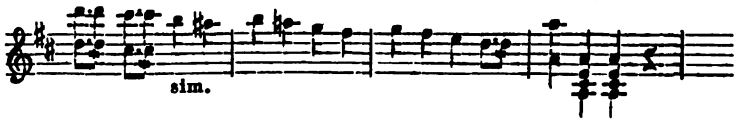

das mit einem Halbschlusse den ganzen Hauptsatz auf das Kürzeste und Leichteste endet.

Nun wird auf den Grund des Dominantdreiklangs angenommen, dass wir uns in der Tonart der Dominante befänden und ohne Weiteres ein eben so lockergewebter Seitensatz in A dur eingesetzt. Er besteht im Grunde nur aus dem Sätzchen

246

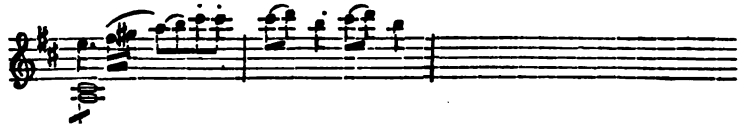

das mit einer kleinen Aenderung wiederholt und leichtweg

247

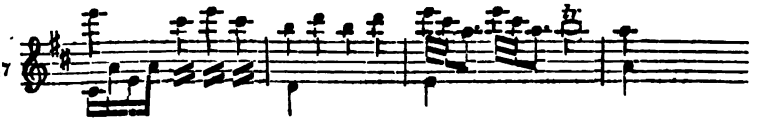

geschlossen wird. Hier hängt Mozart eine ganghafte, aber satzartig schliessende Stelle an, —

248

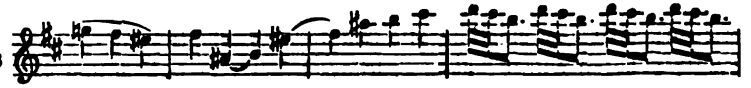

*) Heft 7 der Breitkopf-Härtelschen Gesammtausgabe, No. 3.

(eine jener Mittelbildungen, die zwischen zwei Formen stehen und von beiden annehmen) und endet mit eben so leichtem Schlusssatze.

Nun folgt als Ueberleitung zum Wiederanfang eine Reihe von einundzwanzig Takten. Bemerkt man, dass der ganze erste Theil nur dreissig Takte hat, so könnte der vorläufige Anblick zweifelhaft machen, ob wir nicht hier ein Rondo fünfter Form vor uns hätten. Allein die genauere Betrachtung zeigt uns, dass hier von einem zweiten Seitensatze nicht die Rede sein kann. Mozart stellt zuvörderst einen neuen, wieder aus zwei verschiednen Partien gebildeten Satz in der Dominantparallele auf,

und wiederholt ihn eine Stufe tiefer, also in A dur. Nun folgt ein Gang —

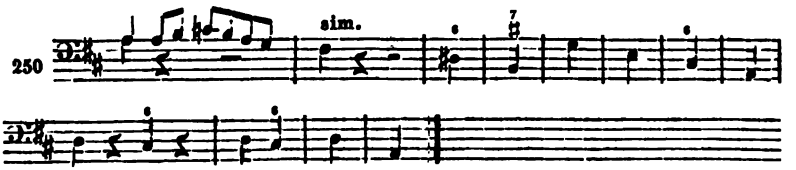

von acht Takten, der auf einen Halbschluss auf der Dominante des Haupttons und zwei Takte weiter zum Hauptsatz zurückführt. Es ist klar, dass das viertaktige, in der Modulation sogleich weiterrückende Sätzchen in No. 249 nur ein vermittelnder, kein Seitensatz sein kann. — Von da an wird der Hauptsatz mit seinem Halbschluss unverändert wiederholt.

Dasselbe geschieht mit dem Seitensatze, der nun wie im vorigen Beispiel ohne Weiteres im Hauptton auftritt, sieben Takte weit. Hier aber macht der Komponist einen vollkommnen Schluss und wiederholt den ganzen Seitensatz, — aber die ersten Takte in Moll (D moll) — worauf dann Gang und Schlusssatz (dieser ebenfalls erweitert) das Ganze beenden.

Ein sehr ähnliches Beispiel bietet der erste Satz der vierhändigen B dur-Sonate desselben Meisters*), nur dass sie in allen Theilen energischer zusammengehalten ist; schon der Hauptsatz, noch mehr der Seitensatz (bei dessen Wiederholung sich ein artiges Spiel der Stimmen —

*) In demselben Hefte No. 4.

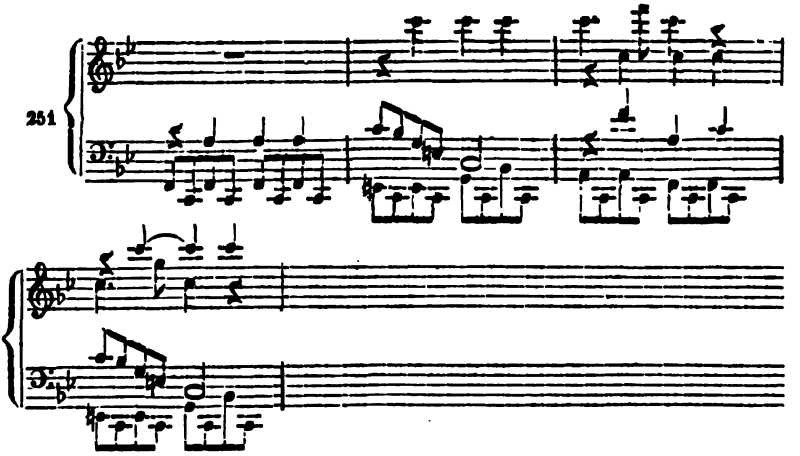

macht) bezeugen das. Daher bedarf es eines kräftigern Schlusssatzes, der sich so —

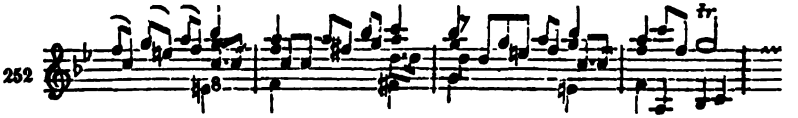

(wie hier der dürftige Auszug andeutet) bildet und mit Versetzung der Stimmen wiederholt und noch eine Durchführung des ersten Motivs aus dem Hauptsatze (gleichsam einen Anhang) nach sich zieht, die zu beruhigenderm Schluss und zugleich zur Rückführung in den Hauptsatz und Ueberführung in den zweiten Theil dient. Letztere macht sich einiger mit dem Vorhergegangenen und zugleich kürzer, als in der D dur-Sonate. Zu Ende des zweiten Theils wird der Schlusssatz in die Unterdominante gewendet, —

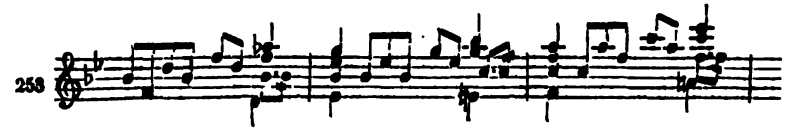

von da in die Oberdominante und den Hauptton, abermals wiederholt und jene Reminiszenz aus dem Hauptsatze zu einem vollbefriedigenden Anfange benutzt.

Das letzte Beispiel gebe der erste Satz der freundlichen kleinen C dur-Sonate.*) Es ist hier, nach allem bereits Erörterten nur die ungleich reichere und buntere Zusammensetzung merkenswerth.

Ein Sätzchen von zwei Takten, das wiederholt wird, beginnt den Hauptsatz; ein blos durch gleiche Begleitungsform und verwandte

*) No. 1 des ersten Hefts.

Stimmung mit dem erstern zusammenhängender zweiter Satz von vier Takten, abermals wiederholt, ein mehr gangartiger Zusatz von zwei Takten und dessen Wiederholung bilden den Hauptsatz und nun folgt, mit Berührung der Unterdominante, ganz kurz (in zwei Takten) der Halbschluss.

Der Seitensatz bringt zuerst folgenden Satz —

254

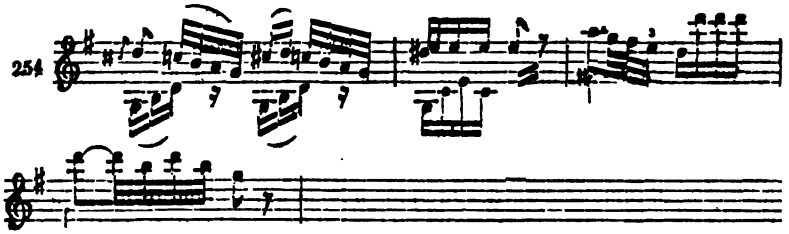

mit seiner Wiederholung; dieser schliesst sich unmittelbar ein ganz verschiedener,

255

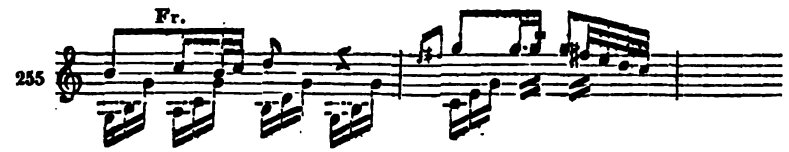

ebenfalls wiederholter Satz an, dem nach einer kleinen Ausdehnung des Schlusses eine Periode, wiederum ganz neuen Inhalts (statt des Halbschlusses hat der Vordersatz einen unvollkommenen Ganzschluss in der Dominanttonart) folgt. Man könnte versucht sein in diesem neuen Gebilde den Schlusssatz zu sehen, wenn nicht nun wiederum aus neuem Stoff, ein lebhafterer gangartiger Satz (statt Ganges) und endlich der eigentliche Schlusssatz folgte. — Was diesen ersten Theil der Sonate von den vorhergehenden Beispielen und vielen andern Arbeiten in dieser Form unterscheidet, ist die Vielheit seiner Sätze, die in der zweiten Partie*) (vom Seitensatz an, — sie zählt vierzig, die erste achtzehn Takte) nur durch Tonart und ungefähre Stimmung zusammengehalten werden.

Der zweite Theil beginnt mit einer Zwischen-Partie (oder, wenn man will, Ueberleitung) von gleicher Beschaffenheit. Ein Satz von acht Takten in G dur scheint zu einem Orgelpunkt führen zu wollen; allein es schliesst sich mit einer Wendung nach A moll ein zweiter an und dieser erst bringt einen Orgelpunkt und, mit dem Eintritte des Haupttons den Hauptsatz zurück. Auch hier also erhalten wir wenigstens einen, wo nicht zwei Sätze fremden wenn auch verwandten

*) Wenn Haupt- oder Seitensatz aus zwei oder mehrern Sätzen besteht, wollen wir — um die ewige Wiederholung des Wortes Satz (das wir ohnehin so vielfach gebrauchen müssen) zu vermeiden, gelegentlich die Ausdrücke Partie, Hauptpartie, Seitenpartie benutzen.

Inhalts. Eine innere Nothwendigkeit für dieselben möchte schwerlich nachzuweisen sein; dem reichen Tondichter hat es beliebt, sich in angenehmen Vorstellungen zu ergehen, deren keine ihn tiefer zu erregen und damit zu fesseln vermochte; in gleichem Sinn geniessen wir seine Gabe.

Der Hauptsatz wird mit kleinen Aenderungen wiederholt und zu seinem Hauptschluss geführt. — Jetzt tritt der erste Satz der Seitenpartie (No. 254) ein, — in Gdur; allein sogleich auf dem vierten Takte wendet sich die Modulation in den Hauptton zurück und von hier an bietet der weitere Verlauf nichts Abweichendes oder sonst der Erörterung Bedürftiges. — Jene Einführung des Seitensatzes in der Dominanten- statt Haupttonart diente dem Komponisten, sich um so früher in die letztere zurückzuwenden, sie mit einem förmlichen Uebergang zu befestigen. Dies war ihm nicht nur gestattet sondern auch nöthig, weil die Seitenpartie vier oder fünf Sätze (der Schlusssatz ist der fünfte) mit ihren Wiederholungen zählt. Er hätte also von der Wiederkehr des Hauptsatzes an zweimal sieben Sätze (und noch einen Anhang) in derselben Tonart eintreten lassen müssen, wenn er nicht jenen Ausweg gefunden.

Ist nun die Mozartische Weise, dieses Aneinanderreihen vieler kleiner Sätze, nachahmenswerth oder tadelnswerth? — Keins von beiden. Es muss dem Tondichter, zumal einem so Vieles bringenden, frei stehn, sich gelegentlich auch in so leichter Weise, wie der Schmetterling von einer Blüte zur andern irrt, im artigen Spiel mit leichten Vorstellungen gewissermassen absichtslos zu ergehen. Das Karakteristische des Spiels liegt aber eben in der Absichtslosigkeit; der Komponist verlässt eine Vorstellung, einen Satz um den andern, nicht weil er es sich vorgesetzt hat, sondern weil diese Vorstellung nicht die Macht gehabt hat, ihn dauernder zu fesseln; und das ist die innere Nothwendigkeit solcher Gestaltungen. Das aber bedarf keiner geflissentlichen Uebung, sondern vielmehr das Gegentheil, Festhalten der Gedanken und Vertiefen in dieselben, muss geübt und als eine besondre, eine der entscheidensten Fähigkeiten für den Künstler erzogen werden.

Dritter Abschnitt.

Die Sonatenform.

Die Sonatinenform musste uns sogleich als eine der flüchtigen Mittelgestaltungen erscheinen, die zwar innerlich und in der Kette aller Kunstformen berechtigt und nothwendig, in denen aber ein bestimmter Formgedanke noch nicht zu seiner Reife und Fülle gekommen ist.

Die Sonatine strebte über die Rondoformen hinaus zu einer noch innigeren Einheit des Inhalts; aber sie erlangte dieselbe durch Aufopferung eines Theils des frühern Inhalts, — des zweiten Seitensatzes —, mithin durch eine Verminderung des Gehalts. Und dann war sie doch wieder geneigt, statt des ausgefallenen Theils einen Zwischen- oder Ueberleitungssatz einzuführen; zum Beweise, dass der ausgeschiedne zweite Theil seine gute Berechtigung hatte. Aber das statt seiner Eingeschobne kann ihn nicht ersetzen. Daher eignete sich eben diese Form nur für flüchtige Konzeptionen.

Diese Betrachtung führt uns zu der eigentlichen Sonatenform und sogleich auf ihren wesentlichen Karakterzug.

Die Sonatenform kann einen mittlern Theil (zwischen dem ersten und letzten der Sonatine) nicht entbehren, sie muss dreitheilig werden. Aber dieser mittlere oder zweite Theil darf nicht wie in den Rondoformen Fremdes, — einen zweiten Seitensatz, — bringen und damit die Einheit stören, deren vollkommenere Erreichung eben die Aufgabe der Sonate ist.

Folglich muss der zweite Theil*) der Sonatenform den Inhalt des ersten Theils festhalten, und zwar

entweder ausschliesslich,
oder doch hauptsächlich.

Hiernach stellt sich nun die neue Form in ihren Hauptzügen folgendermassen fest; —

Theil 1.	Theil 2.	Theil 3.
HS. SS. G. SZ.	— — —	HS. SS. G. SZ.

und man erkennt sogleich, dass der erste und letzte Theil uns wenigstens der Hauptsache nach aus der fünften Rondo- und Sonatinenform bekannt und nur der mittlere Theil das wesentlich Neue ist.

Ehe wir jedoch zu diesem, als dem wichtigsten Gegenstande des

---

*) Dem gewöhnlichen Sprachgebrauche nach erkennt man nur zwei Theile der in Sonatenform geschriebenen Tonstücke an. Der erste Theil, der gewöhnlich wiederholt und durch das Wiederholungszeichen kenntlich abgeschnitten wird, gilt als solcher; alles Weitere, also der zweite und dritte Theil gemeinschaftlich, gilt als ein einziger, als der zweite Theil; so auch oft bei den Rondo's fünfter Form. Allein die Scheidung des zweiten und dritten Theils ist, wie wir schon jetzt wissen, so wesentlich, dass wir sie nicht übergehen können, ohne die Anschauung der Form zu stören und ihren Vernunftgrund aus den Augen zu verlieren. Dies ist auch früher gefühlt worden und man hat im sogenannten zweiten Theil (dem vereinten zweiten und dritten) die Wiederkehr des Hauptsatzes und alles Weitere die Reprise, das Vorangehende aber die Durcharbeitung genannt. Das wären ja aber die drei Theile mit der wesentlichen Abscheidung des dritten vom zweiten! Nur die Namen scheinen nicht genau (der dritte Theil ist keineswegs blosse Reprise oder Wiederholung, — Durcharbeitung findet in allen Theilen und obenein in vielen andern Kunstformen statt) und es wird — beiläufig zur Erschwerung des Studiums — als zweiter Theil zusammengeworfen, was gleich darauf doch wieder geschieden werden muss.

neuen Studiums fortschreiten, ergeben sich schon aus der vorläufigen Anschauung der Form einige Betrachtungen, die wir vorweg nehmen.

Erstens. Stellen wir uns im Voraus ein Tonstück vor, das durch drei Theile an seinem Haupt- und Seitensatze festhält: so müssen wir diesem stetigen Inhalt eine tiefere Bedeutung beimessen, als dem der Sonatinenform; oder was dasselbe ist: der Komponist muss sich von diesen Sätzen mehr angezogen, er muss sich bestimmt fühlen, sich mehr mit ihnen zu beschäftigen. Daher werden Sätze, die für jene flüchtigere Form wohl geeignet sind, für die höhere Sonatenform zu leicht erscheinen. So würden die im vorigen Beispiel (No. 225 bis 238) aufgestellten Sätze für die höhere Form nicht eben so wohl geeignet sein, als für die Sonatine. Dasselbe darf von den Mozartischen (No. 243 bis 255) behauptet werden; es ist damit nicht ein Tadel des verewigten Künstlers ausgesprochen, sondern vielmehr die Anerkennung, dass er auch in diesen Fällen jedesmal die geeignetste Form gefunden hat. — Wenn wir demungeachtet unsre Sonatinensätze weiterhin auch als Beispiele für die höhere Form benutzen, so geschieht es nur um der Raumersparniss willen und um an denselben Sätzen die abweichenden Modifikationen der verschiednen Formen um so anschaulicher hinzustellen.

Zweitens. Die blosse Wiederholung eines Satzes zeigt schon das Interesse, ihn gleichsam als einen Besitz festzuhalten. So diente in den Rondoformen besonders der Hauptsatz als ein fester Moment des Ganzen, auf den man zurückkam, um ihn aber- und abermals zu wiederholen. Ein höheres Interesse zeigt sich in der Sonatenform. Es findet nicht mehr darin Befriedigung, den festzuhaltenden Satz gleich einem todten Besitzstück wiederzubringen, sondern belebt ihn, lässt ihn sich verändern, in andern Weisen, nach andern Zielpunkten hin sich wiederholen, — es macht aus dem Satz ein Anderes, das gleichwohl als die Ausgeburt des erstern erkannt wird und statt seiner gilt. Ein vorläufiges geringes Beispiel giebt No. 226, wo der Kern von No. 225 mit einer wesentlichen Aenderung (Beugung in die Unterstatt Oberdominante) wiederholt wird. Das Rondo konnte sich auf wesentliche Aenderung der Sätze nicht einlassen, sondern nur auf beiläufige, dergleichen die Sonatenform auch zulässt und wir ohne weitere Erwähnung in No. 228 gemacht haben.

In diesen Umgestaltungen des Satzes liegt nun offenbar die Kraft, mannigfacheres und gesteigertes Interesse für denselben anzuregen, wie das selbst dem geringen Fall in No. 226 zugestanden werden kann. Daher ist es möglich, einen an sich weniger bedeutenden Satz zum würdigen und befriedigenden Gegenstand der grössern Form zu erheben; ja es zeigt sich nicht selten eben an solchen auf den ersten Anblick unwichtigern Anlässen die Kraft der Form und des Komponisten in vorzüglicherer Weise, obwohl es unkünstlerisch scheint,

dergleichen geflissentlich zu suchen, um daran eine Probe seines Kunstgeschicks abzulegen, — und fahrlässig, mit dem ersten besten Einfall ohne wahren Beruf dazu, ohne innere Erregtheit dafür sich an die Arbeit zu geben. Eins der glücklichsten Beispiele bietet der erste Satz von Beethovens G dur-Sonate Op. 31. Der geistreich von Humor sprühende Hauptsatz hat diesen Kern, —

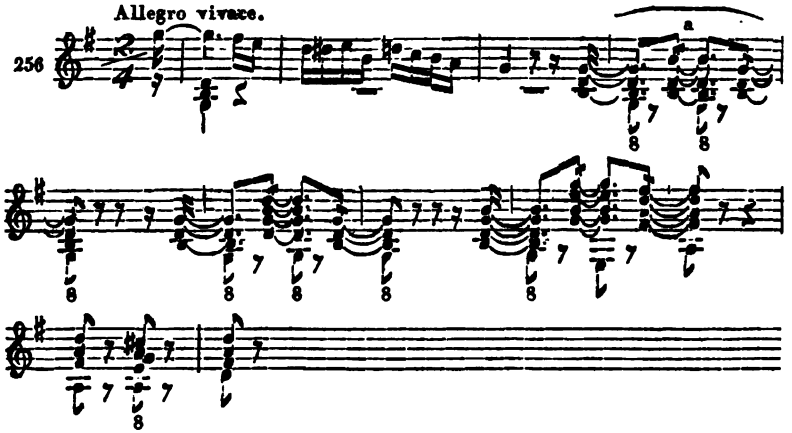

den man, sollte er für sich allein und unverändert stehen bleiben, wohl erregt, nicht aber bedeutend nennen könnte. Und eben ihm gewinnt der angeregte Geist des Künstlers die geistvollsten Wendungen in reizendem Wechsel ab, die uns immer tiefer gefangen nehmen und zuletzt sogar weichere Anklänge der unerwartet gerührten Seele bieten. — Es hiesse, dem Meister ein kleines Schülerlob ertheilen, wollte man annehmen, er habe seinen Satz zu solchem Spiel technischer Gewandtheit erkoren. Hier war, — bei dem Künstler ist nichts Technik; was der Künstlergeist ergreift, das wird unter dem Walten eifervoller Liebe seinem Geist eigen und lebendiges, lieberfülltes Zeugniss dieses Geistes. Das lässt sich an diesem Beethovenschen Satze, wie an jedem Kunstwerk erkennen und erweisen und jeder Künstler weiss es. Der künstlerischen Liebe aber ist Technik, — äusserliches Geschick, oder gar eitles Spiel mit ihr ganz fern.

Drittens. In der höhern Sonatenform, in der das Ganze vom Drange nach einheitsvollem kräftigen Fortschreiten und Fortbilden durchdrungen und bedingt ist, kann jene leichte, in ihrer Willkührlichkeit auch oberflächliche Weise, in der die Sonatinenform vom Halbschluss des Hauptsatzes in den Seitensatz und seine Tonart springt, nicht mehr befriedigen. Hier macht sich ein förmlicher Uebergang nothwendig, der uns mit Bestimmtheit aus dem Sitze des Hauptsatzes in den des Seitensatzes führt und diesen befestigt.

Hierzu wird nach längst bekannten Grundsätzen (Th. I. S. 166)

im ersten Theil vom Hauptsatz und Hauptton aus in die Dominante der Dominante und von da zurück in die letztere modulirt. Sollte z. B. unser Hauptsatz aus No. 225 und 226 für die grössere Sonatenform verwendet werden, so könnte schon vom neunten Takt in No. 226 an so *) —

257

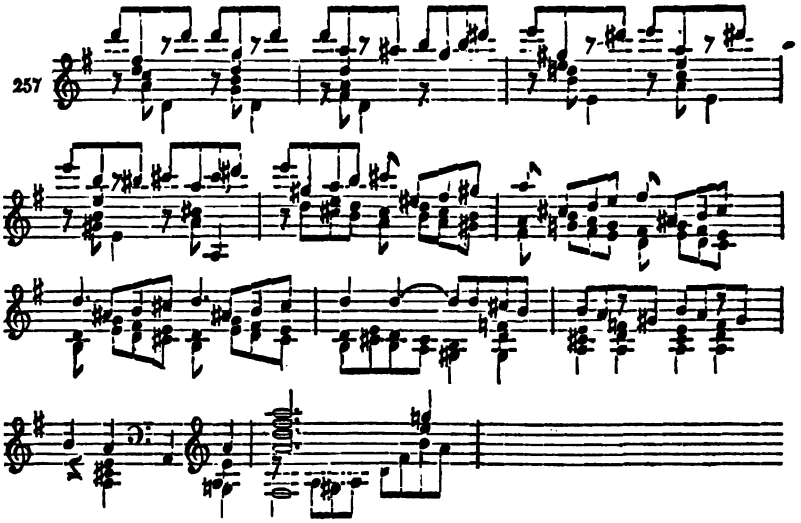

über A (moll und) dur nach dem Dominantakkord von D dur (im vorletzten Takt) und nach dem Seitensatz (im letzten Takte) gegangen werden. Dass übrigens hier ein Halbschluss auf der Dominante von A gemacht ist, geschah blos, um den gemässesten Eintritt des Seitensatzes, wie er einmal in No. 227 angenommen, zu bewirken; eben so gut konnte sofort nach D dur übergegangen werden, — z. B. vom drittletzten Takt in No. 257 an, —

Seitensatz.

258

wenn ein anderer Seitensatz (wie wir hier annehmen) eine andere Einführung foderte.

In Mollsätzen würde, wie uns ebenfalls (Th. I. S. 195) bereits bekannt ist, in der Regel nicht in die Dominante, sondern in die Parallele zu moduliren sein. Nach denselben Grundsätzen würde im dritten Theil entweder vom Hauptsatz aus über Unter- und Ober-

*) Es sei hier nochmals und zum letzten Mal erwähnt dass die beschränkte Weise des auf eine einzige Zeile gedrängten Entwurfs auf den Inhalt selbst einen ungünstigen Einfluss geübt und diesen unabsichtlich und — abgesehn vom äusserlichen Anlass — tadelnswerth in den höhern Tonregionen mit Ausschluss der tiefern gefesselt hat.

dominante zum Seitensatze modulirt werden müssen; z. B. vom zehnten Takt in No. 226 an,

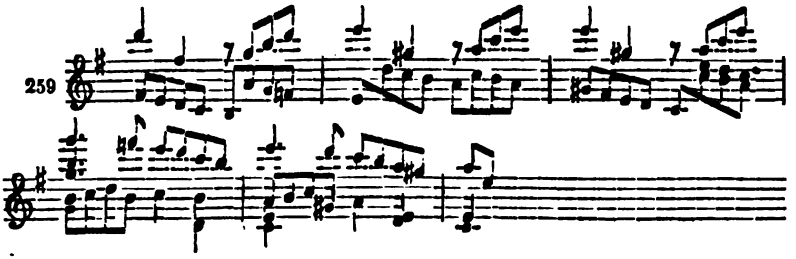

und nun im dreizehnten Takte von No. 226 weiter; oder man könnte, wie im ältern Beispiele oder dem Mozartischen S. 210 erwähnten geschieht, sogleich den Seitensatz folgen lassen und die Unterdominante, wie in No. 237 oder 238, später nachbringen, wie es in jedem besondern Falle gelegen oder der Tendenz des Komponisten gemäss erscheint.

Von diesen leicht zu beseitigenden Punkten wenden wir uns nun zum wichtigsten, zur Konstruktion des zweiten Theils, die eine abgesonderte Betrachtung fodert.

Vierter Abschnitt.

Der zweite Theil der Sonatenform.

Der zweite Theil, das steht bereits fest, erhält in der Sonatenform im Wesentlichen keinen neuen Inhalt.

Folglich muss er sich wesentlich mit dem Inhalte des ersten Theils,

mit dem Hauptsatze, —
mit dem Seitensatze, —
auch wohl mit dem Schlusssatze,

beschäftigen, und zwar

entweder nur mit einem,
oder mit zweien dieser Sätze,

oder gar mit allen.

Allein diese Beschäftigung ist keineswegs, gleich der Behandlung des Hauptsatzes im Rondo, eine blosse Wiederholung. Die wiederkehrenden Sätze werden vielmehr in jeder dem Moment der Komposition zusagenden Weise gewählt, geordnet und verknüpft, verändert.

So zeigt sich schon im Voraus der zweite Theil vorzugsweis als Sitz der Mannigfaltigkeit und Bewegung und abermals treten uns die

ursprünglichen Gegensätze, das Grundgesetz aller musikalischen Bildung:

Ruhe — Bewegung — Ruhe

in den drei Theilen der Sonatenform vor Augen.

Im Karakter des zweiten (oder Bewegungs-) Theiles liegt nun der Antrieb zu einer grossen Mannigfaltigkeit in der Anordnung und Verwendung des Stoffes. Die Aufgabe ist im Allgemeinen:

vom Schlusse des ersten Theils mit dem aus ihm erwählten Stoffe zum Orgelpunkt auf der Dominante des Haupttons und zum Eintritte des dritten Theils zu führen.

Die Mannigfaltigkeit aber findet zunächst in der Anknüpfung, in der Weise, wie vom ersten Theil weiter geschritten wird; sodann in der Durchführung des durchaus oder wenigstens der Hauptsache nach dem ersten Theil entlehnten Inhalts statt.

Es würde kaum möglich, gewiss aber unnöthig sein, alle Fälle und Abweichungen, die hiernach für den zweiten Theil der Sonatenform eintreten können, aufzuzählen oder gar vorzuarbeiten; wir müssen und dürfen uns auf die wichtigsten, welche Hauptrichtungen andeuten, beschränken. Eben so wenig ist aber Anlass vorhanden, ausser der Sonatinenform noch mehrere Unterarten der Sonatenform anzunehmen, wie bei dem Rondo geschehen müssen. Die Unterschiede der Rondoformen sind wesentliche, insofern sie die Zahl der Haupttheile (Haupt- und Seitensätze) oder ihre Kombination zu grössern Partien betreffen. Die unterschiedlichen Wege, die der zweite Theil einer Sonatenform nimmt, können nicht als wesentliche gelten, weil sie weder neue Haupttheile bringen, noch wesentlich verschiedne Partien bilden.

Hiernach geben wir nun die wichtigsten Momente des zweiten Theils gleich praktisch durch und legen, um den Raum möglichst zu schonen, das alte Beispiel (No. 225) fortwährend zum Grunde, ohne weitere Rücksicht, ob dasselbe zu jeder der verschiednen Entwickelungen am geeignetsten ist, oder nicht.

A. *Sofortige Rückkehr zum Hauptsatze.*

Der erste Theil ist wie in No. 227 geschlossen und es ist ein zweiter Theil zu erwarten. Der Schluss, wie der ganze Inhalt des ersten Theils war ruhig, nichts weniger als aufregend oder mächtig vordringend; daher eben erschien die Sonatinenform für ihn als die genügende und geeignetste. Jetzt nehmen wir an, es sei ein Grund vorhanden, einen zweiten und dritten Theil zu bilden, also die Sonatenform zu benutzen. Da der Inhalt des Ganzen und namentlich der Schluss nicht besonders vordrängend ist, so kann uns nur ein lebhafteres Interesse für irgend eine Hauptpartie weiter führen. Dies kann aber im gegebnen Falle nur

der Hauptsatz

sein; denn der Schlusssatz (das Letzte, das uns beschäftigt hat) ist beschränkt und so eben wiederholt da gewesen; der Seitensatz ist ebenfalls kurz zuvor gehört worden und besteht aus einer vier- oder fünfmaligen Wiederholung seines ersten Abschnittes.

Aber in welchem Tone soll der Hauptsatz auftreten? — Nicht in dem schon genugsam besetzten D dur, nicht in dessen Dominante A dur (weil wir sonst einförmig von einer Dominante zur andern, — G, D, A, — gingen) und noch weniger im Haupttone G dur, der dem letzten Theil (Th. I, S. 195) vorbehalten werden muss.

Die bequemste Anknüpfung wär', abgesehen von dem eben bezeichneten Gegengrunde, unstreitig G dur. Denn da der Hauptsatz mit der Quinte anhebt, so wäre sein Eintritt durch den Schlusston des ersten Theils ohne Weiteres motivirt. Da nun G dur unzulässig ist, so würde sich die Aufstellung des Hauptsatzes in G moll —

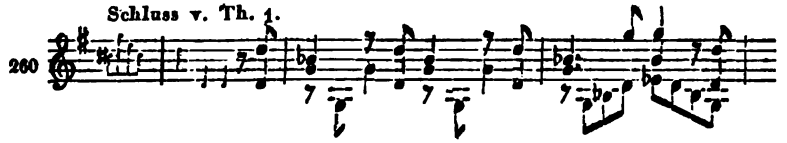

in formeller Hinsicht am leichtesten machen. Allein diese Wendung scheint für die Stimmung des ersten Theils zu ernst und trüb, zumal da wir von G moll aus kaum den weitern Hinabschritt nach C moll (D, G, C) umgehen könnten.

Wir ziehen daher H moll, als Parallele der letzten Tonart (D dur) vor. — Hätten wir Ursach, auch diesen Ton zu meiden, so würde sich zunächst B dur (Parallele des Haupttons im Mollgeschlecht) darbieten, zu dem der Schlusston des ersten Theils, als Terz der neuen tonischen Harmonie, eben sowohl Vermittelung bietet, als zu H moll. Letzteres ist jedoch näherverwandt und B dur mit seinen nächsten Umgebungen (F, Es dur, G moll) ist ebenfalls für die Stimmung unsers ersten Theils zu wenig hell*).

Allein für H moll (wie auch für B dur) dient der Schlusston nicht zu so bequemer Anknüpfung, wie oben für G dur oder moll. Folglich werden wir — zu einer Aenderung am Hauptsatze gedrängt. Er trete nunmehr so ein.

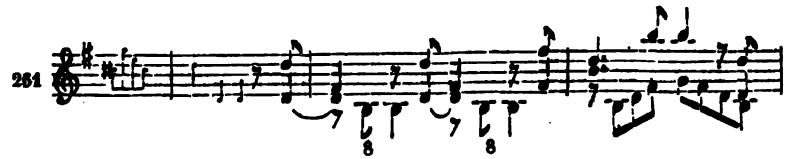

*) Vergl. für jetzt d. allg. Musiklehre (zweite Ausgabe) S. 307.

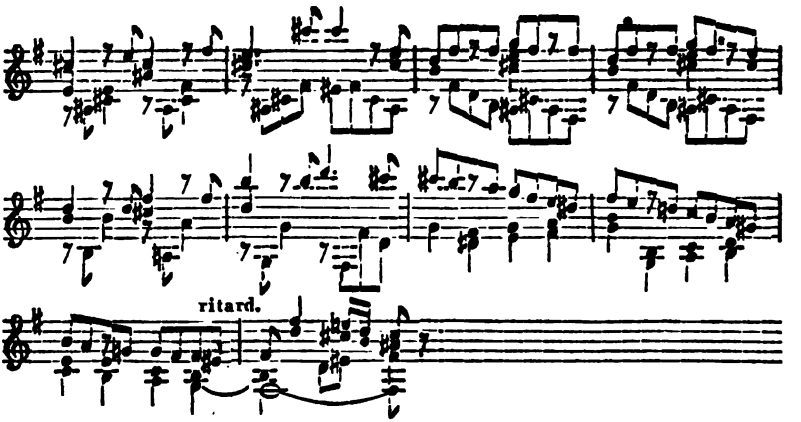

Hier sollte zunächst blos die erste Note geändert werden, um den Anschluss an die letzte des vorigen Theils zu bewirken. Dies zog schon die Aenderung des ersten Motivs nach sich; erst der Schluss des Abschnittes konnte in die ursprüngliche Form (No. 225) zurückkehren. Der folgende Abschnitt musste dem ersten, als seinem nächsten Vorbilde, sich gleich oder ähnlich gestaltet anschliessen — und so bildet sich eine theils verwandelte, theils getreue Wiederholung des Vordersatzes, mit dem die Hauptpartie im ersten Theil eintrat.

Wenden wir uns hier einen Augenblick lang zu den Rondoformen zurück, so ist der Unterschied der Sonatenformen von ihnen und die ebensowohl energischere als einheitsvollere Entwickelung der Sonatenform mit dem ersten Zuge des zweiten Theils in das unzweideutigste Licht gestellt. Auch hier tritt jetzt der Hauptsatz zum zweitenmal auf, wie in der dritten und vierten Rondoform, und wird abermals, vielleicht unverändert, im dritten Theil erscheinen. Aber er ist ein andrer geworden und zwar in wesentlichen Wendungen (sogar im Tongeschlecht) nicht blos in beiläufigen Zügen der Begleitung; wesentlich dürfen wir aber jene Abweichungen nennen, weil sie, wie oben gezeigt worden, aus den Verhältnissen, unter denen der Hauptsatz wieder auftreten müsste, als nothwendig bedingte hervortraten. Schon das war entscheidend, dass der Hauptsatz hier seinen ersten Sitz eben so geflissentlich zu vermeiden, als in den Rondoformen zu behaupten hatte; damit war das Prinzip der Bewegung, des Fortschritts zur Herrschaft erhoben gegen das untergeordnete Prinzip der Stabilität in den Rondoformen. —

In No. 261 ist der Kern, sogar der ganze Vordersatz des Hauptsatzes zurückgeführt; wenn auch verändert, doch kenntlich genug. Bedarf es noch einer weitern Verfolgung des Hauptsatzes? — Nur desswegen, weil der vorangehende Halbschluss einen Nachsatz und zwar (unter dem Einflusse des in No. 226 Gegebnen) einen an das

Hauptmotiv des Vordersatzes geknüpften verlangt. Sobald diesem genügt ist, können wir das im ersten Theil Gegebne verlassen und — weiter gehen.

Das Einfachste ist hier, mit Motiven des eben aufgestellten Satzes einen Gang bilden, der uns zuletzt auf den Orgelpunkt und über diesen zum dritten Theil führt. Es könnte so —

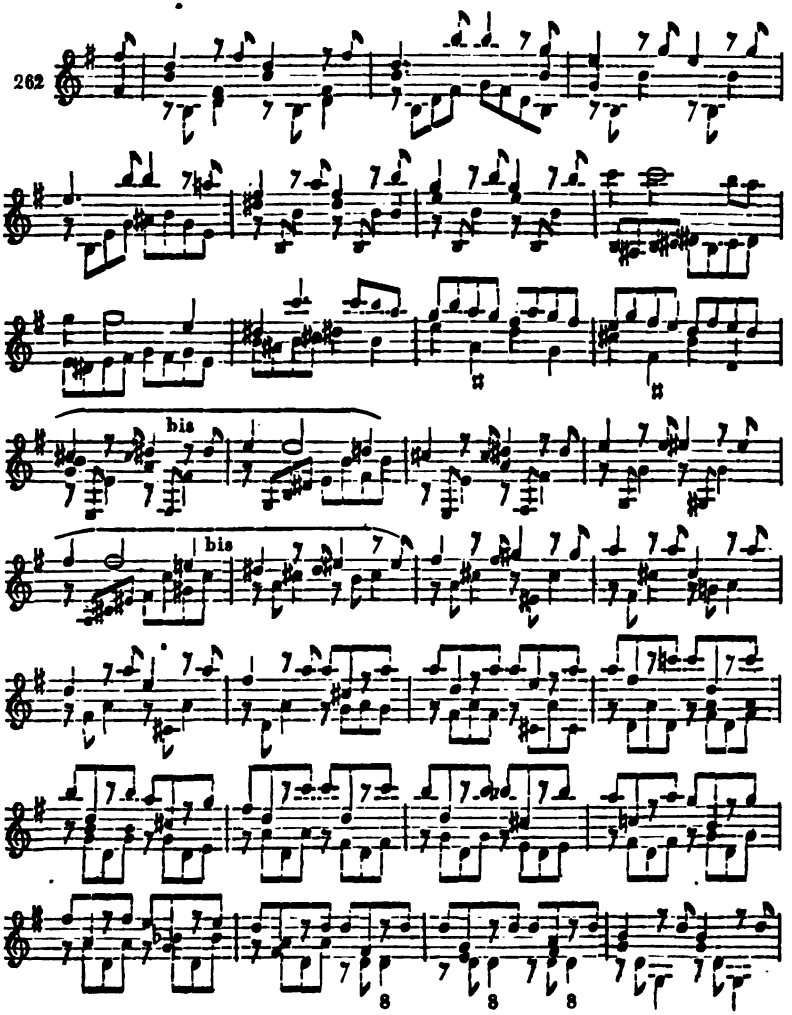

geschehen; der dritte Theil setzt hier mit dem Anfang des Hauptsatzes im letzten, der Orgelpunkt mit dem fünfundzwanzigsten Takte (wobei die wiederholten ausgezählt sind) ein.

Ueberblicken wir nun den ganzen Entwurf des zweiten Theils

(No. 261 und 262) so kann uns freilich nicht entgehen, dass in demselben das Hauptmotiv (oben Takt 1) fast unausgesetzt verwendet und die Wiederkehr des Hauptsatzes gleich darauf im dritten Theil bedenklich worden ist. Hätten wir gleichwohl überhaupt ein wahrhaft tieferes Interesse am Hauptsatze (hier ist blos ein solches angenommen, um die Erörterung an das bereits vorhandne Beispiel zu knüpfen, S. 214) so würden wir eben in dieser ausdauernden Beschäftigung mit dem Hauptmotiv kein Uebermaass empfinden, oder wir würden von demselben freier und weiter, als oben (No. 262 Takt 7) geschehen, abschweifen und wieder zurückkehren. So hätte im Obigen schon das Motiv des siebenten Taktes weiter geführt, — oder vom zwölften Takt mit einem andern Motiv, z. B. dem des zweiten Taktes, —

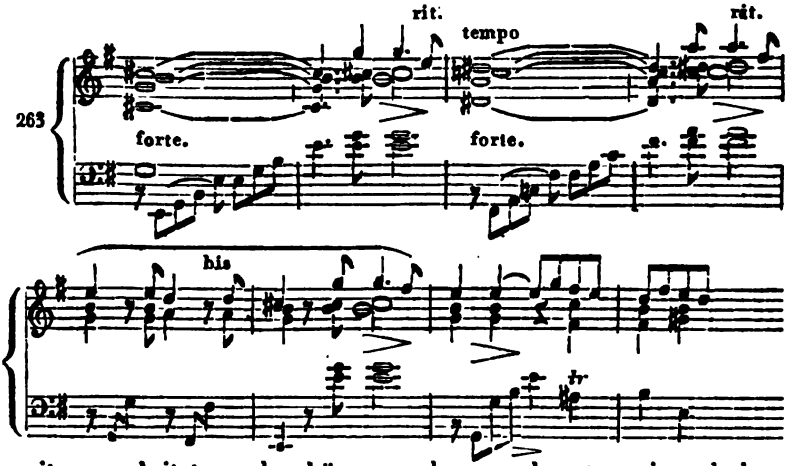

weiter gearbeitet werden können, oder man konnte an irgend einer Stelle aus der erst im Vorstehenden unterbrochnen Achtelbewegung zu einer erregtern oder flüchtigern übergehen, z. B. die letzten Takte von No. 263 so um- und weiter bilden, —

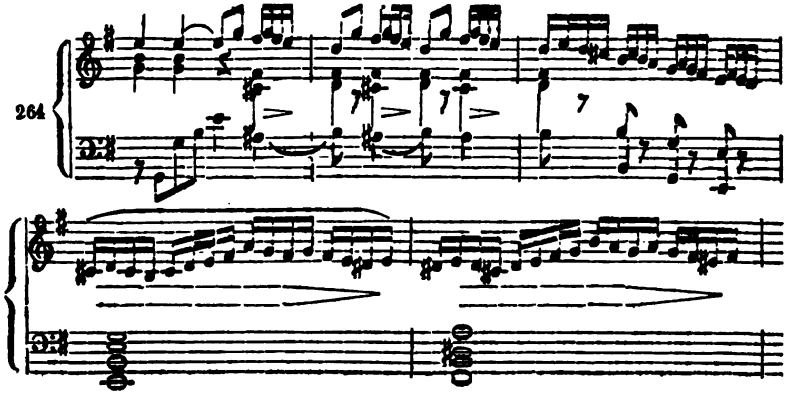

und später (vielleicht erst über dem Orgelpunkt, am Schluss desselben) in die ursprüngliche Bewegung zurücklenken.

Diese Andeutungen einiger von unzähligen Fällen genügen hoffentlich, um dem bisher mit uns fortgeschrittnen Jünger die Wege des Fortschritts auch an dieser Stelle zu öffnen. Hier wie überall kommt es *vor allem* darauf an, dass er sich überzeuge: es seien unerschöpfliche Mittel und Wege dem Kundigen bereit; *dann*: dass er sie alle durch Nachdenken, stetes Arbeiten und Studium der Meister (das letztere aber erst, wenn er sich durch eigne Arbeiten dieser Aufgaben bis zur geläufigen Ausführung bemächtigt hat, damit er nirgends nachahme, überall aus eigner Kraft schaffe) sich ganz zu eigen mache; *zuletzt*: dass er in ununterbrochner Ausführung des einmal begonnenen Werks und ungestörter Vertiefung in dessen Stimmung und Gedanken sich die einheitsvolle Durchführung, getreu der ersten Anregung, sichre. — Das Letzte ist in den obigen Versuchen schlechthin aus Rücksicht auf den Raum (S. 214) aufgegeben; namentlich scheinen sich die Fortführungen in No. 263 und 264 von der ursprünglichen Stimmung ganz zu entfernen; was man denn hier als gleichgültig auf sich beruhen lassen kann.

Fünfter Abschnitt.

Die zweite Art der Anknüpfung und Bildung des zweiten Theils.

Die im vorigen Abschnitt aufgewiesene erste Anknüpfungsweise des zweiten Theils kann in so fern als die nächstliegende in der Reihe der Sonatenformen gelten, als sie sich der einfachsten Sonatinenform (S. 201) anschliesst und gleichsam Miene macht, den ersten Theil ohne Weiteres zu wiederholen. Nur dass dabei nicht der Hauptton (S. 202) oder doch wenigstens dessen andres Geschlecht (No. 260) ergriffen wird, nur das führt dann über die Sonatinenform hinaus.

Wie nun, wenn der Komponist keinen Antrieb hat, sofort zum Hauptsatze zu greifen? — Dann muss ein andrer Stoff für die Einführung des zweiten Theils gesucht werden. Es treten hier folgende Fälle ein, die wir dem ersten, im vorigen Abschnitt aufgewiesenen anreihen.

B. *Anknüpfung mittels eines fremden Zwischensatzes.*

Es wird vorausgesetzt, dass sich für keinen der im ersten Theil aufgestellten Sätze ein Antrieb zu sofortiger Wiedereinführung zeigt oder dass sogar Grund vorhanden ist, alles bisher Gegebne einstweilen bei Seite zu schieben. Einen solchen könnten wir im vorliegenden Falle wohl in der ununterbrochnen Achtelbewegung finden, die ein-

förmig und lästig wird, sobald wir die leichte Erfindung gegen ihren eigentlichen Sinn in die höhere Sonatenform hinauftreiben. Diese Achtelbewegung konnte früher, z. B. bei dem Seitensatze, verlassen, derselbe statt wie in No. 227 vielleicht so —

265

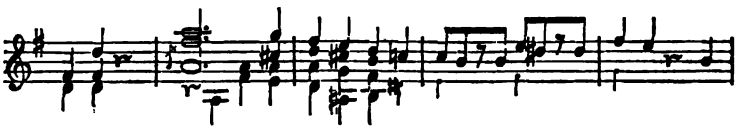

eingeführt werden. Dies ist aber nicht geschehen, gleichviel, ob die frühere Bildung mehr zusagte, oder die drohende Einförmigkeit erst zu spät bemerkt wurde.

Hier retten wir uns nun aus ihr durch einen neuen Satz von andrer Bewegungsweise. Es kann der zweite Theil (also nach No. 227) so (eine Nachahmung von No. 235) eingeführt werden.

266

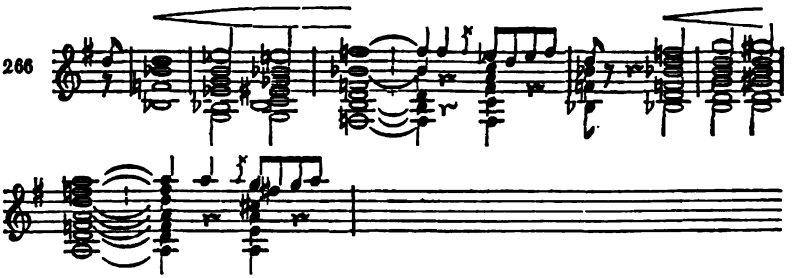

Der Satz ist nach allen Beziehungen, besonders in seiner rhythmischen Konstruktion ein durchaus neuer. Sollten wir durch seine Einführung auf die fünfte Rondoform zurückgegangen sein? —

Nein. Der zweite Seitensatz im Rondo muss sich, um den wiederholt auftretenden andern Partien das Gegengewicht zu halten, bestimmt liedmässig, wenigstens periodisch, und mit befriedigender Fülle ausbilden. Hierzu ist oben kein Antrieb vorhanden. Der neue Gedanke schliesst im fünften Takt in seiner Tonart ab und setzt sich dann in einer ganz andern nicht einmal nächstverwandten fort. Dies ist die Weise einer Satzkette oder eines Ganges (Th. I, S. 196) nicht aber eines festen Liedsatzes; und so wird schon durch den Eintritt des neuen Satzes klar, dass hier so wenig wie bei dem frühern Fall in der Sonatine (S. 203) ein Rondo im Werden ist. Selbst wenn der Zwischensatz durch Wiederholung und weitere Ausführung, z. B. so:

267

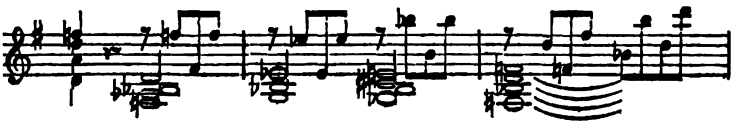

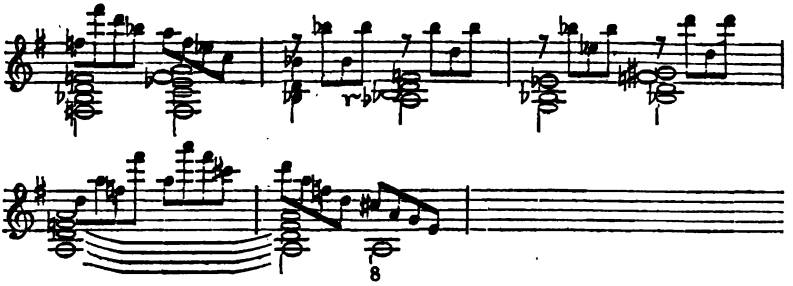

befestigt wird, kann man ihm nicht die Bedeutung eines zweiten Seitensatzes im Rondo beimessen. Diese Befestigung erscheint nothwendig, damit der neue Gedanke zur Reife und tiefern Wirksamkeit gelange; auch die Rückkehr der einmal angeregten Achtelbewegung war, wenn nicht nothwendig, doch das Nächstliegende für das Tonstück, wie es sich nun einmal gebildet hat.

Hiermit ist nun der zweite Theil eingeleitet, und zwar mit einstweiliger Beseitigung des im ersten gegebnen Inhalts. Nun muss zu diesem zurückgekehrt werden.

Was und wieviel wir von demselben ausheben, in welcher Ordnung und Verknüpfung wir es aufführen: das hängt in jedem einzelnen Fall von der Stimmung des Tonstücks, von der Tendenz und Geltung seiner einzelnen Sätze ab. Wir können nun

Erstens vom Zwischensatz aus, also am füglichsten mit den in ihm bereits gegebnen Motiven, auf den Hauptsatz losgehen, z. B. nach No. 267 so

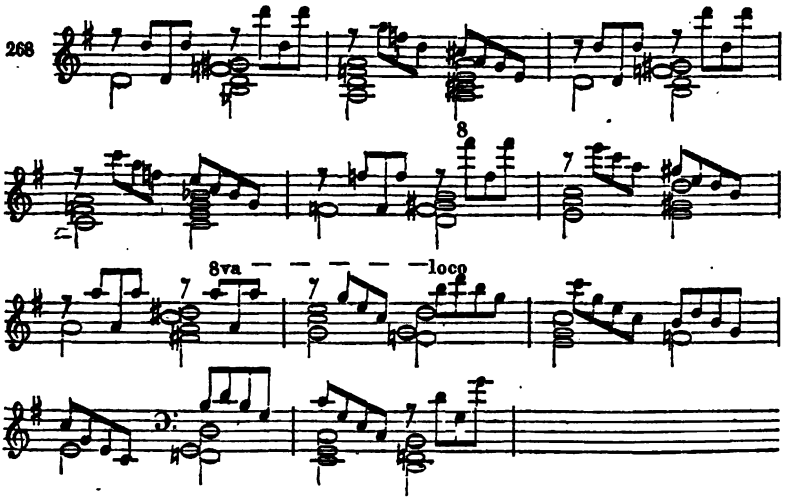

fortschreiten.

Hier will der Hauptsatz in Cdur, also in der Unterdominante des

Haupttons, und in tiefer Lage wiederkehren. Beides war uns nahegelegt. Der Auftritt des Zwischensatzes in B dur und D moll führte uns von allen erhöhten Tonarten (E moll u. s. w.) ab und so war die Unterdominante allerdings der nächstliegende Ton; die tiefe Lage ergab sich mit gleichem Recht aus der vorhergegangnen Erhebung in die höchsten Tonlagen.

Allein unser Hauptsatz bedurfte wohl im Grunde keiner Wiederanführung; sein leichter Inhalt findet Raum genug im ersten und dritten Theil. Und jedenfalls erscheint der Ernst der Unterdominante und der tiefen Tonlage ihm wenig angemessen. — Folglich begnügen wir uns mit seiner blossen Anführung oder Andeutung und gehen dann sogleich weiter zum dritten Theil, —

269

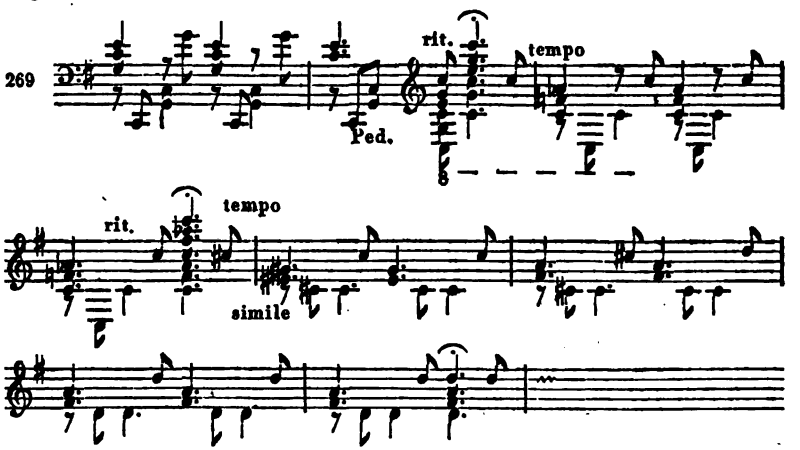

oder können zuvor statt der beiden letzten Takte einen ausführlichern Orgelpunkt aufstellen und dann erst den Anfang des dritten Theils bringen. Hier erscheint übrigens der Orgelpunkt unnöthig, da die gewichtige Unterdominante und die bequeme, breite Modulation des Hauptsatzes (im dritten Theil) den Hauptton genugsam befestigen.

Zweitens können wir, wenn uns der Seitensatz für die Wiederbenutzung vorzüglicher scheint, diesen zum Hauptmoment des zweiten Theils erheben. Von No. 267 ausgehend wären hierzu die ersten fünf Takte aus No. 268 zu benutzen, nach denen wir so —

270

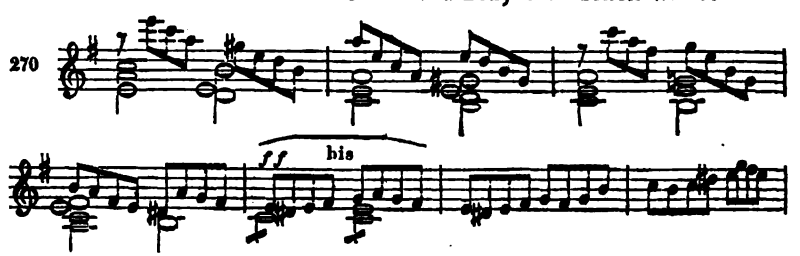

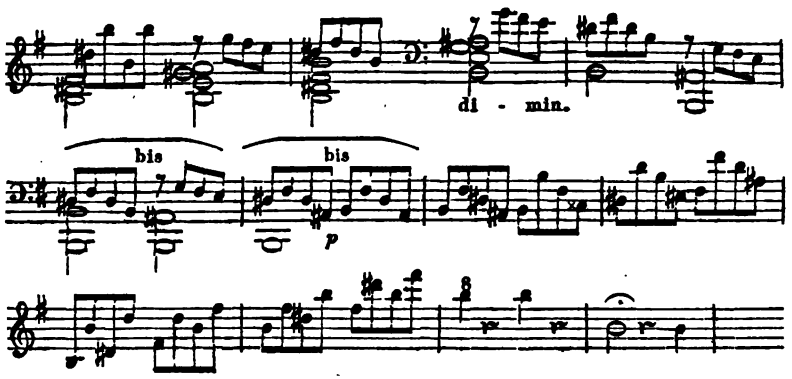

fortschreiten, auf H einen unvollkommnen Schluss (an der Stelle eines Halbschlusses) machen und dann in E moll den Seitensatz aufführen.

Hiernach fragt sich, ob derselbe vollständig und unverändert aufgeführt werden soll? Im Allgemeinen ist wohl Beides nicht rathsam, da der dritte Theil der Sonate (wie der fünften Rondoform) Seiten- und Hauptsatz mindestens vollständig wiederbringt und der Bewegungskarakter der Sonate sich auch darin (S. 220) ausspricht, dass er die wiederkehrenden Sätze, — zumal im zweiten Theil, dem vorzugsweisen Sitze der Bewegung, — gern verändert. Nur bei ganz vorzüglicher Wichtigkeit und Gedrängtheit des Seitensatzes, wenn sich eine Abweichung ohne Nachtheil nicht ausführbar zeigen sollte (ein gewiss sehr seltner, wenn überhaupt vorkommender Fall) würde das genaue Festhalten an der ersten Gestaltung rathsam sein; aber selbst dann würde wenigstens der Ausgang ein andrer werden müssen, da der Seitensatz im ersten Theil zum Schluss in seiner Tonart, im zweiten Theil aber aus seiner Tonart heraus auf die Dominante des Haupttons drängt. Unser Seitensatz z. B. stand im ersten Theil (No. 227) in D dur und zog den Theilschluss in derselben Tonart nach sich; jetzt tritt er in E moll auf und muss sich auf die Dominante von G dur wenden.

Im vorliegenden Fall also werden wir so wenig, wie in der ersten Ausführung des zweiten Theils mit dem Hauptsatz (No. 262) Anlass haben, den Seitensatz vollständig aufzuführen; er giebt vielmehr erwünschte Gelegenheit, uns noch einmal aus der Gleichförmigkeit der Achtelbewegung zu befreien. Wir stellen ihn mit seiner Fortführung bis zum dritten Theil so auf.

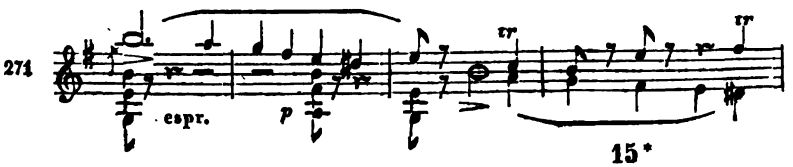

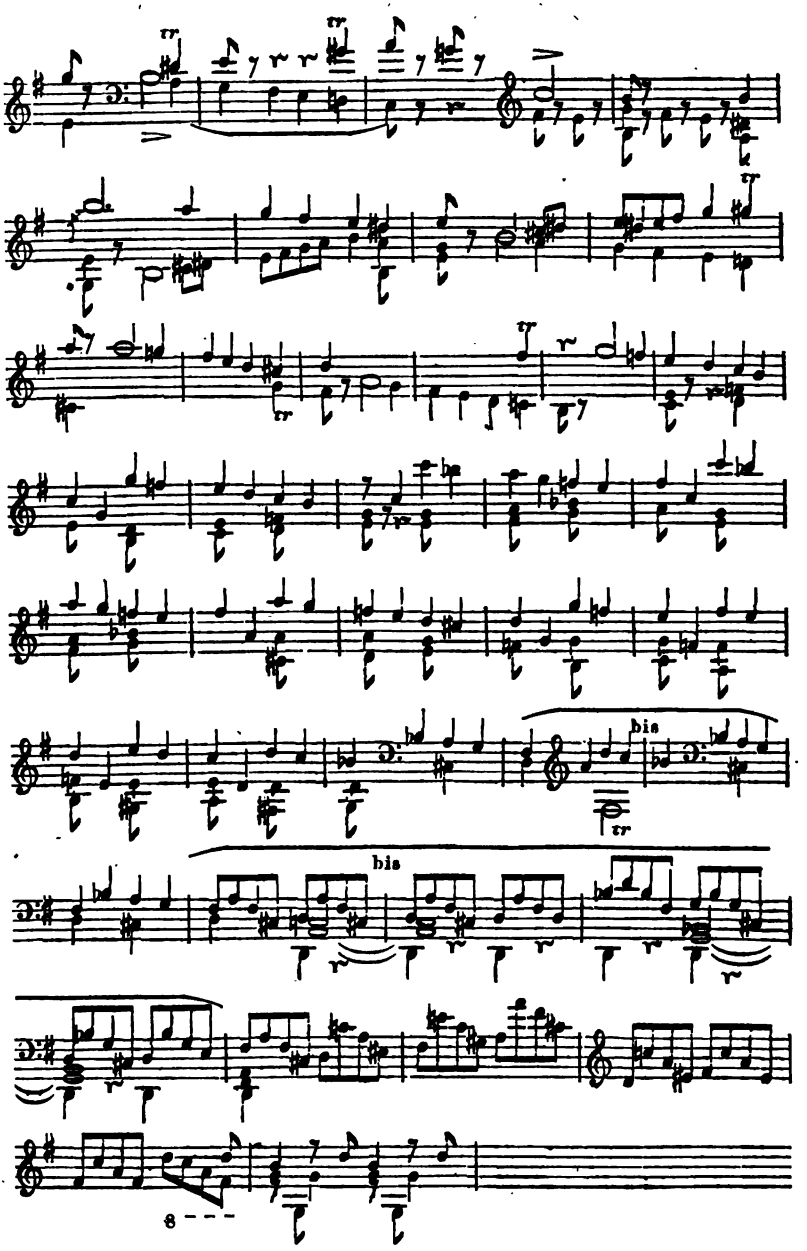

Es hat sich hier aus dem Kern des Seitensatzes und in seiner ursprünglichen Form (mit einander antwortenden Stimmen) ein neues Gebild ergeben, eben so, wie in No. 261 der Hauptsatz von einer an-

dern Seite gezeigt worden war; gleichwohl ist in beiden Gebilden der ursprüngliche Gedanke unverkennbar ausgeprägt. Erwägt man nun, dass es für solche Umbildungen in der That keine Gränze giebt, weil jeder Moment, jedes Motiv irgend eines Satzes Anknüpfungspunkt der mannigfachsten Neugestaltungen werden kann: so muss der unerschöpfliche Reichthum der Sonatenform, ihre Bewegsamkeit und lebendige Fortschrittskraft hier noch klarer als früher (S. 220) in das Auge fallen und uns die Gewissheit geben, dass diese Kraft mit jedem Schritt vorwärts sich in das Unberechenbare vervielfältigen wird. Diese Ueberzeugung aber kann nicht früh und nicht stark genug eingeprägt werden, weil sie vor allem geeignet ist, die Schaffenslust des Jüngers von lähmendem Zweifelmuth, — ob die Kraft zureichen werde? ob nicht der Künstler oder gar die Kunst selber (wie mancher unserer Zeitgenossen aus eignem Ermatten oder missverständigen Folgerungen aus den Lehren eines grossen Philosophen annehmen wollen) erschöpft sei? — zu befreien und den Eifer für seine reifste Durchbildung — die unerlässliche Bedingung eines reichen Künstlerlebens, — zu stählen.

Drittens können in der Durcharbeitung des zweiten Theils Hauptsatz und Seitensatz mit einander, oder vielmehr nacheinander, benutzt werden, — gleichviel in welcher Ordnung. So hätten wir entweder nach der Ausführung von No. 261 und 262 an gelegner Stelle, statt auf die Dominante des Haupttons in eine andre Tonart moduliren; daselbst den Seitensatz (rein oder verändert) aufführen und von diesem endlich auf die Dominante des Haupttons gehen können. Oder umgekehrt konnten wir nach der Ausführung in No. 271 statt der Dominante D eine andre Tonart ergreifen, in dieser den Hauptsatz aufstellen und dann — nach einer längern Ausführung (damit der Eintritt des Hauptsatzes im dritten Theil durch die vorherige Ausarbeitung im zweiten nicht zu sehr verliere) — auf die Dominante des Haupttons und den dritten Theil kommen. Ob diese allerdings weit umfassendere Ausführung durch die Wichtigkeit der Sätze, oder das besondre Interesse an ihrer Umgestaltung, oder aus irgend einem andern Grunde motivirt sei, muss nach den besondern Verhältnissen jedes einzelnen Tonstückes beurtheilt werden. In keinem Fall bedarf es einer weitern Anleitung, da die Ausführung wohl umfassender ist, mehr Hauptmomente, als bisher, begreift, aber keiner wesentlich neuen Mittel oder Weisen benöthigt ist.

Sechster Abschnitt.

Die fernern Anknüpfungen des zweiten Theils.

Die in den vorigen Abschnitten gezeigten Weisen, den zweiten Theil einzuführen, müssen — wie gehaltvoll sie auch ausgeführt und wie richtig motivirt sie in einzelnen Fällen sein mögen — doch nur als lockere Anknüpfungen gelten. Entweder geht dabei die Komposition auf einen Satz zurück, von dem im Augenblick des Schlusses am wenigsten die Rede gewesen, (nämlich auf den Hauptsatz, von dem man durch Seiten-, Schlusssatz und Gänge getrennt ist) oder es wird ein ganz fremder Satz eingeschoben, der also mit dem Vorhergehenden vollends keine Verbindung hat.

Diese Betrachtung erschliesst uns die folgenden Anknüpfungsweisen.

C. *Anknüpfung mittels eines auf den Hauptsatz zurückweisenden Schlusses.*

Die erste Anknüpfung (die im vierten Abschnitte S. 219 gezeigte mittels des Hauptsatzes nannten wir eben eine lose, weil zunächst vor dem Eintritte des zweiten Theils vom Hauptsatze nicht die Rede gewesen sei. Ist aber der Trieb, den Hauptsatz schleunig wieder zu bringen, rege, so gestaltet sich entweder der Schlusssatz aus Motiven des Hauptsatzes und dient selbst zur Ueberleitung in denselben, oder es wird nach dem Schlusssatz noch ein Anhang (gleichsam ein zweiter Schlusssatz) aus Motiven des Hauptsatzes gebildet. Dann aber ist offenbar eine innige Verbindung beider Theile vorhanden.

Der erstere Fall ist offenbar bei unserm Modellsatz eingetreten; der Schluss (in No. 227) lehnt deutlich genug an den Hauptsatz an, daher man auch, wenn einmal ein zweiter Theil gebildet werden sollte, die Anknüpfung an den Hauptsatz (No. 261) gar nicht unmotivirt finden wird, gleichviel, ob eben diese Weise seiner Benutzung angemessen erscheint.

Den andern Fall wollen wir zunächst an No. 231 aufweisen. Hier ist zwar derselbe Schlusssatz, aber es ist in fremderer Weise über ihn hinausgegangen, worauf im folgenden Takte der Schluss des ersten Theils und (nach Belieben) dessen Wiederholung folgen würde. Statt dessen knüpfen wir jetzt an den achten Takt von No. 231 an und führen den Satz so —

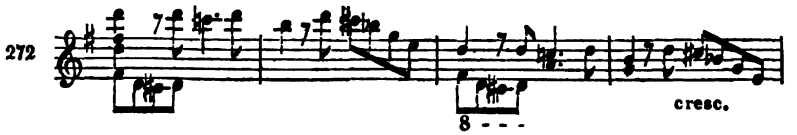

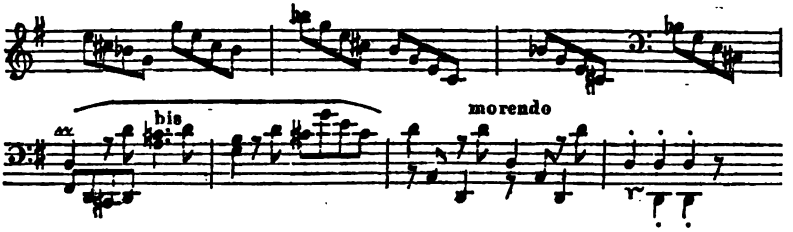

zum Schluss, um nach der Wiederholung des erstes Theils (oder sogleich) ohne Weiteres — oder mit leichter Verknüpfung, z. B. statt der letzten beiden Takte von No. 272 so —

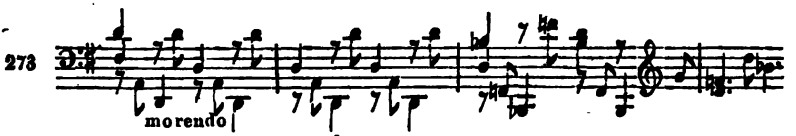

in den zweiten Theil und daselbst zunächst in den Hauptsatz einzuführen.

Dasselbe Verfahren würde auch bei einem dem Hauptsatz ganz fremden Schluss anzuwenden sein.

Setzen wir statt des ursprünglichen Schlusssatzes in No. 227 einen ganz neuen und fremden. Es werde vom sechsundzwanzigsten Takt an so —

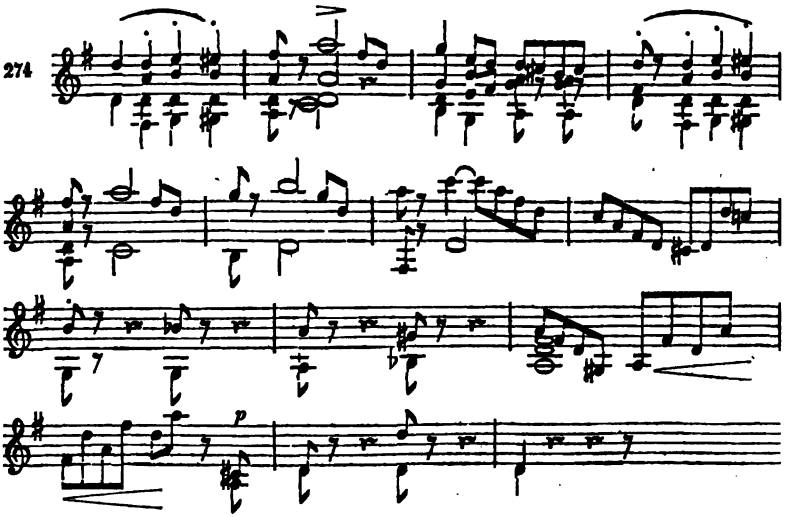

geschlossen. Hier bietet sich keine Anknüpfung an den Hauptsatz; soll er den zweiten Theil sofort beginnen, so müssen wir ihn entweder unvermittelt einführen, oder eine Vermittelung erst bewerkstelligen. Ja sogar die sofortige Wiederholung des ersten Theils würde aus dem-

selben Grunde des innigern Zusammenhangs mit diesem Schluss entbehren.

Hier nun knüpfen wir, so befriedigend der Schlusssatz für seinen nächsten Zweck gewesen sein mag, noch einen Anhang oder zweiten Schlusssatz an, der uns dem Hauptsatze wieder näher bringe. Statt der obigen zwei Schlusstakte gehen wir so —

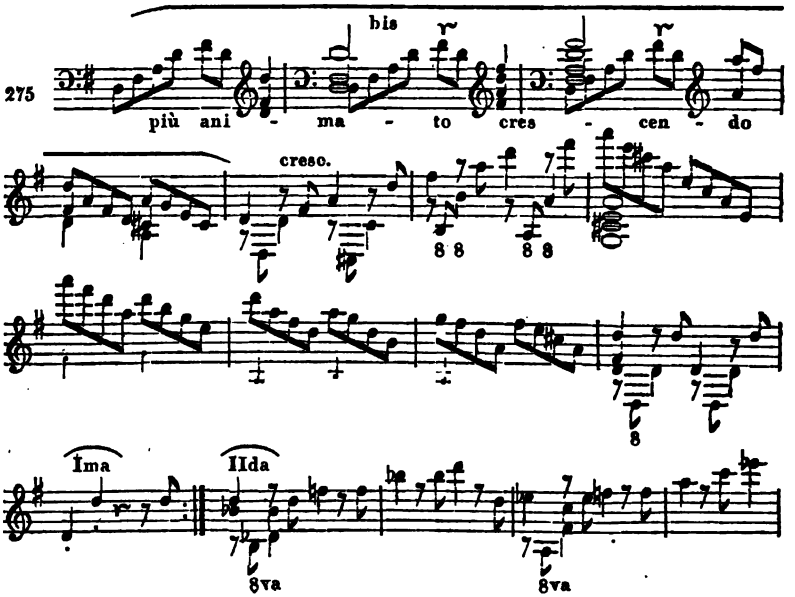

weiter; bei Ima volta wird zu der hiermit vorbereiteten Wiederholung des ersten Theils, mittels des IIda volta eben so motivirt in den zweiten Theil zur Aufführung des Hauptsatzes geschritten.

Dass freilich diese Schlusssätze und diese Weise, den Hauptsatz wieder darzustellen, dem ursprünglichen Karakter unsers Modells nichts weniger als entsprechend sind, kann nicht übersehen und nur den äusserlichen Rücksichten auf Raum und klarere Aufweisung aller erheblichen Wendungen an demselben Stoffe beigemessen werden. Je weiter wir dringen, desto weiter müssen wir uns natürlich von dem eigentlichen Bedürfniss und Karakter jener leichten Erfindung entfernen.

D. *Einführung des zweiten Theils mittels des selbständigen Schlusssatzes.*

Im Obigen haben wir dem ersten Schlusssatze (dem in No. 274 aufgestellten) einen zweiten nachgesendet, weil jener uns nicht auf die Stelle brachte, wohin wir begehrten; zu der motivirten Rückkehr des Hauptsatzes. Allein wir wissen ja bereits, dass es gar nicht nothwendig

ist, den ersten Theil zu wiederholen und den zweiten mit dem Hauptsatze zu beginnen. Es kommt wesentlich nur darauf an:

in geschlossener Einheit und Folgerichtigkeit aus dem ersten Theile den zweiten zu entwickeln.

Hat nun der erste Theil mit dem Schlusssatz geendet, so ist es ja dieser, der uns zuletzt beschäftigt hat und an den wir zunächst anzuknüpfen haben, um weiter, in den zweiten Theil zu dringen. Am ursprünglichen Schlusssatz (in No. 227) ist dies weniger klar zu zeigen, weil derselbe schon eine Anspielung auf den Hauptsatz enthielt, mithin ohne Weiteres am natürlichsten auf diesen zurückführt. Wir benutzen daher den neuen Schlusssatz und gehen, — vom vierten Takt aus No. 274 in den zweiten Theil zum Hauptsatz,

276

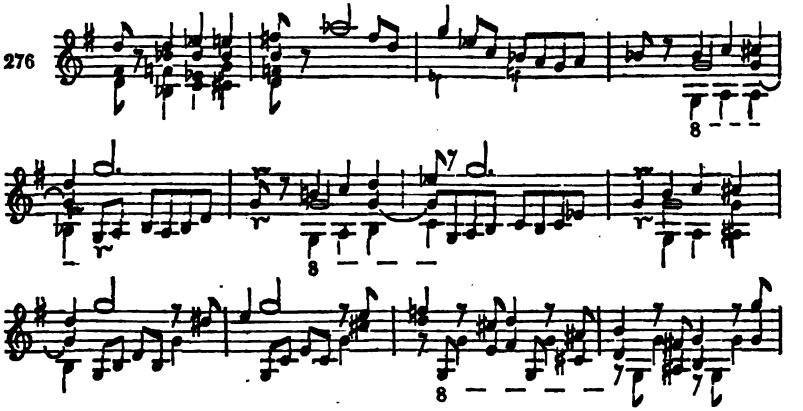

der hier in der Unterdominante auftritt, oder (an den fünften Takt von No. 276 anknüpfend) nach dem Seitensatze, —

277

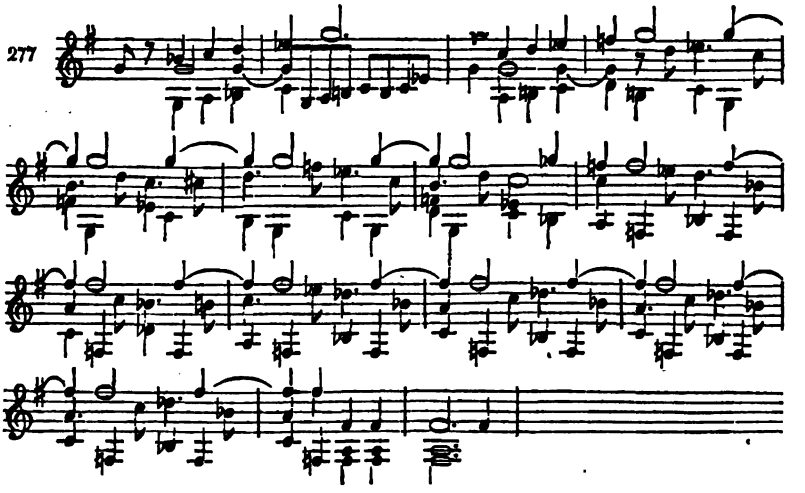

der in B dur aufgeführt werden soll. Im erstern Falle sind wir in den beiden oder vier letzten Takten auf das Motiv des Hauptsatzes selber gekommen; im letztern Falle kann schon das diatonische Motiv und die Synkope des zweiten und dritten Viertels im Schlusssatze, dann die ununterbrochne Viertelbewegung in der Unterstimme dem Eintritte des Seitensatzes (zumal in einer an No. 271 erinnernden Darstellungsweise) zur Motivirung gereichen.

Alle bisherigen Einführungen des zweiten Theils lassen sich auf zwei Formen zurückführen: entweder wurde sogleich zu einem der Hauptstücke und zwar (No. 260, 261) zum Hauptsatze gegriffen, oder man bediente sich irgend eines Satzes (des Schlusssatzes in No. 277, 275, oder eines fremden in No. 266) zur Vermittlung, das heisst also: um sich mittels seiner zu dem eigentlichen Hauptmomente (dem Haupt- oder Seitensatze) hinzubewegen. Im letztern Fall ist ohne Weiteres Bewegung das nächste Bedürfniss des zweiten Theils; aber auch im erstern. Denn wenn auch sofort der Hauptsatz ergriffen wird, so muss er doch auch nach dem Karakter der Sonate sogleich in Bewegung gesetzt werden.

Daher ist es leicht begreiflich, dass noch eine letzte Weise für die Einführung des zweiten Theils, nämlich

E. *die gangartige Einführung*

möglich und zwar diejenige ist, in welcher sich der Grundkarakter des zweiten Theils, — vorherrschende Bewegung, — am schnellsten und entschiedensten ausspricht.

Diese Einführung knüpft bald an einem beweglichen Motiv des Schlusssatzes an und führt dasselbe gangartig weiter, bis ein geeigneter Punkt zur Einführung eines Hauptmomentes erreicht ist. Ein kleines Beispiel bietet hierzu No. 234, wo das letzte und beweglichste Motiv des Schlusssatzes (die Achtel cis, g, e, cis) benutzt wird, um von D dur über H moll nach Fis dur zu führen, wo ein andres dem Hauptsatz angehöriges und schon vorbereitetes Motiv weiter zum Hauptsatz in H moll leitet. —

Bald wird zu gleichem Zwecke nach Beendigung des Schlusssatz ein zuvor dagewesenes Motiv ergriffen und mit demselben ein Gang gebildet. So könnten wir vom vorletzten Takt in No. 227 auf das letzte Gangmotiv zurückkommen und damit weiter arbeiten, —

278

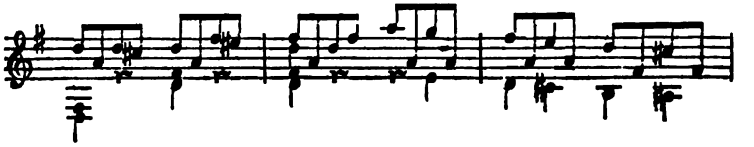

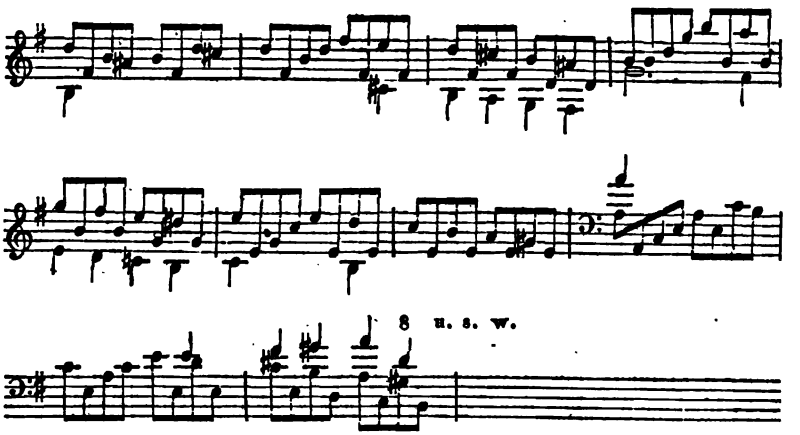

oder wir könnten auf ein noch früheres Motiv zurückgehen, das mit dem letzten des Schlusssatzes besser zusammenhängt, —

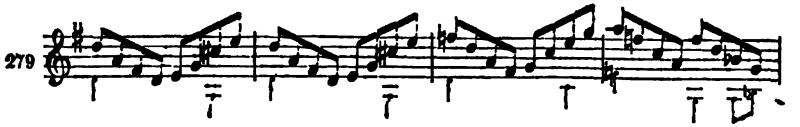

oder wir wüssten selbst einem anscheinend ungünstigern Motiv (aus dem vierzehnten Takt) eine geeignete Seite abzugewinnen, —

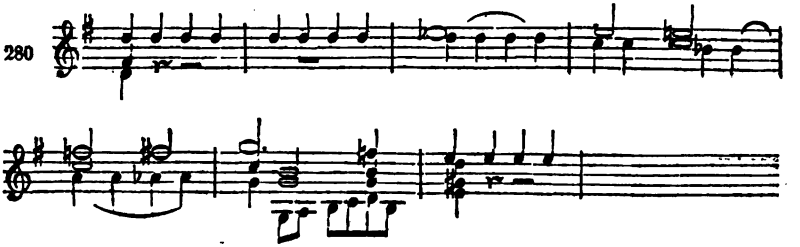

und jeden dieser Gänge an das gesetzte Ziel zu führen.

Bald endlich wird geradezu ein neues, dem bisherigen wenigstens nicht ganz widersprechendes Motiv ergriffen und zum Gange benutzt, — freilich nicht mit jener Innigkeit und Kraft, die aus der einheitsvollen Durchführung eines oder weniger Hauptmomente gewonnen werden können, und nur dann am ersten Orte, wenn es eines erfrischenden Gegensatzes gegen die frühern einstweilen ermüdeten Motive bedarf oder eine besondere Intention des Komponisten den Wechsel gebietet. Ein kleines Beispiel hierzu, das jedoch einen Orgelpunkt auf dem schon vorhandenen Halteton, keinen eigentlichen und freiern Gang bietet, findet sich in No. 231; der ganze Gegenstand ist zu ein-

fach und bei frühern Anlässen schon zu genügend erläutert, als dass ihm hiermit nicht genug geschehen wäre.

Siebenter Abschnitt.

Nachträge über die Ausarbeitung des zweiten Theils.

Da die Einleitung des zweiten Theils mit der weitern Ausführung desselben ein unzertrenntes Ganze bildet: so ist, eingedenk der praktischen Tendenz und Methode des ganzen Lehrbuches, gleich bei den verschiednen Weisen der Einführung in den zweiten Theil auch dessen weiterer Verfolg gezeigt worden.

Hierbei musste jedoch das Augenmerk zunächst auf die Einführung gerichtet und das Weitere auf dem kürzesten und einfachsten Wege beseitigt werden, so dass daraus zwar zu wiederholten Malen der volle Anblick des zweiten Theils gewonnen wurde, wenn auch nicht der ganze Reichthum seiner Gestaltungen aufgewiesen werden konnte.

Unter diesen Umständen bedarf es zunächst einiger nachträglichen Winke über die Ausarbeitung des zweiten Theils, die sich jedoch mit wenig Worten geben lassen.

Zuvörderst also versteht sich

1.

von selbst, dass alle Momente, die wir im zweiten Theil aufgewiesen haben, in grösserer Fülle und Ausdehnung auftreten können als im Lehrbuche, wo des Raumes wegen die beschränkteste Ausführung, wenn sie nur die Sache in das gehörige Licht stellt, vor jeder weitern und reichern den Vorzug haben muss. Besonders wird es für die Gänge und Orgelpunkte meist einer weitern Ausführung bedürfen, als der hier gegebnen; unsre Beispiele werden aber hoffentlich genügen, da nach allem Vorangeschickten nichts leichter ist, als einen bereits angeknüpften Gang oder Orgelpunkt weiter zu führen. Wie weit übrigens gegangen werden soll, muss in jedem einzelnen Fall nach der besondern Tendenz desselben entschieden werden; es lässt sich im Allgemeinen nur das rathen: dass man, — wenn nicht besondre Gründe (die aus dem Inhalt und der Stimmung der Komposition sich ergeben) ein Andres fodern, — wohl thut, den verschiednen Partien ein gewisses Ebenmaass oder Gleichgewicht gegen einander zu ertheilen, so dass der zweite Theil ungefähr eben so lang sei, als der erste, die Partie des wiederkehrenden Haupt- oder Seitensatzes ungefähr der vorangehenden oder nachfolgenden Gangmasse gleiche u. s. w.

Dieses Ebenmaass der Gestaltung ist der Ausdruck des ebenmässigen Antheils und Ueberblicks, der im Komponisten für alle Partien seiner Schöpfung walten soll und ruft das Wohlgefühl des allgerechten und sichern Waltens auch im Hörer hervor, wenn gleich dieser nicht berufen ist, nachzurechnen, vielleicht von dem ganzen Organismus, der ihn erfreut und fördert, gar kein helleres Bewusstsein hat. — Nur darf das Streben nach solchem Ebenmaass nie in ein ängstliches Nachrechnen und Auszählen der Takte, zumal während der Komposition, ausarten; dies würde der Tod jeder künstlerischen Regung sein. Haben wir doch schon bei der Liedkomposition (Th. II. S. 28) also in viel engerm und übersichtlicherm Raume längst den Fortschritt vom Gleichmaass zum Ebenmaass gethan und uns überzeugt, dass es des erstern für das Wohlgefühl und die Vernünftigkeit des letztern nicht bedarf. Wenn wir schon damals gegen vier Takte mit fünf, sechs u. s. w. auftreten durften, so kann es jetzt in so viel umfassendern und mannigfaltigern Zusammensetzungen noch weniger auf einige Takte zu viel oder zu wenig ankommen.

Wir wissen ferner schon seit dem ersten Auftreten der Polyphonie (Th. II. S. 59), dass Gänge und Sätze eben sowohl polyphon als homophon gebildet oder ausgeführt werden können. Daher versteht sich

2.

von selbst, dass auch in der Sonatenform und namentlich in den den zweiten Theil bildenden Durchführungen schon dagewesener Sätze und Gangmotive von der Polyphonie der ausgedehnteste Gebrauch gemacht werden kann. Durch sie vermögen wir bekanntlich einem Satze ganz neue Bedeutung zu ertheilen, namentlich durch die Formen der Umkehrung (Th. II. S. 398) einem bekannten Satz einen ganz neuen Gesichtspunkt abzugewinnen und dem Ganzen bei allem Wechsel der Gestaltung eine Einheit und Festigkeit zu verleihen, die in grössern Ausführungen kaum anders, als mit den Formen der Polyphonie zu erlangen ist. — Auch hierüber bedarf es nach den Uebungen des zweiten Theils keiner weitern Anleitung; die vorstehenden Beispiele für den zweiten Theil der Sonate enthalten zwar nur sehr geringe, aber doch genügende Andeutungen.

Hieraus folgt nun sogleich weiter, dass

3.

auch von der Fugenform in der Ausführung des zweiten Theils Gebrauch gemacht werden kann. Es ist aber klar, dass hier keine förmliche und selbständige Fuge, sondern nur eine Benutzung ihrer Form für einen besondern Theil des Ganzen statthaben kann.

Das Thema der Fuge kann natürlich weder der Haupt- noch der Seitensatz sein; es muss aus Motiven des einen oder des andern zu-

nächst wohl aus dem Anfange gebildet werden. In den meisten Fällen dürfte die Wahl hier auf den Hauptsatz fallen, da derselbe aus schon bekannten Gründen die energischste für Fugenarbeit zusagendste Gestaltung zu haben pflegt. Doch kann hieraus keine Regel gefolgert werden; sehr oft ist der Seitensatz für die Bildung des Fugenthemas geeigneter, oder im Verlauf des zweiten Theils für die Stimmung des Komponisten gelegner. Der Hauptsatz unsers Uebungsstückes (No. 225) würde z. B. für ein Fugenthema keinen günstigen Stoff bieten, — man müsste denn zu einem Doppelthema und der Form der Doppelfuge, —

281

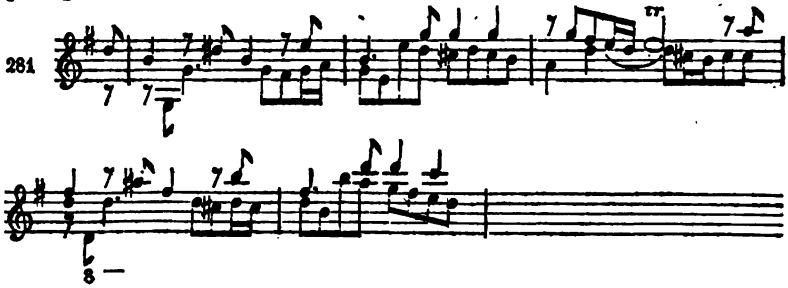

oder sogleich bei der Einführung des Themas zu einem Gegensatze (continuo oder Kontrapunkt)

282

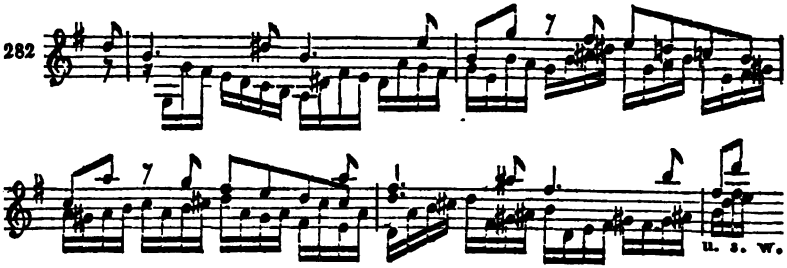

greifen.

Ein so gebildetes Thema wird meistens nur einmal, wenn auch übervollständig, oder zweimal schnell hintereinander durchgeführt und dann wird, wie in der Fuge, also in der Weise der Zwischensätze weitergearbeitet bis zum Orgelpunkt, der — mit oder ohne Wiederkehr des Thema's — zum dritten Theil führt. Bei der Bedeutsamkeit der Fugenarbeit wird gewöhnlich der gewichtigste Ton, — die Unterdominante, — zum Sitz des Fugato gewählt und nach demselben nicht noch auf andre Sätze, sondern wie gesagt gleich zum dritten Theil übergegangen, oder auch der zweite Theil ausschliesslich der Fugen-Arbeit gewidmet; doch kann hieraus keine Regel gebildet, vielmehr in jedem einzelnen Falle nur nach den obwaltenden Verhältnissen entschieden werden.

Auch hier bedarf es keiner fernern Anweisung. Das einzige allenfalls Neue ist die Herausbildung oder Hervorhebung des Fugenthemas aus einem Satze, der in seiner ursprünglichen Beschaffenheit nichts weniger als zu einem solchen geeignet ist. Auch dies meinen wir durch die vorstehenden Beispiele (No. 281 und 282) an einem besonders ungünstigen Falle genügend angedeutet zu haben. Wie wir einst (Th. II, S. 226) aus unzulänglichen Anfängen immer befriedigendere mannigfaltige Fugenthemate herausgebildet haben: so kommt es hier allein darauf an, einen liedförmigen oder doch für ein Fugenthema zu weit ausgedehnten und sonst ungeeigneten Satz auf seinen Kern zurückzudrängen und diesen fugenmässig auszugestalten.

Zuletzt ist

4.

noch zu erwähnen, dass bisweilen der zweite Theil nicht blos durch Fortführung des Schlusssatzes eingeleitet, sondern ausschliesslich der Durchführung desselben gewidmet wird. Dies geschieht, wenn der Schlusssatz dem Komponisten vorzugsweises fesselndes Interesse abgewinnt, Haupt- und Seitensatz dagegen ihrer Beschaffenheit nach, — z. B. wenn sie einen in mannigfacher Weise wiederholten Kernsatz enthalten und schon bei ihrem ersten Auftreten genügend vielseitig gezeigt worden sind, — einer weitern Durcharbeitung weniger bedürfen. Auch hier bedarf es keiner weitern Anleitung. Wer überhaupt einen Satz durchzuführen versteht, — und dafür genügen die vorangeschickten Bemerkungen, — dem kann es gleichviel gelten, ob der durchzuführende Satz ursprünglich ein Schlusssatz war, oder ein andrer.

Uebrigens darf man wohl den Fall als einen Ausnahmsfall betrachten, da er das Hauptgewicht auf einen Nebensatz statt auf eines der Hauptstücke (Haupt- und Seitensatz) wendet.

Achter Abschnitt.

Der dritte Theil der Sonatenform.

Ueber die Bildung des dritten Theils in der Sonatenform ist nach dem bei der fünften Rondoform (S. 187) und im dritten Abschnitt von der Sonate (S. 212) Gesagten nur Weniges nachzutragen, da derselbe im Wesentlichen ganz wie der dritte Theil jener Rondoform gestaltet wird.

Er beginnt mit dem Hauptsatze, der vollständig wiederholt, auch wohl an irgend einem besonders geeigneten Punkte verändert,

vielleicht, — besonders, wenn sich der zweite Theil mehr mit dem Seiten- oder Schlusssatze beschäftigt hat, — weiter ausgeführt wird. So könnte unser Hauptsatz vom zweiten Takt in No. 226 an sich auf die Unterdominante Moll (c—es—g) wenden und dann vom vierten Takte so weiter geführt werden,

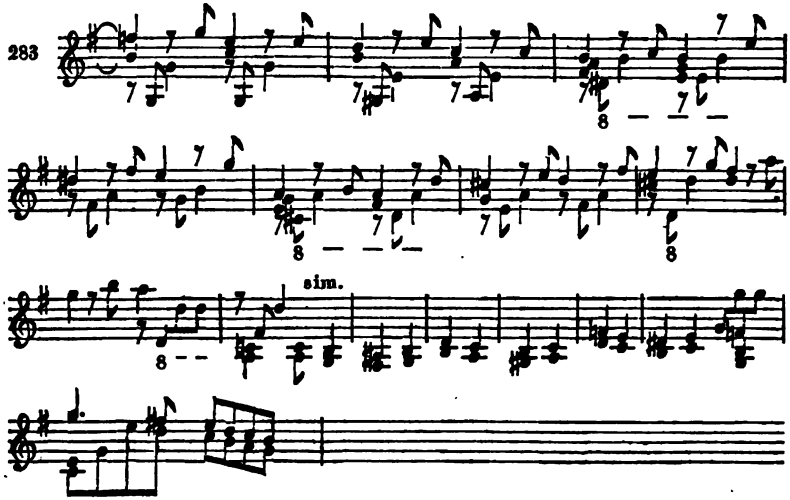

und dann wie vom zwölften Takt in No. 226 zu Ende gehen, angenommen, dass dieser Satz uns besonders anzöge und im zweiten Theil übergangen worden wäre.

Nach dem Hauptsatze folgt, wie wir bereits wissen, der Seitensatz und zwar im Haupttone, zu dessen entschiednerer Einführung bekanntlich die Berührung der Tonarten von Unter- und Oberdominante (vergl. No. 213 und 259) dient. Die Berührung der erstern kann leicht abgefertigt, ja allenfalls ganz unterlassen werden, wenn diese Tonart im zweiten Theile mit Gewicht hervorgehoben worden.

Diese Modulation nun macht sich nach den besondern Umständen jedes einzelnen Tonstückes verschieden.

In den meisten Fällen findet sie mittels einer gangartigen Fortführung des Hauptsatzes in derselben statt; so ist in No. 259 geschehen; dasselbe kann auf die mannigfachste Weise ausgeführt werden.

Bisweilen, wenn der Hauptsatz fest abgeschlossen worden, wird noch ein besondrer Gang oder eine Satzkette angehängt und in dieser — wie im ersten Theil die Modulation in die Dominante der Dominante — so im dritten die in die Unterdominante bewerkstelligt; die folgende Abtheilung wird uns dazu Beispiele liefern.

Bisweilen kann es angemessen erscheinen, den Seitensatz erst leicht einzuführen, dann aber mit ihm selber nach der Unterdominante und hierauf wieder zurück über die Oberdominante in den Hauptton zu

moduliren. Hätte z. B. in unserm Modell der Hauptsatz vermöge des zweiten Theils ein grösseres Gewicht und entschiednere, kräftigere Haltung gewonnen: so könnte die Abschliessung, die ihm in den vier letzten Takten von No. 226, — oder die weitere Ausführung, die ihm in No. 257 und 259 gegeben worden, unangemessen erscheinen und dafür im dritten Theil vom dreizehnten Takte von No. 226 gleich ohne Weiteres in den Seitensatz gegangen, hier aber die Modulation in die Unterdominante und der Rückgang in den Hauptton —

284

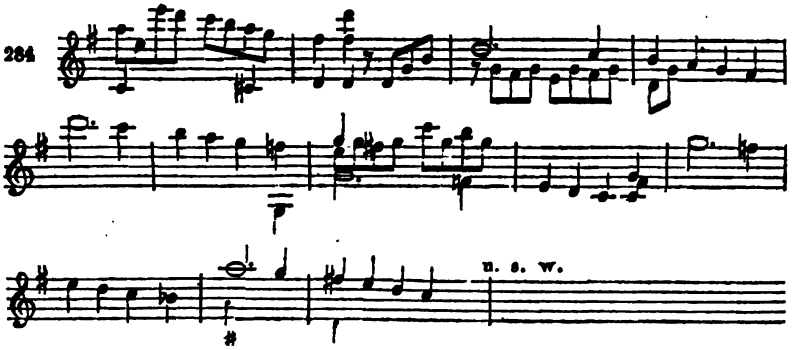

gelenkt werden.

Bisweilen kann diese Stelle zu einer nochmaligen Durcharbeitung des Hauptsatzes oder seiner Motive, — gleichsam als Nachtrag zum zweiten Theil, — benutzt werden, wenn der Hauptsatz besonders wichtig oder ergiebig erscheint, oder wenn er im zweiten Theil nicht zur Erörterung gekommen ist.

Hätten wir also in unserer Modell-Arbeit den Hauptsatz im zweiten Theil gar nicht, sondern dafür den Seiten- oder Schlusssatz mit Fülle durchgeführt: so würde die gleiche Berechtigung des Hauptsatzes uns auffodern, auch ihn irgendwo noch ausführlicher zur Sprache zu bringen. Hierzu wäre nun der Punkt, wo er im dritten Theil wieder aufgeführt und die Nothwendigkeit einer weitern Modulation ohnehin vorhanden ist, zunächst geeignet. Wir könnten den dritten Theil mit der Wiederholung von No. 225 beginnen und vom vierten Takte von No. 226 an bis in den Seitensatz so —

285

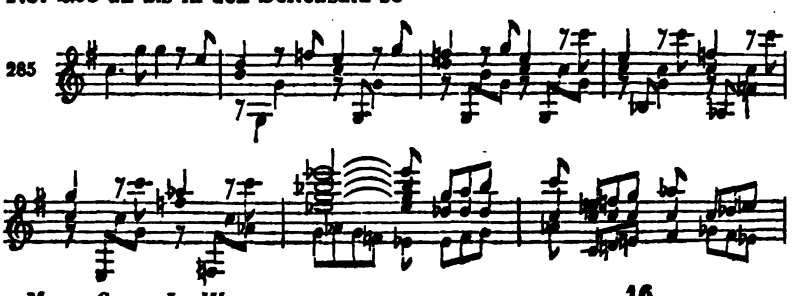

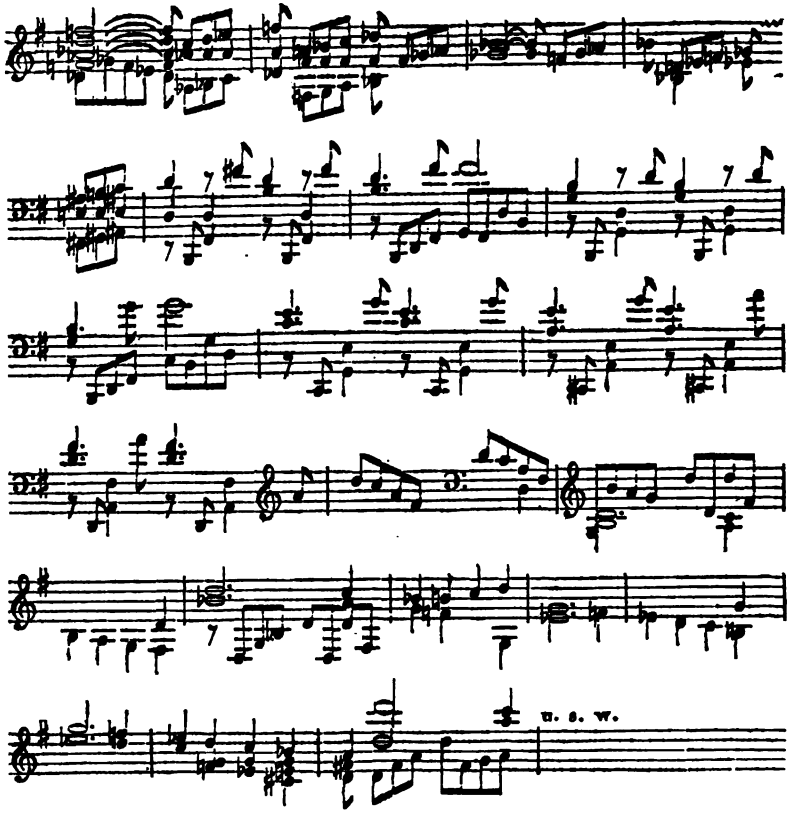

fortschreiten. Hier ist durch die Abwendung von der ursprünglichen Weise des Hauptsatzes nicht blos eine Erweiterung, sondern auch gleichsam eine abermalige Aufführung desselben (in H moll, im zwölften Takt anbebend) gewonnen worden. Erst von dieser aus wird nun über Unter- und Oberdominante in den Hauptton zurück zum Seitensatze gegangen.

Die Folge dieser neuen Aus- oder Durchführung kann dann, wie das obige Beispiel andeutet, eine ähnliche Digression in der Ausführung des Seitensatzes sein.

Endlich kann auch der Schlusssatz oder der vorhergehende Gang erweitert oder ein Anhang zugefügt werden, der dann zunächst die Bestimmung hätte, den Hauptsatz noch einmal zur Geltung zu bringen. Alle diese Erweiterungen gehören nicht zum Wesen der Form, sind nicht nothwendig, können also (wie wir bei ähnlichen Zusätzen zur Rondoform S. 178 gesehen) leicht zur Ueberlast werden. Es ist daher in jedem einzelnen Falle wohl zu erwägen, ob Anlass zu solchen Erweiterungen vorhanden, ob die Sätze der mehrmaligen An- und Aus-

führung bedürftig und werth — und ob die abermaligen Ausführungen im dritten Theil durch ihre Bedeutung ihr Dasein rechtfertigen.*)

Neunter Abschnitt.

Die Sonatenform in langsamer Bewegung.

Die Rondoformen haben uns, aus der langsamen Bewegung ansteigend, zur schnellen Bewegung geführt; dem Prinzip der letztern haben wir die Sonatenform am gemässesten befunden. Dies schliesst aber nicht aus, dass dieselbe Form nicht auch für Tonsätze langsamer Bewegung zugänglich wäre, da ja die Sonatenform wie jede andre auch ihre stehenden Momente hat, so gut wie umgekehrt die Rondoformen, — selbst die ersten, — ihre Bewegungspartie.

Das Prinzip der Stabilität spricht sich im Rondo (S. 220) vornehmlich darin aus, dass der eine Hauptsatz feststehender Mittelpunkt der ganzen Komposition ist, auf den immer wieder zurückgekommen werden muss, namentlich am Schlusse, nach Abfertigung der Seitensätze. Das Prinzip der Bewegung äusserte sich (schon in den höhern Rondoformen und dann) in der Sonatenform zunächst darin, dass man nicht bei dem einen Hauptsatze stehen blieb, sondern zwischen ihm und dem Seitensatze hin und her ging, daher mit dem Hauptsatze zwar den Anfang machte, mit dem Seitensatz dagegen (abgesehen von einem etwaigen Schlusssatz oder Anhang) endete.

Hierin spricht sich vor allem ein erhöhter Antheil am Seitensatz aus, den man nach seiner einmaligen Aufführung nicht für immer aufgeben mag.

Nun ist aber leicht begreiflich, dass ein solcher erhöhter Antheil ebensowohl bei einem Tonstück erwachen kann, das nach seinem sonstigen Inhalt dem Prinzip der langsamen Bewegung, also eher den Rondoformen angehörig wäre. Dann würde diese Konstruktion (der wir beispielsweis die nächsten Modulationspunkte beifügen,)

HS.	— SS.	— HS.	— SS.
C dur	G dur	C dur	C dur

entstehen, — das heisst: eine Sonatenform, wenn auch in gedrängtester Fassung.

Hiermit ist nun sogleich die ganze Lehre für die Sonatenform in langsamer Bewegung begründet.

Dem Prinzip der langsamen Bewegung — und neben der äusserlichen Rücksicht auf die längere Dauer langsam fortschreitender Kom-

*) Hierzu der Anhang E.

position gemäss wird hier die Sonatenform sich in engern Schranken halten; sie wird vor allem ihre eigentlichen Bewegungspartien, die Gänge und besonders den zweiten Theil, entweder aufgeben oder doch beschränken; auch die Sätze werden sich nur einfacher und beschränkter entwickeln. — Da hiernach nichts Neues aufzuweisen ist, so genügen statt des Vorarbeitens einige Beispiele aus allgemein zugänglichen Werken.

Erstes; das Adagio aus Mozarts Fdur-Sonate, der dritten aus dem ersten Hefte der gesammelten Werke. — Der Hauptsatz tritt mit einem regelmässigen Vordersatz auf, —

286*)

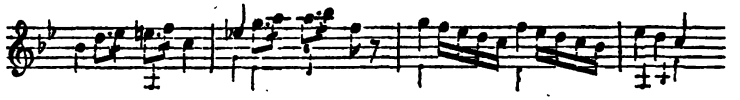

wiederholt sich dann in Moll und schliesst mit einem vollkommnen Ganzschluss

287

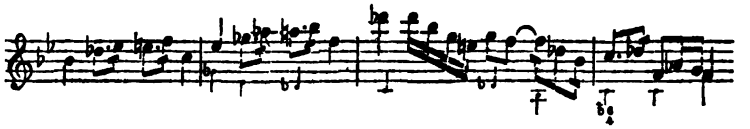

auf der Dominante in Moll. Hier tritt sofort der Seitensatz — aber ganz normal in Dur — auf, wird durch Wiederholung und Anhang befriedigend ausgebildet und zieht einen kleinen Schlusssatz nach sich, der aber zugleich den Orgelpunkt auf der jetzigen Tonika (Dominante des Haupttons) bildet. Dann folgt sofort die Wiederholung des Hauptsatzes (mit unwesentlichen Veränderungen und Verzierungen) mit seinem Schluss in der Tonart der Dominante, — diesmal Dur, —

288

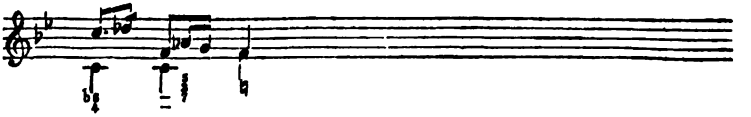

und nun schliesst sich, indem diesmal F als blosse Dominante des Haupttons aufgefasst wird, mit einfacher Rückwendung nach B dur der Seiten- und Schlusssatz an.

Hier haben wir nun alle Bestandtheile der Sonate beisammen; nur fehlt vor allem der mittlere Theil und der Rückschritt vom Schluss des Hauptsatzes in den Hauptton macht sich ebenfalls mehr nach der Weise der Sonatinenform. Ferner ist die Modulation zwischen Haupt- und Seitensatz dem erstern einverleibt und damit der besondre Gang zwischen beiden erspart; desgleichen sind, abermals mit Uebergehung eines Zwischengangs, Schlusssatz und Orgelpunkt

*) Blosser Auszug; das Original ist reicher, zierlicher ausgeführt.

289 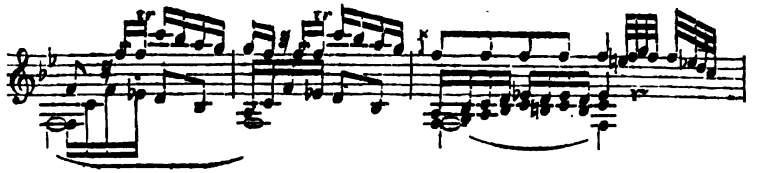

zusammengefallen. Endlich sind auch alle Räume beschränkt; der Hauptsatz hat acht, der Seitensatz mit seiner Fortbewegung und dem Schlusssatze zwölf, das ganze Tonstück mithin vierzig Takte.

Zweites Beispiel: das Adagio aus Beethovens Bdur-Sonate, Op. 22. — Der Hauptsatz schliesst vollkommen im neunten Takt im Haupttон (Esdur) ab und erhält dann noch einen Anhang von vier Takten, ebenfalls mit vollkommnem Abschluss. An diesen Anhang wird nun ein Gang von vier Takten über F dur in die Dominante geknüpft und hier, also in B dur, der Seitensatz eingeführt. Dieser beschränkt sich auf ein Sätzchen, —

290 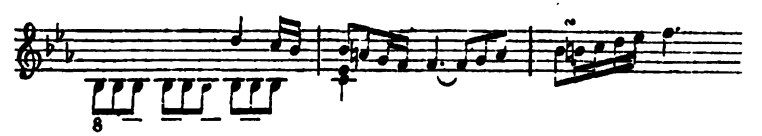

das unmittelbar (mit innern Veränderungen, ohne Einfluss auf die Konstruktion im Ganzen) wiederholt, mit einem kleinen Anhang (an den vorherigen Gang erinnernd) befestigt wird und einen eben so kleinen Gang und Schlusssatz nach sich zieht.

Hier haben wir nun einen vollständigen ersten Theil (Hauptsatz, Gang mit der normalen Modulation über die zweite Dominante in die Dominante des Haupttons, Seitensatz, Gang und Schlusssatz) vor uns; allein in den Raum von dreissig Takten zusammengedrängt, ungeachtet der festen und sättigenden Ausbildung des Hauptsatzes.

Nun bildet sich aus dem Hauptmotiv des Hauptsatzes ein zweiter Theil. Nach dem Schlusse des ersten in B ergreift der Bass g zunächst als neuen Grundton zu dem vorherigen b; es wird aber dann der Dominantakkord von Cmoll darauf gebaut und hier, also in der Parallele des Haupttons, der Hauptsatz eingeführt. Schon im vierten Takte verwandelt er sich in einen Gang, —

291 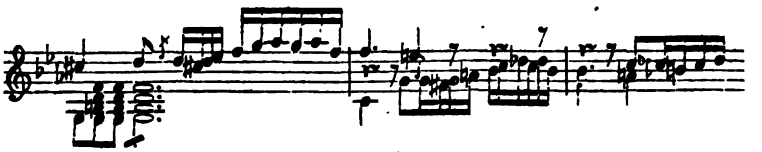

der von Unterdominante zu Unterdominante nach As moll sinkt, dann über Es moll auf die Dominante B und mit einem Orgelpunkte zum

dritten Theil führt; dieser wird ganz normal dem ersten nachgebildet. Der zweite Theil hat sechszehn, der dritte einundddreissig Takte.

Als drittes Beispiel diene das anmuth- und empfindungsvolle Andante in Mozarts A moll-Sonate, der fünften des ersten Hefts. — Hier schliessen Haupt- und Seitensatz im ersten und dritten Theile wieder in der Weise der Sonatinenform aneinander. Der zweite Theil hebt in der Dominante (in der Seiten- und Schlusssatz des ersten Theils gestanden) mit einer leisen Erinnerung an den Hauptsatz an, bringt aber dann ganz neue Motive zur Ausführung, bis endlich der dritte Theil die Einheit des Ganzen wieder befestigt. — Man könnte zweifelhaft sein, ob nicht hier ein Rondo fünfter Form vorläge, wäre nicht jene Erinnerung an den Hauptsatz gegeben und der weitere Inhalt bis zum dritten Theil gänzlich gangartiger Natur. Nur die ersten sechs Takte, — eben die an den Hauptsatz anknüpfenden, — bilden einen Satz, der aber unmöglich als zweiter Seitensatz in der fünften Rondoform (S. 186) genügen könnte. Zudem ist uns die Weise Mozarts, von Erfindung zu Erfindung lieblich zu schwärmen (S. 212) schon bekannt. Sie hat ihr gutes Recht, wenngleich ihr die Vertiefung Beethovenscher Konzeptionen abgeht, die dann wieder an andern Orten auch jenem reichgesegneten Geiste vergönnt war.

Fünfte Abtheilung.

Nähere Erörterung der Sonatenform.

In der vorigen Abtheilung kam es darauf an, auf dem geradesten Weg in den Besitz einer Form einzuführen, deren Wichtigkeit sich immer mehr herausstellen wird, je weiter wir vordringen. Bei diesem raschen Gang konnte aber unmöglich eine vollgenügende Erkenntniss gewonnen werden; es würde auch dem Grundprinzip einer wahren Kunstlehre (die sich hierin von einer rein oder vorzugsweis wissenschaftlichen Lehre wesentlich unterscheidet) zuwider gewesen sein, hätten wir eher auf erschöpfende Einsicht, als darauf denken wollen, den Jünger auf dem kürzesten Wege wieder zu Bilden und Schaffen zu führen. Daher hielten wir fast ausschliesslich an einem einzigen, nach den verschiednen Seiten hingewendeten Modell fest.

Nunmehr liegt uns die nähere Erörterung und zugleich der Nachweis an Werken der Meister ob. Indem sich so zu den vorläufig bethätigten Grundsätzen die Erfahrung an den Werken Andrer knüpft, wird Erkenntniss und Thatkraft gleichmässig und ungetrennt reifen, wird jene nicht zu einem abstrakten, für den Künstler todten und tödtenden Wissen, diese nicht zu einer blos empirischen Nachahmerei (die stets Einseitigkeit und Manier droht) umschlagen können.

Erster Abschnitt.

Der Hauptsatz.

Vom Inhalt des Hauptsatzes aus wird nicht blos die Form im Allgemeinen, sondern auch die besondre Weise ihrer Ausführung und zunächst der weitere Fortgang bis zum Eintritte des Seitensatzes, so wie die Weise des letztern bestimmt. Aehnliche Bedeutung hatte der Hauptsatz schon in den Rondoformen, auf deren Erkenntniss wir hier weiter bauen können.

In den ersten Rondoformen fanden wir die Hauptsätze meist oder oft in zwei- oder dreitheiliger Liedesgestalt; allein schon in der vierten, noch mehr in der fünften Rondoform hatten wir Ursach, beweglichere Gestaltung vorzuziehn.

Dies ist auch bei der Sonatenform der Fall. Diese Form kann den Hauptsatz eben so oft — und nach Belieben noch öfter aufstellen, als irgend eine Rondoform. Aber sie versetzt, verwandelt ihn, verschmilzt ihn mit den übrigen Partien des Tonstücks mehr zu einem innig einigen

Ganzen; sie lässt ihn nicht stehen, wie im Rondo geschieht, sondern bringt ihn in Bewegung, nach andern Tonarten, zu andern Sätzen und Gängen hin. Daher ist hier die zwei- und dreitheilige Liedform viel zu festabgeschlossen und stetig; man wird sie nie, oder nur in seltnen Fällen (dem Verfasser ist keiner erinnerlich) angewendet und anwendbar finden.

Die Sonate liebt vielmehr, ihrem Hauptgedanken

A. *die Satzform*

zu geben. Allein diese engste aller abschliessenden Formen würde, für den Hauptgedanken eines grössern und inhaltreichen Tonstückes angewendet, zu wenig Gewicht haben. Daher wird es Bedürfniss,

1) den Satz innerlich zu erweitern

und

2) durch Wiederholung zu befestigen.

So verfährt Beethoven in seiner geistreichen Es dur-Sonate Op. 29 oder 31. Dies

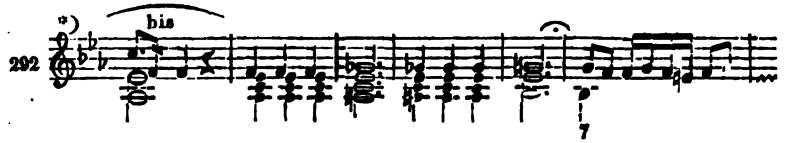

ist der Satz, der ihm als Hauptsatz, mithin als Hauptgedanke seines ganzen Tonstückes dient. So eng begränzt er für diese Bestimmung erscheint, so wollen wir doch nicht übersehen, dass er schon für sich als Satz einen ungewöhnlich reichen Inhalt hat; der erste Takt wird wiederholt; das nächste Motiv (das in den beiden folgenden Takten enthaltne) wird wiederholt und vorwärts geführt; das Ganze hat eine Ausdehnung von acht Takten und umfasst mindestens drei verschiedne Motive, den siebenten Takt für Eins gerechnet. — Nicht also jeder Satz, nicht der Satz auf seiner untersten Stufe, sondern der entwickeltere und damit bereicherte erscheint für unsern Zweck geeignet. Wie aber ein solcher Satz sich bildet, wird aus Th. II, S. 19 u. f. als bekannt vorausgesetzt.

Dieser Satz nun muss nach seiner wichtigen Bestimmung und nach dem Reichthum seines Inhalts eingeprägt, gewichtiger werden. — Beethoven geht daher vom Schlusston mit diesem Gange

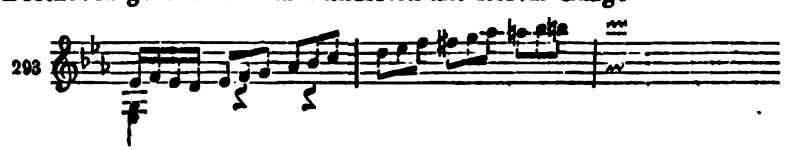

*) Hier und in den meisten folgenden Beispielen können und müssen Auszüge und allerlei Abkürzungen und Andeutungen genügen.

weiter und wiederholt seinen Satz; hierbei wird der erste Takt, wie No. 293 andeutet, in der Höhe, der zweite (die Wiederholung des ersten) eine Oktav tiefer, die beiden folgenden noch eine Oktav tiefer, die beiden nächsten zwei Oktaven höher, die letzten auf der alten Stelle (wie No. 292, eine Oktav unter den vorhergehenden) genommen; so dass das Ganze, auf- und abschwebend um seinen ursprünglichen Standpunkt, sogleich jene Beweglichkeit annimmt, die die Sonatenform (S. 220) karakterisirt.

Aber hiermit noch nicht befriedigt ergreift der Komponist nun sein erstes Motiv, bildet daraus abermals einen Satz, — gleichsam einen Anhang zum vorigen, —

294

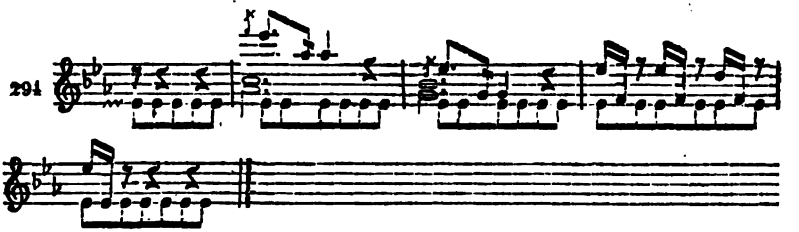

und wiederholt auch diesen. So hat sich der eine Satz (No. 294 zu No. 292 gerechnet) schon jetzt über 25 Takte ausgebreitet, seinen Inhalt zugleich eingeprägt und doch beweglicher, fortschreitender erwiesen, als die mehrtheilige Liedform oder selbst die Periode gekonnt hätte; die Beweglichkeit liegt in den mehrmaligen Abschlüssen und in der steten Verwandlung desselben Inhalts; Eins nach dem Andern wird abgethan und das Wiederkehrende neu gestaltet. Und nach alle dem werden wir weiterhin erfahren müssen, dass der Komponist seinen Satz noch nicht losgelassen hat.

Uebrigens ist unser Beispiel als solches nicht ganz ohne Zweifel. Die in No. 294 aufgewiesne Bildung ist zwar durchaus dem Hauptmotiv des eigentlichen Satzes (in No. 292) entsprossen und durfte in sofern ein blosser Anhang genannt werden; allein sie kann ebensowohl als ein für sich bestehender Satz gelten. Will man der letztern Auffassung beipflichten, so würde der Fall nicht in diese erste, sondern in die letzte Kategorie, die wir unter E zu besprechen haben werden, gehören.

Ein schärfer ausgeprägtes, — wenn gleich ebenfalls nicht ausser allem Zweifel stehendes Beispiel bietet Beethovens *Sonate pathetique*, Op. 13. Der Hauptgedanke —

295

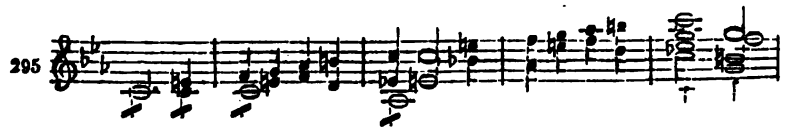

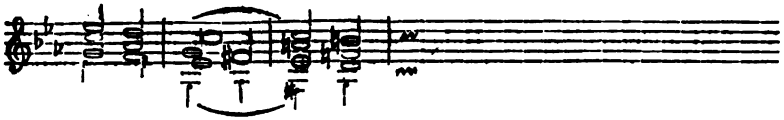

ist ein breit ausgelegter, im Hauptton ganz abschliessender Satz. Auf dem Schlusstone wird derselbe bis zum achten Takte wiederholt, da aber kurz in die Dominante gewendet.

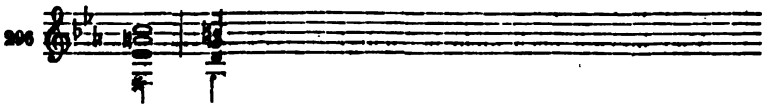

Es ist ein Uebergang in die Tonart der Dominante und ein Ganzschluss; aber so flüchtig gehalten, dass man ihm nur die Wirkung eines Halbschlusses beimessen dürfte. — Was diesen Fall einigermassen zweideutig macht, wird später zur Sprache kommen.

Bei den Vorzügen, die sich schon hier für die Sonatenform am Satze zeigen, ist klar, dass der letztere für den Hauptsatz günstiger und befriedigender befunden wird, als

B. *die Periode.*

Beobachten wir eine solche, die Dusseks Es dur-Sonate Op. 75 als Hauptsatz dient.

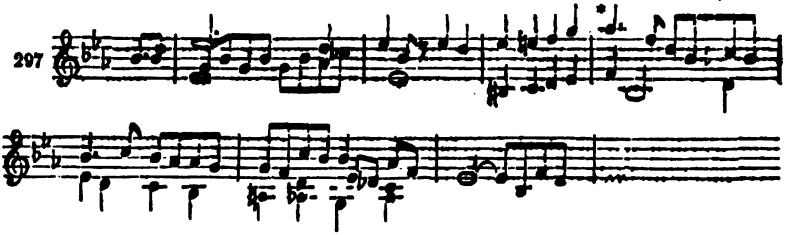

Wir finden (was uns schon bei der ersten Anschauung dieser Form, Th. I, S. 28, einleuchtend geworden) den Gedanken durch die gleichmässige Bildung von Vorder- und Nachsatz, so wie durch die beiden einander entsprechenden Schlüsse (der letzte Dreiklang des Vordersatzes bei * ist durch den folgerechten Fortgang der Melodie zu einem Dominantakkord erweitert) so sicher und befriedigend abgeschlossen, dass in ihm selber gar kein Trieb zum weitern Fortschreiten liegt. Und man beherzige, dass dies nicht etwa in dem mindern Interesse, das uns sein Inhalt in Vergleich mit dem Beethovenschen vielleicht erweckt, sondern eben nur in der abschliessenden Form seinen Grund hat.

Daher findet nun auch der Komponist (dem denn doch sein Gedanke werth gewesen sein muss, er hätt' ihn sonst nicht festgehalten) keinen Anlass, aus ihm etwas zu entwickeln, ihn weiter zu führen

oder zu wiederholen, sondern er fügt ihm einen Anhang, gewissermassen einen Schlusssatz zu, —

298

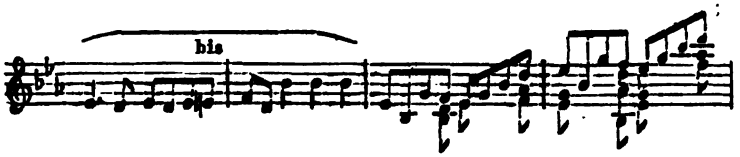

der zuletzt anfängt zu gehen, dann aber doch nicht weiter führt.

In gleicher Lage befindet sich Beethoven in seiner C dur-Sonate Op. 2, an der man lebendige Bewegung so wenig wie inneres Interesse vermissen wird. Der Hauptsatz hat, wenn auch in gedrängtester Kürze, Periodenform, —

299

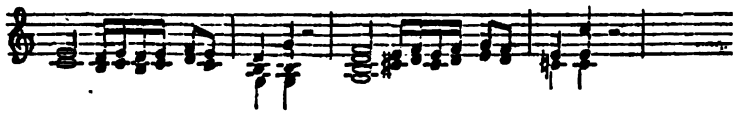

führt daher auch nicht weiter. Es wird daher ein neuer Satz — und zwar aus demselben Motiv heraus, gleichsam ein Anhang, —

300

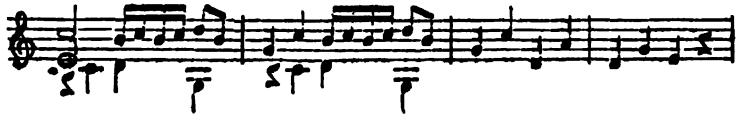

gebildet, mit Versetzung der Melodie in den Bass wiederholt und — abermals geschlossen. Weiter konnte dieser Satz auch nicht führen, da sein Interesse schon in ihm und der Periode, aus der er als Anhang hervorgeht, erschöpft ist.

Hieraus begreift sich nun eine Wendung, die überaus häufig genommen wird. Der Satz für sich ist meist zu unbefriedigend, die Periode zu abschliessend und zwar — wie wir längst erkannt — durch den Abschluss des Nachsatzes, der durch den Vordersatzschluss vorbereitet und verstärkt ist. Es kommt also darauf an, die Vortheile des Satzes und der Periode zu vereinen und dies geschieht durch

C. *die Periode mit aufgelöstem Nachsatz;*

es wird nämlich ein regelmässiger Vordersatz gebildet, der Nachsatz aus den Motiven desselben begonnen, dann aber nicht zum periodischen Abschlusse gebracht, sondern gangartig weiter geführt zum Seitensatze. Hierbei wird aber der Vordersatz, als eigentlicher und alleiniger Kern der Hauptpartie in genügender Fülle aufgestellt. Betrachten wir einige Beispiele von Beethoven.

Das erste nehmen wir aus der kleinen F moll-Sonate, Op. 2. Hier —

301

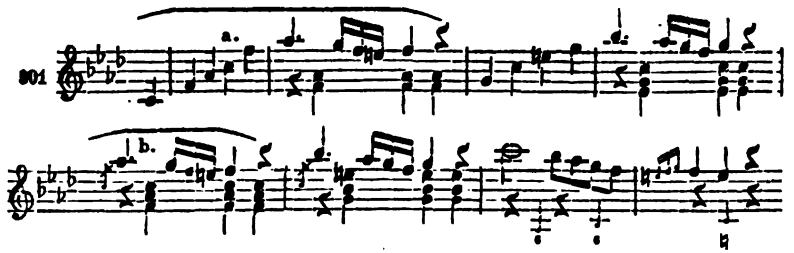

haben wir einen Satz vor uns, aus dem sich die Hauptpartie bilden wird, und zwar einen Vordersatz, da der Schluss auf die Dominante fällt*). Der Nachsatz hebt mit dem Hauptmotiv (a in No. 301) an, spielt sich mit dem zweiten Motiv (b in No. 301) weiter,

303

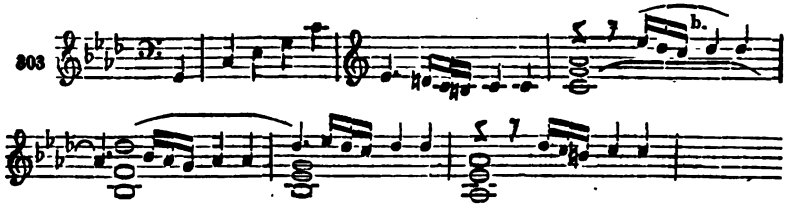

findet aber keinen Abschluss, sondern läuft gangartig zum Seitensatze hin.

Ein zweites Beispiel giebt der Hauptsatz des Finale der Cis-moll-Sonate, Op. 27. Er setzt so —

304

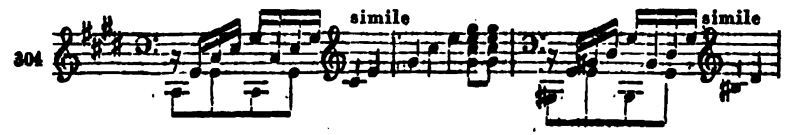

*) Allerdings weicht die Modulation einigermassen ab; zwischen den tonischen und Dominant-Dreiklang schiebt sich in der zweiten Hälfte des siebenten Takts der Sextakkord b—des—g; man hätte b—des—f erwarten sollen (den Schlussfall von der Unter- in die Oberdominante) wäre nicht die Folge der zwei Sextakkorde fliessender gewesen.

So wird der Vordersatz einer sonst regelmässigen Periode, die der lieblichen Fdur-Sonate von Beethoven (Op. 10) als Hauptsatz dient, —

302

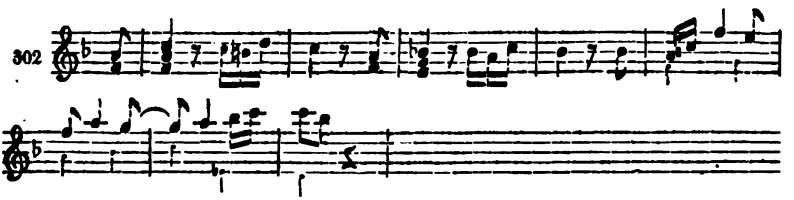

durch den unhemmbaren Zug der Melodie zu einem Schluss in die Unterdominante gelenkt, während im Uebrigen (die vier ersten Takte sind Vorspiele — Th. II, S. 30 — die vier folgenden Vordersatz der Periode) die periodische Form klar hervortritt.

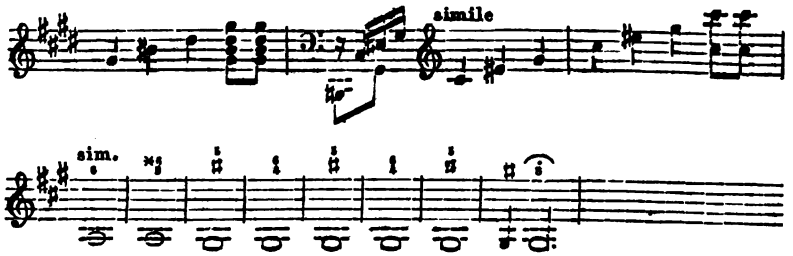

ein (nicht einmal die Bezifferung ist zuletzt genau, nur das Nöthigste sollte angedeutet werden) endet also mit einem Halbschluss, — oder einem Schluss in der Tonart der Dominante, der aber nur die Bedeutung eines Halbschlusses hat, — stellt sich mithin als ein Vordersatz dar. In der That wollte sich nun auch ein Nachsatz bilden; es wird wieder mit dem Hauptmotiv (dem Abschnitte Takt 1 und 2 in No. 304) eingesetzt. Allein der Nachsatz führt gangartig zum Seitensatz in Gismoll (also Dominante Moll für Parallele Dur) statt sich und die ganze Periode fest zu schliessen.

Dergleichen Gebilde vereinen die Beweglichkeit, die ein kurz abbrechender und dann wiederholter oder veränderter Satz bietet, mit der innerlichen Zusammengehörigkeit und Abgeschlossenheit einer Periode. Der Vordersatz No. 301 mit dem Nachsatz No. 303, der Vordersatz No. 304 mit seinem Nachsatze sind zusammengehöriger, als selbst die Sätze No. 292 und 294, obgleich diese aus ein und demselben Motiv hervorgegangen. Dabei sind sie verhältnissmässig kurz abgefertigt und — vermeiden die Einförmigkeit mehrmaliger Schlussfälle gleicher Art; No. 292 schliesst auf Es, die Wiederholung ebenfalls, der Nachsatz No. 294 dessgleichen; No. 301 schliesst auf der Dominante c, der Nachsatz No. 303 führt nach As und wird noch weiter, nach Es gehen, ehe der Seitensatz in As eintritt.

Aehnliche Vortheile bietet

D. *die erweiterte Periode,*

schon wenn sie wirklich periodisch abschliesst, noch mehr, wenn auch ihr der Nachsatz in Gang aufgelöst wird.

Ein Beispiel ersterer Art bietet der tiefsinnige erste Satz von Beethovens E moll-Sonate Op. 90. Dies ist — im dürftigen Auszuge —

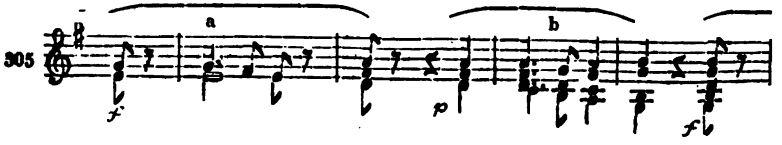

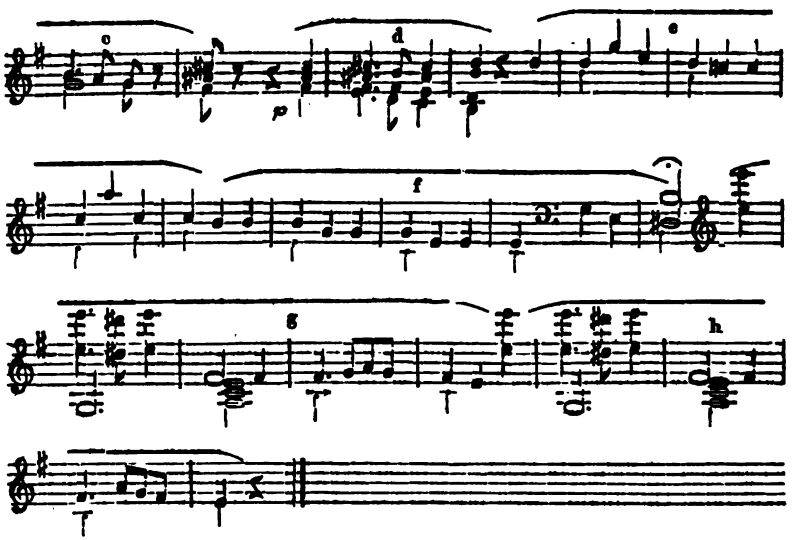

die Periode des Hauptsatzes. Das Hauptmotiv breitet sich über vier Abschnitte (a, b, c, d) von je zwei Takten aus, von E moll über d nach G dur, von G dur über fis nach H moll; ein fünfter (zweigliedriger) Abschnitt (e) weilt in G dur, ein sechster aus ihm entstandner (f) macht endlich einen Halbschluss im Haupton. Diesem weiten Vordersatze (wenn der Name noch gelten darf) von sechszehn Takten stellt sich der Nachsatz (g) von vier Takten gegenüber und muss, um zu befriedigen, nach einem Trugschlusse wiederholt werden.

Hiermit ist nun allerdings der Gedanke eben so sättigend und jede weitere Fortbewegung eben so entschieden ablehnend, wie jene Dusseksche Periode (No. 297) abgeschlossen; und man kann sich an ihm überzeugen, dass auch bei Dussek nicht etwa minderes Interesse am Inhalte, sondern nur die erwählte Form Hinderniss weitern Fortgangs war. Dabei aber hat die vielgliedrige Periode Beethovens innerlich alle Beweglichkeit und Mannigfaltigkeit, die der Sonate zukommt.

Eine erweiterte Periode mit gangartig auslaufendem Nachsatze sehen wir als Hauptsatz in Beethovens grosser C dur-Sonate. Op. 53. Zuerst erscheint ein Satz,

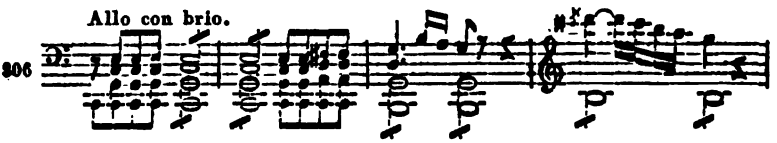

der für einen Vordersatz gelten könnte, wenn nicht statt des Nachsatzes eine Wiederholung auf der tiefern Sekunde (B) folgte, die also nach F (erst Dur, dann Moll) führte; dann erst wird in dieser Weise —

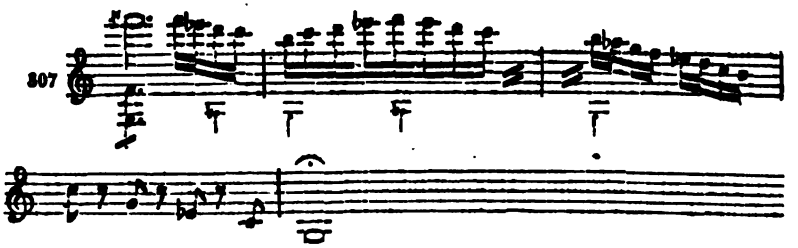

das Ganze als Vordersatz geschlossen. Hierauf kehrt, — man muss nun annehmen, als Nachsatz, — der erste Satz (No. 306) mit einer uns hier nicht wichtigen Aenderung wieder; auch wiederholt wird derselbe, aber nicht auf der tiefern, sondern jetzt auf der höhern Sekunde, auf D; und nun wird sofort weiter modulirt nach dem Seitensatz hin.

Aehnlich gebildet, nur noch weiter ausgeführt und dabei noch konsequenter, innerlich-einiger aneinandergeschlossen ist der Hauptsatz der unsterblichen Fmoll-Sonate, Op. 57 von Beethoven, eines der Werke, in denen der Geist des Künstlers ganz erfüllt von seiner Aufgabe das, was der Unkundige oft als unvereinbare Gegensätze ansieht, — freiesten Schwung der schöpferischen Kraft und tiefste Folgerichtigkeit, Vernünftigkeit, — als Untrennbar-Eines offenbart *). Die Untersuchung des Satzes darf ohne Weiteres jedem Nachstudirenden überlassen bleiben.

Von der erweiterten Periode, die mehrere in ihrer Form zusammengefasste Sätze aufführt, ist nur noch ein Schritt zu der letzten Form, die der Hauptsatz der Sonate anzunehmen pflegt, und zwar zu der inhaltreichsten und in Vergleich zu dem Hauptsatz der Rondoformen eigenthümlichsten; das ist

E. *die Satzkette,*

eine Folge von Sätzen, die zwar durch Stimmung, durch Modulationsordnung, durch verbindende Mittelglieder, durch gemeinsame Motive zu einander gehören, nicht aber durch die fest einende Periodenform zu einer nothwendigen Einheit verschmolzen sind.

Hier müssen wir vor Allem jenes schon besprochenen Falles von

*) Es ist lange genug von Fachmännern, die mit ihrer Bildung nicht über einen beliebigen, rückwärts gelegenen Punkt hinaus haben vorwärts schreiten wollen, — und den nachsprechenden, ihre Unbildung hinter technische Phrasen versteckenden Aesthetikern, Rezensenten u. s. w. dem Beethoven Exzentrizität, Losgebundenheit von der Form, wo nicht Ausschweifung oder Abschweifung und Formlosigkeit, beigemessen werden, während man ihm Phantasie, Genie zugestand. Eine tiefere Erkenntniss vom Wesen der Form würde gezeigt haben, dass eben er, nächst und neben Seb. Bach, die energischste Formbildung, das heisst die tiefste Folgerichtigkeit und Vernünftigkeit in seinen Werken beweiset, — eine tiefere, als meistens Mozart, dem aus angeerbter und von Jugend her bestehender Gewöhnung auch hier ein gar nicht zu rechtfertigender Vorzug beigemessen zu werden pflegt.

No. 292 bis 294 gedenken. Der letzte Satz ist dem ersten verwandt, kann aber auch ohne ihn selbständig bestehen.

Ein entscheidenderes Beispiel giebt Beethovens aus Zartheit und sprühender Laune geborne Gdur-Sonate Op. 31. Zuerst scheint sich (man sehe No. 256) ein Vordersatz zeichnen zu wollen, aber weit ausgedehnt, mit einem Ganzschluss auf der Dominante statt des Halbschlusses, und aus zweierlei verschiednen Motiven zusammengesetzt. Nun werden zuvörderst die ersten drei Abschnitte eine Stufe tiefer, auf F, wiederholt, dann aber das Hauptmotiv (a in No. 256) auf die Quartsextharmonie von C, zu einem Ganzschluss auf c, auf die Quartsextharmonie von G und zu einem dreimal wiederholten Ganzschluss auf G geleitet, so dass der ganze Hauptsatz aus vierzehn Abschnitten in dreissig Takten besteht. Und noch damit ist, wie wir weiterhin erfahren werden, das Walten des Hauptsatzes nicht erschöpft.

In diesem Beispiel waren die einzelnen Abschnitte zum Theil so unbedeutend (nämlich für sich allein) dass man gleich erkennen musste: nicht in ihnen, sondern im Ganzen sei der Gedanke des Komponisten zu fassen, jeder einzelne Abschnitt für sich sei nur ein im Ganzen geltender Zug. Das Entgegengesetzte sehen wir in dem sinnigen Hauptsatze der Sonate Op. 28 von Beethoven. Dies —

308

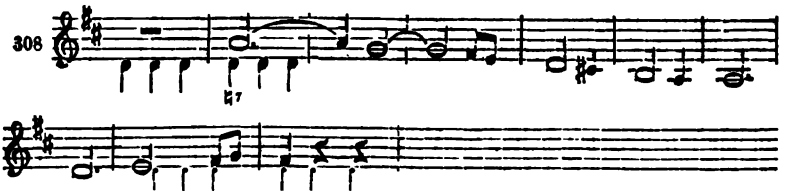

ist der erste (auf einem Orgelpunkt ruhende) für sich befriedigend abgeschlossne Satz. Er wird in höherer Oktav wiederholt; dann folgt ein zweiter ähnlicher, —

309

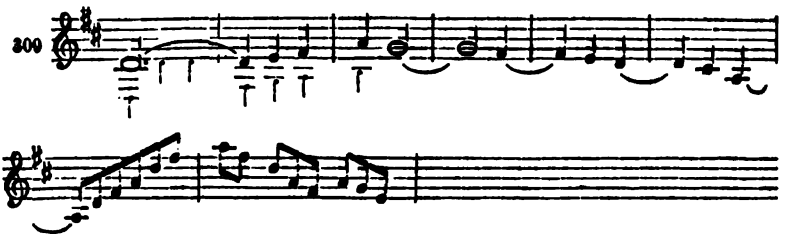

der nach der in den letzten Takten sich aufschwingenden Ueberleitung abermals in höherer Oktav wiederholt und im Haupttone geschlossen wird.

Hier hatte der zweite Satz eine deutlich ausgesprochne Verwandtschaft mit dem ersten. Als Beispiel loserer Aneinanderreihung diene

Mozarts anmuthige F dur-Sonate*) in der die Mannigfaltigkeit des Inhalts und die Fülle jedes Satzes dasjenige, was jeder der vorigen Fälle nur theilweis zeigte, vereint uns darlegen. Die Sonate beginnt mit einem Satze,

310

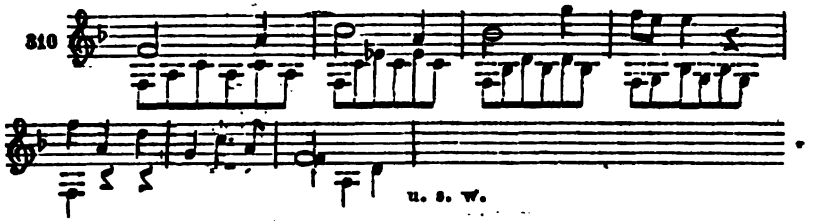

der ungeachtet des ganz fremdartigen Inhalts seiner zweiten Hälfte und der durch den Orgelpunkt unbestimmt gewordnen Form des Halbschlusses für eine Periode gelten kann und im zwölften Takte vollkommen im Hauptton abschliesst. Nun folgt (da die Periodenform nicht weiter führt) ein ganz andrer Gedanke, ein Satz, —

311

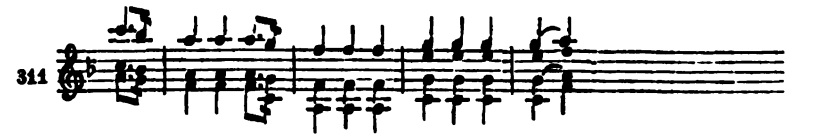

der sich mit einer unwesentlichen Aenderung wiederholt und einen vollkommnen, noch zweimal wiederholten Schluss abermals im Haupttone macht. Mag man nun den ersten Gedanken (No. 310) für eine Periode, oder nur für einen periodenähnlichen Satz anerkennen: das steht fest, dass nach ihm ein neuer Satz kommt und somit der Hauptsatz aus zwei oder drei ganz von einander verschiednen Gedanken zusammengestellt ist. Dass aber der letzte Satz (No. 311) ungeachtet des vorhergehenden vollkommnen Abschlusses zum Hauptsatze gehört, zeigt zunächst die Gleichheit der Tonart, dann noch entschiedener der weitere Verlauf der Komposition, den wir später zu betrachten haben werden. Nur erscheint hier die Benennung Hauptsatz nicht füglich noch anwendbar; man würde passender die Benennung

Hauptpartie

für den Inbegriff alles bis zum Seitensatz oder zur

Seitenpartie

Gegebnen brauchen.

Noch freier schreitet Beethoven in seiner D dur-Sonate Op. 10 vorwärts. Zuerst führt er eine Periode mit verlängertem Nachsatz auf, —

*) Im ersten Heft der Breitkopf-Härtelschen Gesammtausgabe.

312

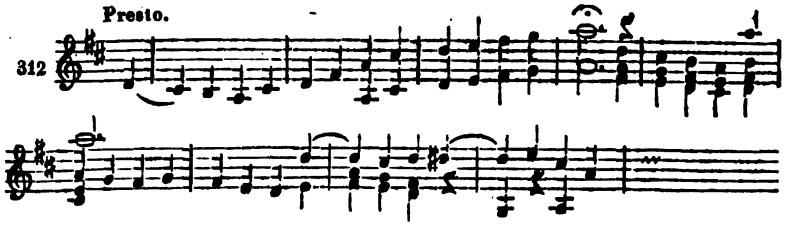

der Nachsatz wird, — leicht figurirt, wie hier bei a, —

313

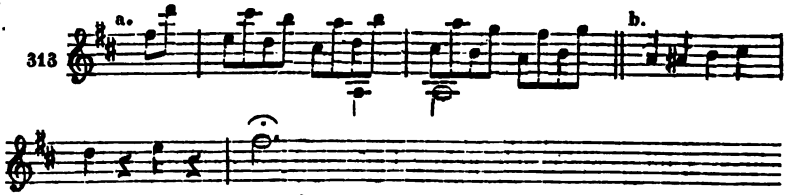

wiederholt; dann wird auch der Vordersatz bis Takt 4 wiederholt und, wie in No. 313 b zeigt — aber ebenfalls mit unwesentlicher Aenderung weitergeführt. Allein nach dem Halbschluss auf der Dominante von H (bei b) erscheint nun ein neuer, nach Tonart und Inhalt dem ersten ganz fremder Gedanke,

314

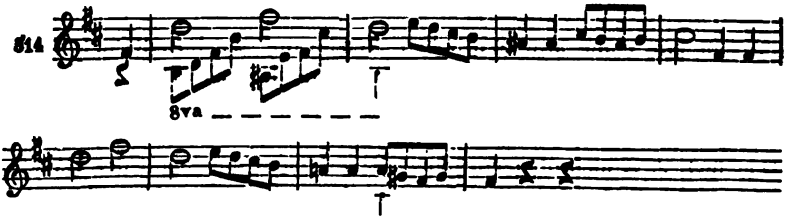

eine Periode in Hmoll und auf dessen Dominante schliessend, die man — ungeachtet des ungewöhnlichen Schlusses in der Dominante statt Parallele — als ersten Theil eines liedmässigen Satzes anzusehen hat. Der zweite Theil führt nicht auf den ersten zurück, schliesst auch gar nicht, sondern läuft in einen Gang aus, der uns über A dur und Fis moll nach E dur (Dominante der Dominante) und von da nach A dur bringt. Hier wird förmlich und vollkommen geschlossen und dann erst der Seitensatz in A dur, eine förmlich ausgebildete Periode, deren Wiederholung weiter führt, gebracht.

Es würde leicht, aber überflüssig sein, die Beispiele zu vervielfältigen, auch deren von noch mannigfacherer Zusammensetzung (man prüfe die Hauptsätze in Beethovens grosser B dur-Sonate, Op. 106 oder in C. M. v. Webers As dur-Sonate) beizubringen. Ueberall würden uns, wie in den vorhergehenden, schon aus dem Hauptsatz als Karakterzüge der Sonatenform erhöhte Beweglichkeit, reicherer unterbrochener Verwandlung festzuhaltender Inhalt entgegentreten. Wo diese

Beweglichkeit durch scharfabgeschlossne Satz- oder Periodenform gehemmt werden könnte, muss ein neuer Satz (dann entsteht die Satzkette) oder eine Auflösung der strengen Periodenform (dann erscheint die erweiterte Periode oder die gangartige Fortführung des Nachsatzes) oder eine weiterführende Wiederholung des Satzes eintreten, oder — der Karakter der Sonatenform wird beeinträchtigt, es hätte eine andre Form gewählt werden sollen.

Beobachten wir nun das fernere Walten dieses der Sonate eignen Triebes.

Zweiter Abschnitt.

Der Fortgang zum Seitensatze.

Wollen wir uns hier vor übereilten und einseitigen Urtheilen oder Regeln bewahren, so muss uns stets vor Augen bleiben, wie höchst mannigfaltig sich der Inhalt der Sonatenform schon in den wenigen Hauptsätzen erwiesen hat, die wir im vorhergehenden Abschnitte betrachtet. Sätze, Perioden aller Art, Folgen verwandter und verschiedner Sätze haben wir bereits als Hauptpartie gesehen; in der Orchesterkomposition werden noch polyphone Hauptsätze mannigfacher Art dazu kommen. Keine von all' diesen Weisen ist verwerflich, keine schlechthin vorzuziehen. Aber

jede will ihrer Natur gemäss fortgeführt sein.

Dieser Grundsatz, — das einzige Gesetz, das sich rechtfertigen lässt, — ist an sich wohl ohne Weiteres einleuchtend; es ist derselbe, der uns immerfort und überall geleitet hat. Seine Anwendung ist indess um so sorgfältigerer Erwägung bedürftig, da es hier zunächst auf die Auffassung des Inhalts eines jeden einzelnen Tonstückes ankommt.

Die Bildung des Hauptsatzes ist das erste Ergebniss der Idee, der Stimmung — kurz des Antriebs zu der Komposition, die werden soll. Sie bestimmt alles Weitere.

Zuerst bestimmt sie, dass die beginnende Komposition überhaupt Sonatenform haben soll. Man durchlaufe die im vorigen Abschnitt und sonst mitgetheilten Hauptsätze, und es wird wenigstens das sogleich ausser Zweifel sein, dass keiner von ihnen als Liedsatz für sich bestehen oder als Hauptsatz für ein Rondo erster bis vierter Form geeignet sein kann. Ob nicht für ein Rondo fünfter Form? — das kann bei einigen Hauptsätzen zweifelhaft sein, weil diese Rondoform den Uebergang zur Sonatenform bildet und bekanntlich auf den Uebergangspunkten die Formgränzen in einander fliessen; je sonatenhafter aber ein Hauptsatz gebildet ist (die unter den Rubriken D und E, S. 253

und 255 meinen wir) dass heisst je entschiedner er sich von der Lied- und allgemeinen Rondoweise lossagt, desto weniger wird er auch für die fünfte Rondoform geeignet erscheinen.

Sodann bestimmt die Bildung des Hauptsatzes auch die Weise, wie von ihm zum Seitensatze fortgeschritten werden muss. Man hat die Wahl unter verschiednen Weisen des Fortschrittes; aber diese Wahl ist nicht der Willkühr anheim gegeben (die wir überall vom Wesen der Kunst ausgeschlossen gesehen) sondern bestimmt sich vernunftgemäss aus dem Inhalt und Wesen des Ganzen, zunächst des Hauptsatzes, der von dem künftigen Ganzen allein dasteht.

Es lassen sich besonders drei Weisen des Uebergangs unterscheiden, die wir nach einander zu betrachten haben.

A. *Fortführung des letzten Gliedes vom Hauptsatze.*

Diese Weise, aus dem Hauptsatze fortzuschreiten, muss im Allgemeinen die nächstliegende und konsequenteste genannt werden; sie bildet einen geraden Fortgang von dem eben zuletzt aufgestellten Gedanken und aus ihm vorwärts. Allein sie muss, um vernunftgemäss eintreten zu können, eben sowohl im Inhalte und der Formung des Hauptsatzes begründet sein, wie wir das bei den andern Weisen finden werden.

Wo können oder müssen wir nun unmittelbar aus dem letzten Gliede des Hauptsatzes fortschreiten? —

Da, wo die Gestaltung des Hauptsatzes diesen in sich selber unvollendet, eines Fortschritts bedürftig zeigt. Dies ist zunächst bei den (im ersten Abschnitt unter C aufgeführten) Perioden mit unvollendetem oder aufgelöstem Nachsatze der Fall.

Das Finale der Beethovenschen Cis moll-Sonate zeigte als Hauptsatz einen breit ausgelegten Vordersatz, No. 304. Der Vordersatz fodert seinen Nachsatz. Dieser folgt auch, mit den ersten zwei Takten des Vordersatzes eintretend. Allein das arpeggirende Motiv, der ganze Inhalt ist für jetzt schon befriedigend dargestellt, es bedarf nach der Fülle des Vordersatzes des Nachsatzes nicht mehr um des Inhalts willen, sondern nur um der Form willen, die durch Modulation und Halbschluss des Vordersatzes bedingt ist. Daher löst sich der Nachsatz sofort auf; nach der Wiederholung der ersten beiden Takte wird das Motiv derselben hier —

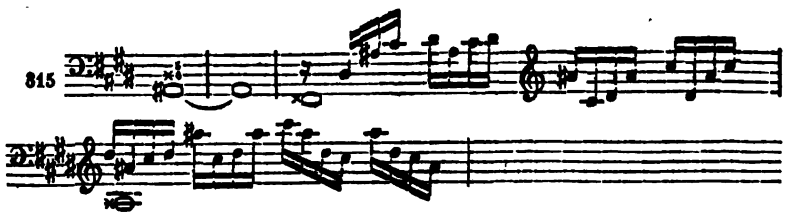

auf den ersten zwei Takten wiederholt, — und mit diesen zwei Akkorden (oder vielmehr gleich mit dem ersten) ist die dem Seitensatz bestimmte Tonart Gis moll erreicht, im folgenden Takte tritt ohne Weiteres der Seitensatz auf.

So reissend schnell konnte hier vorgeschritten werden, weil der wesentliche Inhalt des Hauptsatzes, namentlich das Hauptmotiv, schon an sich gangartiger Natur und letzteres, wie gesagt, schon befriedigend genug aufgeführt war. Aehnlich verhält es sich mit der grossen C-Sonate, von deren Hauptsatze der Vordersatz in No. 306 und 307 mitgetheilt worden ist. Nach dem Schluss des Vordersatzes (No. 307) kehrt (wie schon S. 255 gesagt) der erste Abschnitt (No. 306) wieder und wird eine Stufe höher wiederholt. Dann wird mit dem letzten Motiv weiter, über H nach E modulirt, —

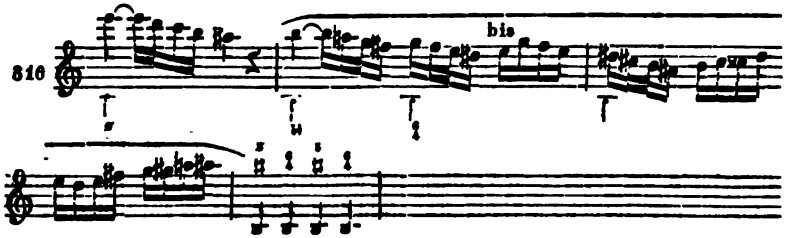

und nach noch sechs Takten, die auf der Dominante von E ruhen, in dieser Tonart der Seitensatz gebracht. Es ist fast derselbe Fall, wie der vorige, nur dass die Dominante der Dominante wenigstens angeregt, dann aber eine völlige orgelpunktartige Ueberleitung gebildet wird. Auch hier ist der Kern (No. 306) des Hauptsatzes zur Genüge, viermal, aufgestellt und die Ueberleitung (No. 316) durch die ähnliche Schlusswendung des Vordersatzes (No. 307) motivirt.

Noch kürzer fasst sich die in No. 301 angeführte kleine F moll-Sonate. Schon im fünften Takte des Nachsatzes (No. 303) ist die Parallele, in der der Seitensatz eintreten soll, erreicht; ein leichter Anhang (nach No. 303) bestärkt die Modulation, indem er die Dominanttonart der Parallele —

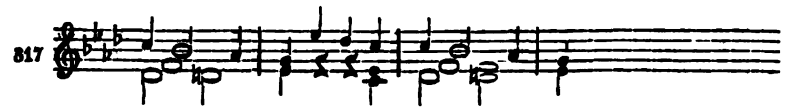

zweimal (die letzten beiden Takte werden wiederholt) anregt; und nun tritt der Seitensatz ein, im ersten Augenblick sogar in der Dominanttonart. Eine gleiche Ueberleitungsweise, nur in grössern Verhältnissen ausgeführt, ist in der grossen F moll-Sonate Op. 57 zu beobachten.

Das letzte Beispiel dieser Reihe bietet uns die S. 258 angeführte Sonate. Wir wissen, dass nach einer Periode, von der zuerst der Nach-

satz, dann der Vordersatz wiederholt wurde (No. 313) ein ganz neuer Satz (No. 314) gleich dem ersten Theil eines Liedes in Hmoll, mit einem Schluss in Fis moll, auftrat. Aus den Motiven dieses neuen Satzes — oder doch auf sie anspielend — will sich ein zweiter Theil bilden;

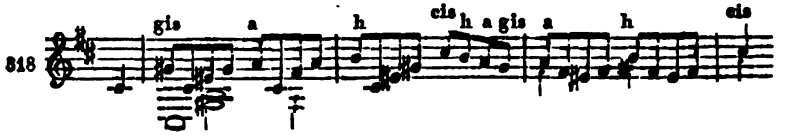

318

allein, nachdem sein erster Abschnitt in A dur sich wiederholt hat, löst sich der Satz gangartig auf —

319

und führt über A dur, Fis moll, E dur nach A dur zum Seitensatze.

Fassen wir alle angeführten und sonst hierher gehörigen Fälle zusammen, so ergiebt sich: dass der nächstliegende Fortgang aus dem zuletzt ausgesprochnen Gedanken dann erfolgte, wenn entweder dieser der einzig wesentliche des Hauptsatzes, oder ein vorangegangner Satz befriedigend abgethan war. Ist nun das Letztere nicht der Fall, hat der Komponist einen Gedanken angeregt und ohne Befriedigung verlassen, so motivirt sich zunächst

B. *die Rückkehr auf den frühern Gedanken,*

der damit als Hauptmotiv des Hauptsatzes bezeichnet wird.

Dies können wir in rechter Fülle an den S. 215 und 248 erwähnten Sonaten in Es und G von Beethoven beobachten. Nach dem ersten Gedanken der Es Sonate (No. 292) ist ein zweiter (No. 294) aus dem Hauptmotiv des ersten hervorgegangen und wiederholt worden. Von hier scheint sich schon ein Gang bilden

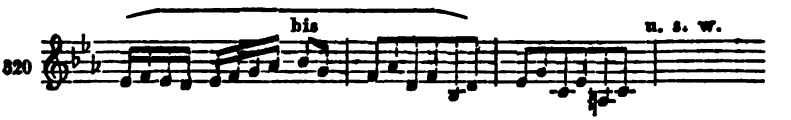

320

und in B dur, das hier schon ergriffen ist, zum Seitensatz führen zu wollen. Allein der erste und vornehmste Gedanke ist durch den zweiten (so untergeordneten, dass wir ihn nicht mit Unrecht S. 249 einen blossen Anhang nennen konnten, zu früh verdrängt worden. Man muss auf ihn zurückkommen und nun erst wird mit seinem zweiten, ausgedehntesten Motiv in die Dominante der Dominante,

321 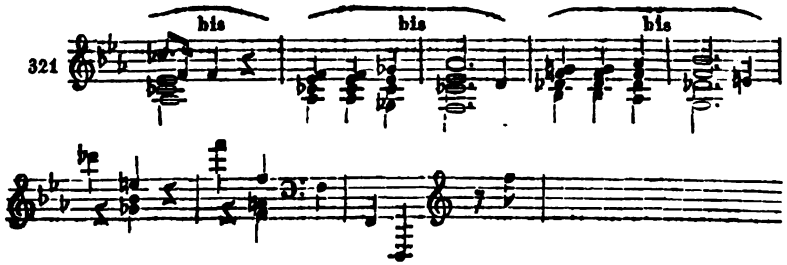

— das zweite und dritte *bis* wird in der höhern Oktav ausgeführt — und zum Seitensatze fortgegangen.

Noch sprechender ist das in der Gdur-Sonate vorliegende Beispiel. Der Kern des Hauptsatzes ist mit seinem bezeichnetsten Motiv a in No. 256 gegeben. Es wird ganz getreu auf der tiefern Stufe, also in Fdur, wiederholt, schliesst also hier in C, wie er vorher in D geschlossen hatte. Nun wird mit dem Hauptmotiv a, oder vielmehr dem letzten Abschnitte von vier Takten

322

die Schlussformel zweimal wiederholt und dann, in Erinnerung an das erste Motiv (Takt 1 in No. 266) ein ungestüm herausfahrender Gang gebildet,

323

der nach vierzehn Takten mit einem Halbschlusse zur Ruhe kommt. Dieser Wurf war durch das Motiv des ersten Taktes und durch die Abgebrochenheit alles Fernern doppelt nothwendig bedingt. Allein zugleich ist damit das Hauptmotiv a verdrängt und eine Hast in die Komposition gebracht, die ihrem Hauptinhalte nach nicht vorherrschen darf. Folglich — kehrt Beethoven zu seinem Anfang zurück, kommt also von jenem überraschenden Wurf auf das Motiv, das ihn vorbereitet und erzeugt hatte (Takt 1 in No. 256) zurück und von da, in weiterer Verfolgung des Kernsatzes auf das stetigere Hauptmotiv. Im achten Takte wird aber, statt nach D, wie Anfangs, jetzt nach (H und) Fis dur gelenkt

324 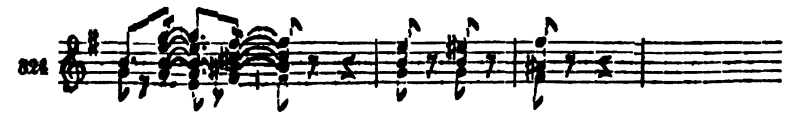

und diese Wendung durch einmalige Wiederholung des Ganzen und zweimalige der Schlusstakte befestigt. Dann tritt nach einer figurirten Verlängerung des Schlusstones

325

der Seitensatz in H dur ein. — Für den Jünger in der Kunst wie für den blos betrachtenden sinnigen Kunstfreund scheint diese ganze Hauptpartie (mit Einschluss der befremdenden Tonart des Seitensatzes) ein besonders lehrreicher Belag zu der wiederholt hier ausgesprochnen Ueberzeugung, dass es im wahren Kunstwerke nur vernünftige Freiheit, keine Willkühr gebe. Die ganze Partie kann bei dem ersten flüchtigen Hinhören wohl den Eindruck eines nur von willkührlicher Laune, fast zusammenhanglos hingeworfnen Tonergusses machen; schon aus dem ersten Motiv folgt das zweite (a) nicht im Mindesten, steht vielmehr mit ihm in geradem Widerspruch. Aber ein tieferes Eingehen offenbart immer heller die Folgerichtigkeit des Ganzen. Jenes fahrige erste Motiv, das in fesselloser Laune gleich einem augenblicklichen Einfall daherfliegt, konnte (wie auch später geschieht) einen Gang, nicht aber einen Satz hervorrufen. Daher muss es stocken, muss ihm wie im Beginnen jenes zweite (a) folgen oder vielmehr entgegentreten; dieses ist es, das sich steigern und dabei zu einem Satz ausrunden kann. Nun ist aber das erste verdrängt und zugleich vorschnell (dem hastigen Sinn des Ganzen eben hierin gemäss) die Tonart der Dominante betreten. Folglich muss das erste Motiv, folglich nach diesem wieder das zweite zurückkehren. Dem flüchtigen Karakter des Ganzen wär' es dabei nicht entsprechend gewesen, hätte dies auf der alten Stelle in G, oder in der bereits angeregten Dominante D geschehen sollen; die Modulation macht also einen Sprung (jeder förmliche Uebergang wäre für die flüchtige Abgebrochenheit des Satzes zu schwerfällig gewesen) nach F. Hier aber erhält das zweite Motiv (bei der Nothwendigkeit, nach dem Hauptton zurückzukehren) ein noch grösseres Uebergewicht über das erste, der Komponist ist — um an einen alt bekannten Ausdruck, Th. II, S. 72, zu erinnern — noch mehr Schuldner jenes Motivs geworden, er muss es endlich gewähren lassen; und da bringt es denn (No. 323) hervor, was es kann: einen Gang, und zwar seinem Karakter gemäss einen höchst flüchtigen. Sollte nun mit diesem Gange zum Seitensatz hingeeilt werden? — Dann wäre das tüchtigste Motiv (a) aus dem Sinne gekommen und die ganze Hauptpartie hätt' ihre Haltung verloren. Sollte also jenes Hauptmotiv sofort wiederkehren? — es war nicht mehr motivirt, wie Anfangs, da ja das andre Motiv für sich zu Ende gekommen war. Es bedurfte offenbar einer Vermittelung; und die bot der Wiederanfang,

aus dem sowohl jener Gang, als früher schon die Nothwendigkeit des Motivs a hervorgegangen war. Hiermit war denn auch das als nothwendig ausgesprochen, dass nicht jener Gang, sondern das Satzartige der Hauptpartie den Uebergang zur Seitenpartie machen müsste; das Bedürfniss nach einem ganghaften Hinüberkommen (Satz auf Satz bricht sich verbindungslos) zog zuletzt noch jene vermittelnde Figur No. 325 herbei. — Auf den Seitensatz und seine Tonart kommen wir später zurück.

Aehnliche, in derselben Weise zu begreifende Fälle zeigen sich in Beethovens *Sonate pathetique* (No. 295) in Mozarts C moll-Sonate (mit vorangehender Fantasie) und vielen andern Kompositionen. Die Mozartsche Sonate stellt zuerst einen periodischen Hauptsatz auf,

326

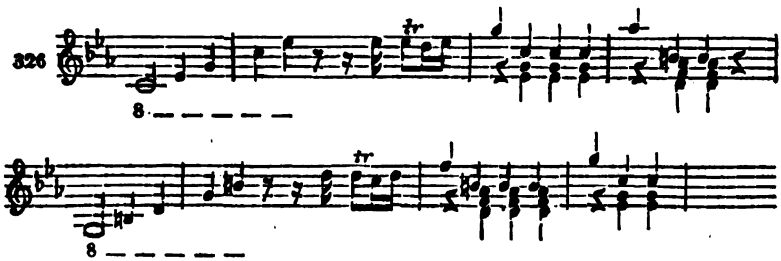

dessen beide Schlüsse unvollkommen sind (der Halbschluss fällt auf einen verminderten Septimenakkord —) mithin weiter treiben. Allein die beiden Motive der Periode sind für jetzt befriedigend und fertig hingestellt; folglich tritt mit diesem Anfange,

327

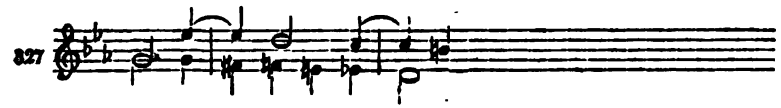

der unter Umkehrung der Oberstimmen wiederholt wird und mit ganz andern Motiven fortgeht,

328

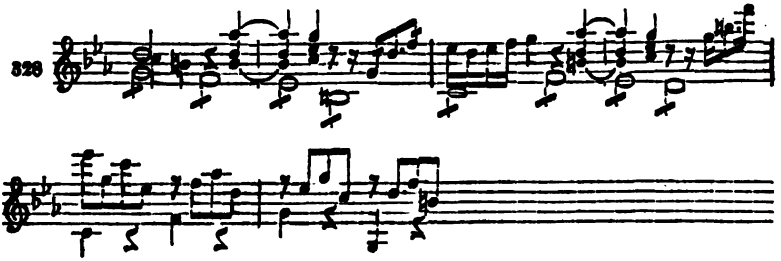

ein neuer Satz ein. Allein der Hauptgedanke darf nicht aufgegeben, am wenigsten durch einen nach Inhalt und Form schwächern Gedanken verdrängt werden. Folglich kehrt jener wieder und führt mit einem Schlage zum Seitensatze; nach Wiederholung der beiden ersten Takte

von No. 326 ergreift der Bass das Hauptmotiv, die Oberstimme einen Kontrapunkt —

329

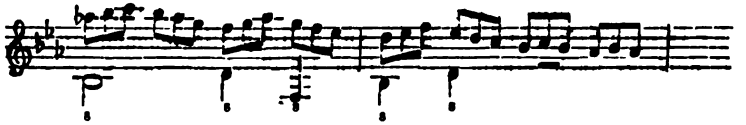

und im folgenden Takt erscheint in Es dur der Seitensatz. — Es ist hier abermals die Dominanttonart des neuen Tones (B dur) versäumt worden; die Folgen werden wir im nächsten Abschnitte sehen.

In all' diesen Beispielen finden wir einen gemeinsamen Zug: das entschiedne und kurzgefasste Hindringen auf den Seitensatz, sobald einmal der Hauptsatz abgemacht ist. So tritt klar hervor, was einmal zur Hauptsache bestimmt ist; Haupt- und Seitensatz, die blos vermittelnden Theile müssen sich, wie es ihrer untergeordneten Bedeutung gemäss ist, beschränken; doch nehmen auch sie gern (soviel bei ihrer Bestimmung möglich ist) Satzform an und bezeugen in beiden Beziehungen die Energie und durchgreifende Uebersicht ihrer Bildner.

Blicken wir nun zum Schluss auf jene Dusseksche in No. 297 angeführte Sonate zurück. Der Hauptsatz, eine Periode, gewährte keinen Fortgang; sein Anhang oder der zweite Satz (No. 298) wollte ebenfalls nicht dazu genügen, hat aber doch den eigentlichen Hauptsatz zurückgedrängt. Dieser muss also wiederkehren und soll durch einen lebhaften Kontrapunkt oder Continuo

330

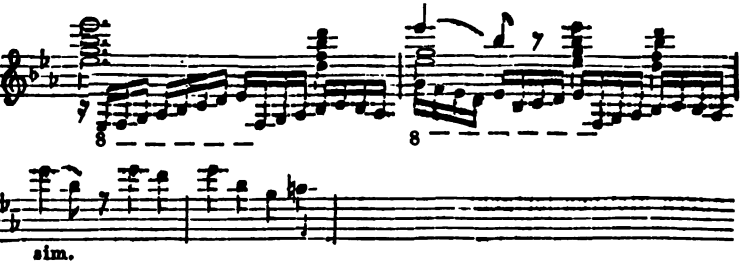

(der Bass eine Oktav tiefer, als geschrieben zu lesen) beweglicher werden. Allein dies ist nicht durch eine äusserlich zugethane Figur, sondern nur durch die innre Konstruktion, durch das Wesentliche des Satzes, zu erreichen und diese ist hier unverändert, so unbewegsam wie zuvor, geblieben. Es wird also wenigstens die periodische Form beseitigt und im vierten Takt in der Dominante geschlossen.

Hierdurch ist ein gewissermassen neuer Satz gebildet, der aber nur durch den baldigen Schluss in der Dominante eine gewisse Fortschrittskraft vor der Periode No. 297 voraus hat. Der neue Satz fodert befestigende Wiederholung, die Form Fortschritt. Es wird also (unter Verlegung des Kontrapunktes in die Oberstimme) derselbe in B dur

mit einem Schluss auf F — und zum dritten Mal (der Kontrapunkt tritt wieder in den Bass in F dur wiederholt; — in der That kann diese Weise des Fortschritts, wo auf der jedesmal nächsten, in gleicher Weise erreichten Stufe wieder gestanden werden soll (dies spricht die Satzform aus) eher ein Fortgeschobenwerden heissen.

Dies fühlt der Komponist und löst in der letzten Wiederholung vom dritten Takt an den Satz gangartig auf, um zuletzt —

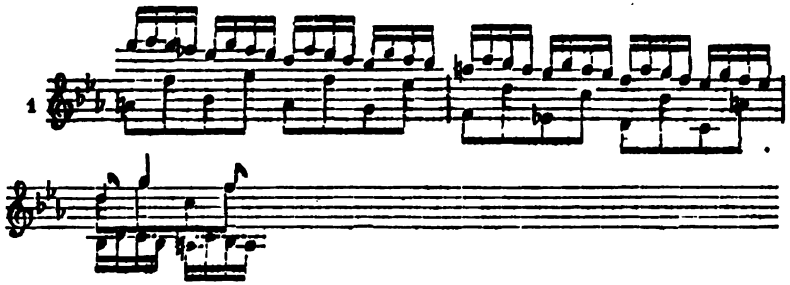

mit der letzten Hälfte des vierten Takts abermals auf den Hauptton und den Ueberleitungssatz (No. 330) zurückzukommen, der endlich geradezu nach F geführt wird, um da orgelpunktartig die Hauptpartie zu schliessen.

So liegt also ein Hauptsatz von acht — oder mit dem anhängenden Satze von vierzehn Takten vor, nach welchem es einer Partie von fünfundzwanzig Takten zur Ueberleitung in die Seitenpartie bedarf; wesentlich sind in der That nur die acht Takte der Periode, Nebensache die übrigen achtunddreissig Takte.

Warum ist der Komponist nach dem ersten Gange (No. 331) nochmals auf den Satz in Es dur zurückgegangen, statt mit einer naheliegenden Wendung —

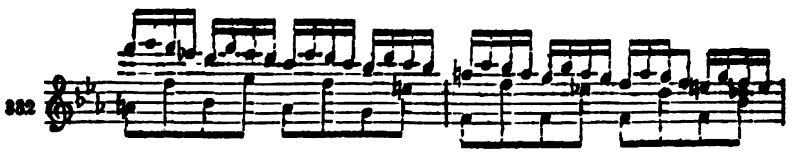

(No. 331 nachgebildet) sofort die Dominante der Dominante zu befestigen? Offenbar nur, weil die einförmige und unbewegsame Weise, wie er von Dominante zu Dominante Satz auf Satz nach F geschoben hatte, ihm selbst als die nicht genügende, nicht genugsam ganghafte und rasch entschiedne fühlbar wurde. Ob er nicht demungeachtet frischer an das Ziel gekommen wäre durch eine Wendung, wie die in No. 332, als durch die Rückkehr nach dem Hauptton und Anknüpfung eines zweiten Ganges zu dem bereits erreicht gewesnen Ziel, kann um so billiger dahin gestellt bleiben, weil derselbe Komponist sich so vielfältig formgewandt bewiesen hat. Aber eben darum springt uns

der Grund und Kern der hier sichtbaren schwerlich in Abrede zu stellenden Schwäche um so deutlicher in die Augen. Es war zuerst ein Hauptsatz aufgestellt worden, dem durch seine Form selbst die Kraft der Fortbewegung entzogen sein musste. Sodann war für den nöthigen Fortschritt nicht das energische Mittel ergriffen; die zur Bewegung bestimmte Partie zeigte sich wieder stillstehend — und endlich, dadurch bei ihr wieder aufgehalten, verlor der Komponist den rechten Gesichtspunkt zur Würdigung von Haupt- und Nebensache, räumte er dieser gleichen, ja vielmehr überwiegend zugemessenen Raum ein.

Es würde sich nachweisen lassen, dass bei allen Komponisten, die ihre Aufgabe mit minderer Energie, mehr äusserlichen als tiefinnerlichen Antrieben folgend, lösen, dieselbe Vorbegünstigung der Nebensache, — der Gangpartien, — eintritt, wie das bei den sogenannten Virtuosen- und Salonkomponisten (die zu besondern Gunsten eines Instruments, oder für besondre Spielweise, Bravour, Mode setzen) überall, — aber auch bei den Meistern zu bemerken ist, wenn diese, etwa in Konzertstücken, sich ausnahmsweise solchen äussern Zwecken fügen. Im vierten Theil dieser Lehre wird bei Gelegenheit der Konzertkomposition hiervon näher zu handeln sein; um so weniger bedarf es hier einer genauern Erörterung.

Wir sind hier gelegentlich aufmerksam gemacht worden, dass der Hauptsatz nicht immer günstigen Stoff zum Fortschreiten giebt. Dies führt uns auf die dritte Uebergangsweise:

C. *Fortschreitung zum Seitensatze durch neue Motive.*

Den ersten Fall dieser Art giebt die in No. 299 und 300 angeführte Sonate. Die Periode sowohl, die als Hauptsatz gelten muss, als der aus ihr gezogne Satz mit seiner Wiederholung bewegen sich in kurzabgebrochnen Rucken. Man könnte — und bei welchem Satze wär' das nicht möglich? — mit denselben Motiven, z. B. aus der Wiederholung von No. 300 —

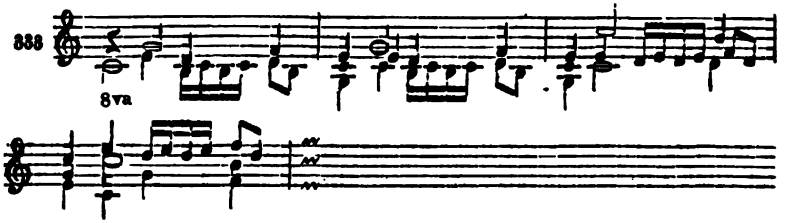

vorwärts nach D und G zum Seitensatze gehn. Aber würde damit das spielende Hauptmotiv, das wir in seiner Kurzangebundenheit zuvor schon viermal gehört haben, nicht abgenutzt? und wie viel Zeit würden wir brauchen, um diese kurzen stets so deutlich absetzenden Glieder

endlich in Fluss und Schwung zu bringen, der eben nach solchem Anfange doppelt wünschenswerth scheint? —

Beethoven, stets im richtigen Gefühl der ganzen Sachlage, reisst sich rasch entschieden von seinem Hauptsatze los und knüpft auf dem Schlusstone selbst einen ganz neuen ganghaften Satz an,

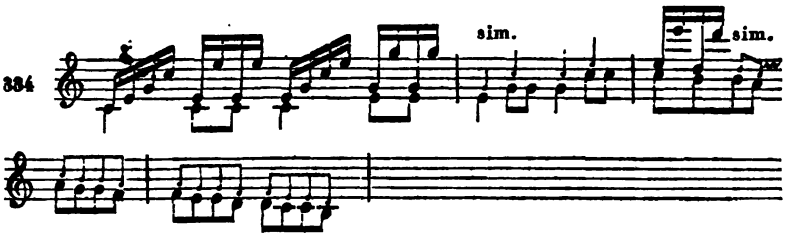

der im nächsten Takte wiederholt, aber sogleich (im dritten Takte) über A moll und D dur nach G dur geführt wird. Zur Befestigung dieser Tonart und zum entschiednen, gerundeten Abschluss der Hauptpartie dient ein orgelpunktartig auf G weilender Satz,

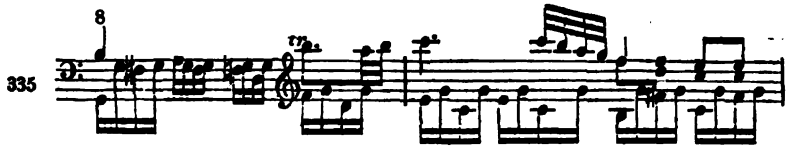

der wiederholt und mit einer taktlang hinabgeführten Tonleiter in Sechszehnteln beschlossen wird. Es ist ein angehängter Halbschluss in der Weise der Sonatine, gleichsam ein Schlusssatz zur Hauptpartie. Dann folgt sofort der Seitensatz.

Die Aehnlichkeit dieses Falles mit dem vorhergehenden ist unverkennbar. Auch hier ist eine Periode und ein ihr angehängter Satz, die beide nicht haben weiterführen wollen. Beethoven erkennt nicht blos dies, sondern auch eben so klar, was seinem Hauptsatz an Beweglichkeit (oder Fluss) und Schwung fehlt; er giebt das Fehlende mit Einem Zuge und hat nach dreizehn Takten, die dem Hauptgedanken gehören, in vierzehn Takten (der dreizehnte des Haupt- und erste des Bewegungssatzes fallen zusammen) sein Ziel erreicht. Auch Dussek erkennt, was seinem Hauptgedanken zu weiterm Vordringen an Beweglichkeit fehlt; aber er will es durch Beiwerk, durch den zugefügten Kontrapunkt, gewinnen, was denn freilich in der Hauptsache nichts ändert. Der Satz in No. 330 ist so wenig fortbewegend, als der in No. 297; er ist in der Hauptsache (abgesehn von dem Unterschiede zwischen Satz und Periode) dasselbe.

Ein zweites Beispiel bietet die Mozartsche Sonate, deren zwei erste in der Hauptpartie auftretende Sätze wir in No. 310 und 311 kennen gelernt haben.

Der erste derselben (die Periode) konnte nicht weiter führen. Man hätte, wenn man von ihm aus fortschreiten wollte, den Nachsatz ausdehnen, auf die Dominante leiten (also einen ersten Theil bilden) müssen; dann musste aber auch auf den Vordersatz zurückgegangen und endlich (da dieser weniger bewegsam ist) auch der Nachsatz noch einmal angeregt werden. Hiermit wär' indess dem ganzen, anmuthigen, nicht aber sehr bedeutenden Gedanken viel zu viel Breite gegeben — und bei alle dem kein lebhafter Fortgang gewonnen worden, zu dem kein Motiv vorlag.

Auch der zweite Satz (No. 311) bot, obgleich lebhafter als der erste, keinen hinlänglich frischen Fortschritt. Seinem ersten Abschnitte musste vor Allem eine Wiederholung folgen, wie auch bei Mozart geschieht. Sie hätte, statt auf derselben Stelle, auf irgend einer andern Stufe, z. B. höher und in Moll, —

336

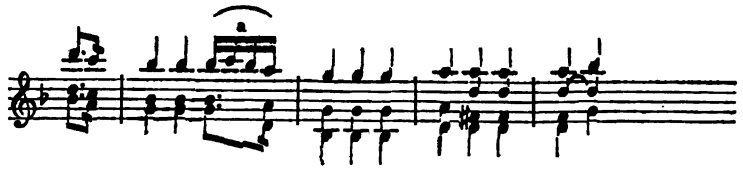

(hier hat das bewegtere Motiv a, das bei Mozart einen Takt früher eintritt, verspätet werden müssen, damit bei der fremdern Tonart der innigere Anschluss des Motivs beruhige) geschehen und in irgend einer Weise zu einem Gang nach der Dominante

337

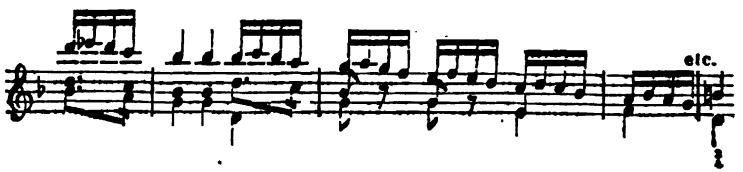

ausgeführt werden können. Allein auch hier würde die artige Erfindung ungebührlich breit geworden und der leichte Gang des Ganzen verloren sein; abgesehen davon, dass Mozart ohnehin zu der fein und flüchtig hinschwebenden Weise geneigter war.

Der Meister traf auch hier, wie Beethoven, das einzig Rechte. Er verlässt den zweiten wie den ersten und bildet einen dritten gangbaften Satz, —

338

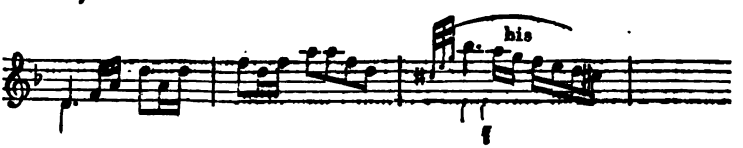

wiederholt diesen mit einer Wendung nach C moll, steigert hier sein Hauptmotiv zu höherer Bewegung

339 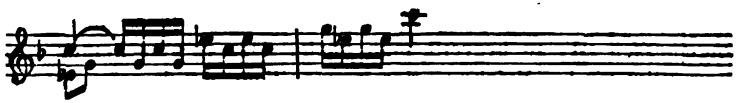

und geht damit nach C moll, auf dessen Dominante ein Halbschluss die Hauptpartie endet. Mozart hat hier nach zwei vorausgeschickten Sätzen dasselbe gethan was Beethoven in dem vorangehenden Beispiele.

Ae[redacted] Fälle, z. B. in der bei No. 305 angeführten Sonate bleiben der eignen Betrachtung überlassen; nur aus andern Gründen werden wir auf den hier genannten bei No. 349 zurückkommen. Allein auf die kolossale B dur-Sonate von Beethoven, Op. 106, sei noch zuletzt hier ein Blick geworfen. Wie durchweg, so hat dieses Meisterwerk schon als Hauptpartie eine ganze Reihe tiefer und machtvoller Gedanken aufzuführen. Nach einer energisch emporreissenden Einleitung

340 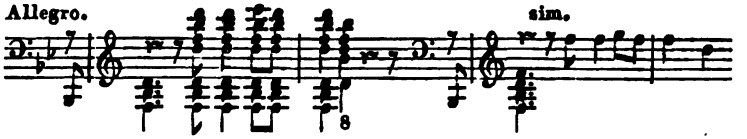

tritt der erste voll ausgeführte Gedanke der Hauptpartie auf, eine Periode mit diesem Vordersatze.

341 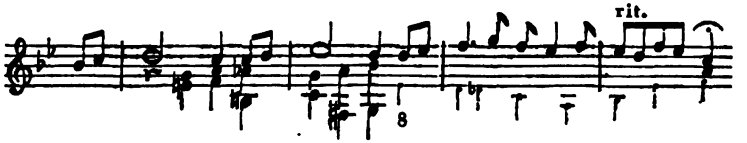

Auf dem Schlusse dieser Periode wird nun mit diesem neuen Satze (a),

342 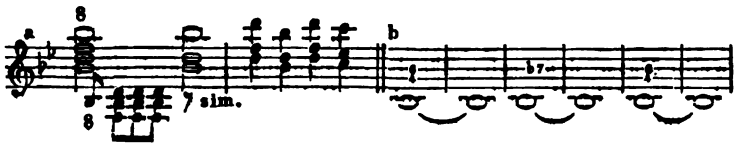

der sich viermal (auf den bei b angedeuteten Punkten) steigernd wiederholt, zu einem Halbschluss auf der Dominante vorgerückt. Es versteht sich von selbst, dass nach so mächtigem Beginn und für solchen Gedankenreichthum der Halbschluss nicht genügen und dass der für jetzt nur hingeworfne Anfang (No. 340) nicht ohne Nachhall, ohne Fortwirkung bleiben kann. Er kehrt wieder, fasst aber mit den letzten Schlägen die Harmonie d—fis—a (statt d—fis—a—c) und hat so in kühnem Uebergriffe die Tonart des Seitensatzes, G dur erlangt. Erwägt man nun, dass die vorhergegangnen Sätze sehr harmoniereich waren (viel mehr, als in No. 341 und 342 angedeutet ist) und dass

jener kühne Griff in die neue Tonart dem Karakter des Ganzen durchaus angemessen ist; so begreift man auch, dass es nun keiner weitern Vermittlung oder Stärkung des neuen Tons durch seine Dominante bedarf, dass eine solche umständlichere und umschweifendere Modulation nur die Macht des Ganzen abschwächen könnte. Und so nimmt Beethoven die Tonart für entschieden an, macht uns aber durch einen breitgeführten gangartigen Orgelpunkt, der an das Ha[redacted]otiv von No. 340 anknüpft, in derselben einheimisch, ehe der S[redacted]tz folgt. Die Einleitung hat vier, die Periode dreizehn, der gangartige Satz achtzehn (von denen der erste mit dem vorhergehenden Schlusstakte zusammenfällt), der Einleitungsgedanke wieder vier, der Orgelpunkt fünfundzwanzig Takte, auf deren letztem der Seitensatz beginnt; es stehen also fünfundzwanzig Ueberleitungstakte (oder vielmehr den erfolgten Uebertritt befestigende) gegen achtunddreissig den wesentlichen Sätzen zugehörige. So sehen wir hier — nur im weitesten Umfang — alle bisher erkannten Grundsätze befolgt.

Dritter Abschnitt.

Der fernere Verlauf des ersten Theils.

Vom Seitensatze gilt, was wir schon bei dem Hauptsatz erkannt haben: er kann die Gestalt des Satzes, der Periode, der zweitheiligen Liedform sogar haben, oder eine Reihe von Sätzen darstellen. Stets folgt sowohl seine Bildung als die ganze fernere Entwickelung des ersten Theils dem Gesetz, das die Bildung des Hauptsatzes und der fernere Gang der Hauptpartie geben; wir dürfen daher diese ganze zweite Masse des ersten Theils zusammenfassen und uns hauptsächlich nur auf die Betrachtung solcher Beispiele beschränken, an denen diese folgerichtige Entwickelung nach ihren verschiednen Richtungen sichtbar wird.

Allein die Bildung der Seitenpartie folgt nicht mechanisch der der Hauptpartie; etwa so, dass der Seitensatz eine Periode sein müsse, wenn der Hauptsatz eine Periode gewesen sei, u. s. w. Vielmehr hat die Seitenpartie nur in gleichem Sinne zu vollenden (für den ersten Theil nämlich) was die Hauptpartie begonnen, zu ergänzen, was diese aus irgend einem Grunde unbefriedigend hingestellt hat; und dies kann nicht blos, es muss öfters in ganz andern Formen geschehn, als die im Hauptsatz vorausgegangnen.

Im Allgemeinen wissen wir vom Seitensatze bereits Folgendes:

Erstens. Er hat mit dem Hauptsatze durch innere Stimmung, wie äusserlich durch den Sitz seiner Modulation und gleiche Taktart (beides nicht ohne Ausnahmen) ein Ganzes zu bilden, folglich eine gewisse Einheit und Einigkeit zu bewahren, dabei aber doch

Zweitens sich von ihm entschieden als ein Anderes, als ein Gegensatz loszulösen durch den Inhalt, namentlich durch die Modulation, gern auch durch die Form; Haupt- und Seitensatz sind zwei Gegensätze zu einander, die in einem umfassenden Ganzen zu einer höhern Einheit sich innig vereinen.

In diesem Paar von Sätzen ist drittens der Hauptsatz das zuerst, also in erster Frische und Energie Bestimmte, mithin das energischer, markiger, absoluter Gebildete (S. 125), das Herrschende und Bestimmende. Der Seitensatz dagegen ist das nach der ersten energischen Feststellung Nachgeschaffne, zum Gegensatz dienende, von jenem Vorangehenden Bedingte und Bestimmte, mithin seinem Wesen nach nothwendig das Mildere, mehr schmiegsam als markig Gebildete, das Weibliche gleichsam zu jenem vorangehenden Männlichen. Eben in solchem Sinn ist jeder der beiden Sätze ein Andres und erst beide miteinander ein Höheres, Vollkommneres.

Aber in diesem Sinn und der Tendenz der Sonatenform ist auch viertens begründet, dass beide gleiche Berechtigung haben, der Seitensatz nicht blos ein Nebenwerk, ein Nebensatz zum Hauptsatz ist, mithin im Allgemeinen auch gleiche Ausbildung und gleichen Raum, wie der Hauptsatz fodert; wobei natürlich von einem kleinlichen Taktabzählen nicht die Rede sein darf. —

Was nun weiter auf den Seitensatz folgt, — Gang und Schlusssatz, — ist, wie wir wissen, nur sein oder auch des Hauptsatzes Ergebniss.

Auf diese uns schon bekannten Grundsätze gestützt, gehen wir nun ohne Weiteres an die Beleuchtung der einzelnen Fälle, die wir nach den Formen des Seitensatzes ordnen.

A. *Satzform.*

In Beethovens Es dur Sonate (No. 292) haben wir die Hauptpartie bei aller Stetigkeit des Haupt-Motivs mannigfaltig genug ausgebildet befunden. Nach einem ersten Satz bildete sich ein zweiter (No. 294), beide in ihren Wiederholungen veränderlich; nach einem neuen satzartigen Gang (No. 320) kehrte der erste Gedanke (No. 321) ganz umgestaltet zurück; alle diese Sätze, besonders der Hauptgedanke, bewegten sich in kurz abbrechenden Abschnitten und Gliedern. Wie ist nun die Seitenpartie gestaltet?

Wie sie musste, um die Hauptpartie fortzusetzen und zu ergänzen.

Vor allem tritt der Seitensatz (schon mit Hülfe der Begleitungsform, aber auch durch seinen wesentlichen Inhalt) inniger zusammenhängend und fliessender auf,

343

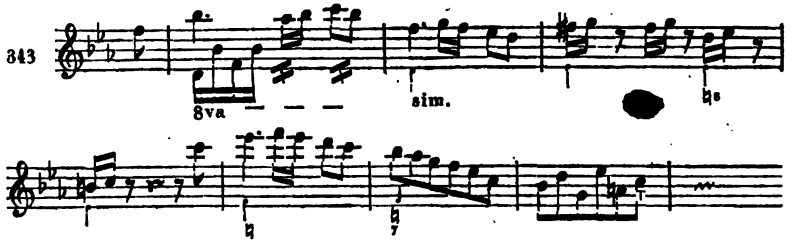

um nach den abgebrochnen Hauptsätzen mehr Halt und Fluss in das Ganze zu bringen. Nach einem phantasiefrei geführten Lauf von vier Takten (wie oben der dritte Takt an die Hauptpartie leis' erinnernd) wird dieser Seitensatz noch beweglicher wiederholt und es scheint sich schon hier ein Schlusssatz

344

(der eine Oktav höher wiederholt wird) bilden zu wollen. Allein so gewiss der Gegensatz der Seiten- gegen die Hauptpartie ein günstiger für das Ganze, so mag doch der stetige Komponist die letztere nicht ohne Weiteres aufgeben. Er führt seinen Gang über diesen vermeintlichen Schlusssatz hinaus, zieht in ihm Motive des Gangs in der Hauptpartie (No. 320) wieder hervor und bildet selbst den Schlusssatz:

345

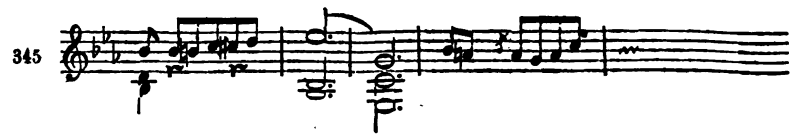

nicht ohne einen leisen Anklang (Takt 2 und 3) an das Hauptmotiv. — So sind Haupt- und Seitenpartie nicht blos durch die im Ganzen herrschende Stimmung, durch nächste Verwandtschaft der Tonarten und Gleichheit des Taktes, sondern selbst durch gemeinschaftliche oder zurückgerufne Motive einander angehörig und dabei doch in einem solchen Gegensatze, dass auf der einen Seite gegeben wird, was auf der andern versagt bleiben musste.

In kleinern Verhältnissen lässt sich das bei der No. 301 angeführten Sonate beobachten. Der Hauptsatz baute sich aus zweitaktigen aufwärtsstrebenden Abschnitten; der Seitensatz antwortet fast wörtlich genau durch ein abwärts gewendetes Motiv,

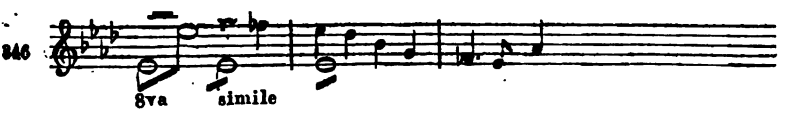

das durch eine zusammenhängende und gleichmässige Begleitung (die der Hauptsatz nicht hatte) fliessend, dreimal wiederholt, das dritte Mal in einen schön geschwungnen Gang gleicher Bewegung ausgeführt wird, bis der Schlusssatz, ebenfalls dreimal wiederholt, zu der Bewegung und Begleitungsform des Hauptsatzes zurückkehrt.

Das Gleiche würde an der in No. 256 angezognen G dur-Sonate nachzuweisen sein; hier aber beschäftigt uns vor Allem der Modulationspunkt. Der Seitensatz tritt nicht in D dur, sondern in — H dur auf; dies wäre nach der Verbindungsreihe der Durtonarten die vierte, wenn man von D dur die Parallele und dann deren Durgeschlecht nimmt, die dritte Tonart in der Reihe der Verwandtschaften. Woher nun diese bedeutende Abweichung von dem Grundgesetz (Th. I. S. 184) der Modulation?

Diese Frage — und alle ähnlichen können hier nicht rein gelöst werden. Denn bei der Beurtheilung jeder einzelnen Komposition kommen nicht blos die allgemeinen Gesetze und Bedingungen ihrer Form, sondern es kommt auch der besondre Inhalt, die Idee, Stimmung u. s. w. eben dieses besondern Werks in Betracht; so wie bei der Beurtheilung eines einzelnen Menschen und seiner That nicht blos die Verhältnisse des Menschen überhaupt, der Nationalität, des Alters, Geschlechts, Standes u. s. w., sondern auch das Wesen und besondre Verhältniss eben dieser bestimmten Person. Demungeachtet geben jene allgemeinen Verhältnisse (wie wir bereits bei andern Fällen vielfältig gesehn) doch schon für sich genugsam helles Licht, um erkennen zu lassen, dass auch hier wieder nicht nach Laune, sondern aus Gründen, die in der Sache liegen, von einem Grundgesetz abgewichen ist.

Beethoven bedurfte hier, wie in dem ersten Fall (S. 274) — und noch mehr, da der Hauptsatz noch kürzer und häufiger abgebrochen ist, — eines fester, zusammenhängender gebildeten Seitensatzes, der dem Ganzen die nöthige Haltung zu geben vermöchte und der eben zu diesem Zwecke von besonderer Wichtigkeit war. Wohin hätte er nun den Seitensatz stellen können?

Nach der Oberdominante D dur? — Allein diese ist schon gleich zu Anfang (No. 256) mit einem förmlichen Uebergang, dann mit jenem kräftig eingreifenden Gang (No. 323) und der sechs Takte breiten Arpeggiatur des Schlussakkordes mit einem eben so entscheidenden Halbschlusse eingeprägt worden, dass ein abermaliges Zurückkehren zu ihr jeder Frische und Energie entbehrt hätte.

Der nächste Gedanke war also die Parallele des Tons (D dur), den

man sich versagen musste,— H moll. Allein dem launigheitern, sprühendlebendigen Karakter dieser Sonate, namentlich des vorangegangnen Hauptsatzes, konnte das trübe Moll nicht zusagen; folglich — verwandelte es sich in Dur.

Nun beobachte man aber den fernern Einfluss dieser Wanderung über D dur und H moll nach H dur. Das Letztere war nothwendig erschienen, aber näher lag H moll und zunächst D dur; diese Vorstellung konnte nicht ohne Einfluss bleiben. Zunächst also wird der Seitensatz in H dur

347

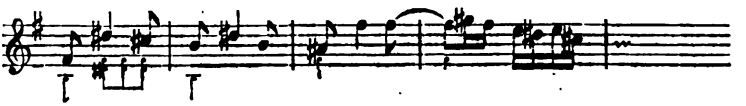

aufgestellt und mit einer festern Schlusswendung wiederholt. Dann, gleichsam in Reue über die übergangnen Töne, tritt derselbe Satz in — H moll auf (die Melodie im Basse, die Begleitung in Sechszehnteln) wendet sich bei der Wiederholung nach — D dur; von hier weiter nach Fis, E, D — zu einem Schluss in H moll, abermals nach D und dann denselben Weg zu einem abermaligen Schluss in H moll. Hier folgt der kleine Schlussatz in H moll, der aber dann wieder an das zuerst so nothwendige und dann doch zurückgewichne H dur

348

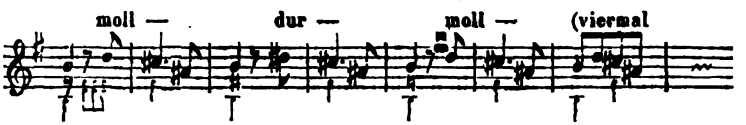

erinnern muss. So ist zwar dem ersten Antriebe nach Dur (H dur) genügt und derselbe nicht vergessen worden, aber die nähere Moll-Tonart hat ihr Recht und das nächstgelegne D dur in dreimaliger Berührung soviel Genugthuung erhalten, als ihm unter diesen Umständen zukam. Reizend frisch, wie ein anmuthiger Liedklang aus der Fremde hat das H dur uns angesprochen und unbeschadet des zusammenhaltendern Wesens, das hier dem Seitensatze nothwendig war, ist ein so anregender Wechsel in die Modulation dieser Partie gekommen, dass sie dadurch dem gaukelnd muthwilligen Wesen der Hauptpartie erst ganz entspricht*).

Zuletzt in dieser Reihe bringen wir zwei Fälle zur Sprache, in denen der Seitensatz aus Rücksicht auf die Hauptpartie von einer bedeutendern Entwicklung hat zurückgehalten werden müssen.

Den ersten bietet uns die in No. 305 angezogne Beethovensche Sonate, eine der tiefsinnigsten Schöpfungen (wenigstens ihrem ersten Satze nach) die in der Musik überhaupt uns vergönnt worden, in deren erstem Satze kein Zug gefunden wird, der nicht der unmit-

*) Hierzu der Anhang M.

telbare und reinste Ausdruck eines tiefbewegten Geistes wäre. Der Hauptsatz ist als erweiterte Periode reich, bis zu vollster Befriedigung, ausgestaltet, voll emphatischer Beredsamkeit auf uns eindringend, dann in sich geschlossen, nicht weiter führend. Es tritt also ein neuer Satz ein, der sich bald gangartig —

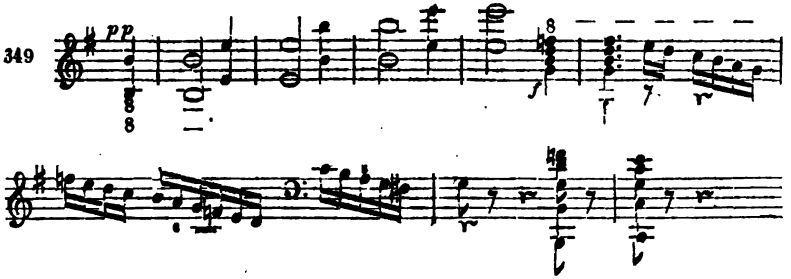

empor- und losreisst, die gangartige Hälfte in A moll und B dur wiederholt, dann mit der ersten Hälfte den Akkord Ais (aus B) cis-e-g erbaut und nun, Schritt für Schritt voll beredtesten Gesangs, über H nach Fis und damit sogleich nach H moll zurück zum Seitensatz geht. Dass hier der Seitensatz nicht in der Parallele G dur, sondern in der Molldominante auftritt, ist leicht zu begreifen. Die Parallele ist für die Mollkonstruktion nur darum (Th. I. S. 185) der regelmässig nächste Modulationsmoment, weil in der Regel der Inhalt der Kompositionen nicht das tiefere Düster von Moll auf Moll (Th. I. S. 95) fodert oder zulässt; wo nun das Gegentheil statt findet, fällt von selbst die Regel mit ihrem Grunde weg; übrigens tritt im vorliegenden Falle zwischen beiden Molltönen C dur (No. 349) und B dur mit Nachdruck auf.

Allein der Seitensatz selbst erscheint im Verhältniss zum Hauptsatze von geringer Entwickelung, er ist fast nichts, als die Entgegnung auf den ersten Abschnitt des zweiten Satzes (No. 349) der Hauptpartie

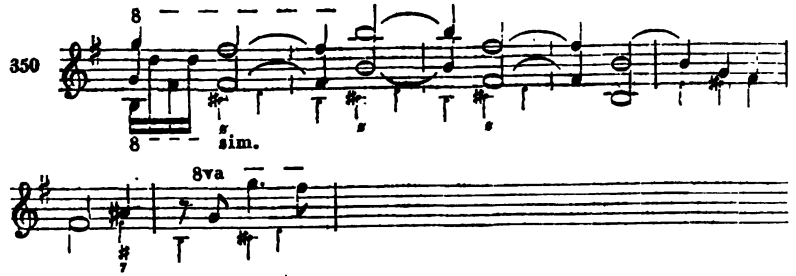

wird auch in der gesteigerten Wiederholung (Takt 7) nicht reicher entfaltet; und gleich auf dem Schlusse der Wiederholung setzt der Schlusssatz (vier Takte, Wiederholung, Anhang) ein. Es kann hier

nicht davon die Rede sein, wie leidenschaftlich einschneidend, wie schmerzvoll dahinsterbend beide Sätze sind; dieser Inhalt und selbst die dem Tondichter gewordnen Motive hätten eine weitere, noch tiefer eindringende Ausführung zugelassen. Allein beiden Momenten sollte und durfte kein grösserer Raum gestattet werden, weil das Männlichere, Würdigere und zugleich Tiefere sich zu fest in der Hauptpartie ausgeprägt hatte, als dass es sich durch die leidenschaftlichen Hingebungen der Seitenpartie hätte aufwiegen lassen dürfen. — Die Hauptpartie hat diesmal vierundfunfzig, die Seitenpartie siebenundzwanzig Takte. — Es ist übrigens bemerkenswerth, dass jenes Verhältniss der Haupt- und Seitenpartie sich in dieser Sonate in grösserm Verhältnisse wiederholt. Der erste, oben besprochne Satz ist den übrigen, namentlich dem zarten, innigen aber hinschmachtenden Finale eben so machtvoll überlegen, wie in ihm die Haupt- der Seitenpartie. Es konnte nicht anders sein.

Das Gleiche ist an C. M. v. Webers gehaltvoller As dur Sonate zu beobachten. Die Hauptpartie hat sich in so breiten Lagen entfaltet (ein Satz von elf, ein zweiter von acht, ein dritter, der die Ueberleitung herbeiführt, von vierundzwanzig Takten), dass der Seitensatz nach einer Vorbereitung in den zwei letzten Takten sich auf zwei Takte — die wiederholt werden — beschränkt, weil er alles, was satzförmig gesagt sein will, schon bis zur Sättigung ausgesprochen findet und seine gleichmässige oder nur ähnliche Ausführung zur höchsten Ueberladenheit des Ganzen führen würde. Hiermit wäre nun aber dem Ebenmaass gar zu wenig Rücksicht gegönnt; auch dem Inhalte nach gewährt der Seitensatz nicht die Erhebung, die nach der edlen aber zu weit ergossnen Sentimentalität der Hauptpartie so wünschenswerth war. Daher reiht sich nun (Anfangs satzartig) ein breiter Satz, eine schwunghafte Passage an, die nach achtzehn Takten zum Schluss — oder vielmehr zur Rückkehr in den Anfang und zum Fortgang in den zweiten Theil mittels eines dem ersten Satz entlehnten Motivs hinführt. Die nähere Betrachtung bleibe anheim gestellt.

B. *Periodenform.*

Einen periodenmässig gebildeten Seitensatz finden wir in der *Sonate pathetique.* Nach den breiten Satzbildungen (No. 295) der Hauptpartie tritt eine gleich volle, dabei aber doch leichter gegliederte Periode als Gegen- oder Seitensatz auf. Auch hier hätte die Freundlichkeit der Paralleltonart dem Sinn des Hauptsatzes nicht entsprochen; ja, wenn im Gegensatz gegen die breite Führung des Hauptsatzes die Seitenpartie leichtgegliedert auftreten sollte, so wäre sie wohl gar in Dur kleinlich oder weichlich erschienen. Beethoven geht daher auf dem oben (S. 275) bezeichneten Wege über Es dur nach Es moll; hier stellt er seinen Seitensatz auf,

351 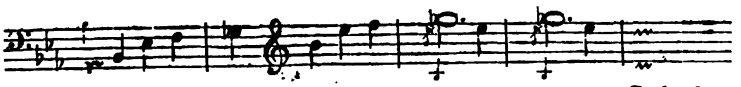

der seinem düster und ungestüm emporstürmenden ersten Gedanken mit unruhvollen Klagelauten antwortet. Aber auch hier will die eigentlich nächstberechtigte Tonart sich nicht vergessen lassen; in ihr, in Es dur, bildet sich ein zweiter muthvoll andringender Satz (gangartig und an Ganges Statt) und wird mit stärkerm Ausgange wiederholt. Auch der Schlusssatz steht in Dur.

Einen gleichen Fall giebt die grosse C-Sonate (No. 306) in der die periodische Gestaltung des Seitensatzes, beiläufig gesagt, unzweideutiger erscheint, als in der vorerwähnten Komposition. Die Modulation (der Seitensatz tritt in E dur auf) wird man sich nach dem oben Gesagten unschwer erklären.

C. *Zweitheilige Liedform des Seitensatzes.*

An einer ganzen Reihe von Fällen haben wir schon die tiefe Vernünftigkeit in Beethovens (und aller wahren Künstler) Werken anzuerkennen gehabt. Diese Vernünftigkeit äussert sich zunächst darin, dass stets der jedesmaligen Idee gemäss, aus ihr heraus das Ganze und jeder Zug desselben geschaffen wird. Die andre Seite dieser höchsten Künstlereigenschaft ist aber, dass sie in der Gesammtheit aller Werke die höchste Mannigfaltigkeit, eine stete wahrhafte Originalität*) hervorbringt, weil eben nicht nach irgend einer allgemeinen Formregel oder Schablone**), sondern in jedem Werke nach dessen besonderm Wesen gebildet wird.

Und so finden wir abermals in einem Beethoven, in der grossen B dur-Sonate (No. 340) sogar die zweitheilige Liedform — wenigstens einen Ansatz dazu — für den Seitensatz angewendet. Dies —

352 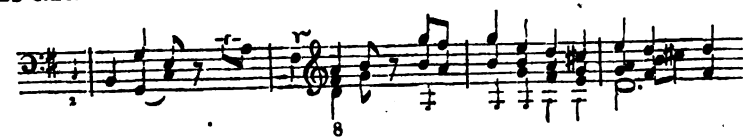

ist der erste Theil; er möchte seiner Kürze nach sich für einen blossen Vordersatz ausgeben, hat aber Vordersatzschluss (im zweiten, oder, wenn man auf die einfache Taktart zurückgeht, vom dritten zum vierten Takte) und förmlichen Theilschluss in der Tonart der Domi-

*) Die wahrhafte Originalität geht mit der wahrhaften Treue; die falsche Originalität sucht das, was nicht in der Sache begründet ist, als das vermeintlich Neue, Ueberraschende, Wirksame herbei und zerstört damit das Werk und den Karakter des zu ihr verirrten Künstlers.

**) So heissen bekanntlich jene durchbrochnen Formen, über die mit dem dicken Farbenpinsel hinfahrend die Anstreicher ihre Kanten, Rosetten u. s. w. fix und gleichmässig, wie Salonkomponisten, an die Wand werfen.

nante. Der zweite Theil wird dann weiter und zu einem breiten satzartigen Gange fortgeführt, der mit allem Nachkommenden hier keiner weitern Erörterung bedarf; der Seitensatz nimmt, wie man bemerkt, dieselbe modulatorische Stellung zum Hauptsatz ein, wie jener der G dur-Sonate S. 275, wendet sich aber nicht nach seinem Moll, sondern in Folge der höhern Kraft und Rüstigkeit des Ganzen nach seiner Unterdominante C dur — mit Anspielungen auf C moll im Schlusssatze — zurück.

D. *Satzkette als Form der Seitenpartie.*

Oben (S. 276) haben wir Beschränkung der Seitenpartie aus Rücksicht auf die Hauptpartie beobachtet. In den folgenden Fällen finden wir Ausdehnung der Seitenpartie aus derselben Rücksicht; und zwar entweder blos um zwischen beiden Partien ein gewisses Ebenmaass oder Gleichgewicht zu erhalten, auf das man ohne besondre Gründe nicht gern verzichtet, oder um zu ergänzen, was in der Hauptpartie etwa ungeschehn geblieben war.

Das erstere Streben (bei dem aber, wie schon gesagt, nicht an ein ängstliches Taktabzählen zu denken ist) beobachten wir zuerst an Beethovens Es dur-Sonate Op. 7. — Nach einem einleitenden Ansatze

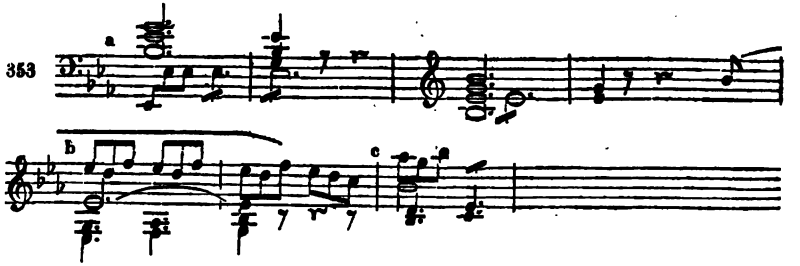

tritt mit dem Abschnitte b (der bei c auf der Dominante, sodann wieder, eine Oktav über b, auf der Tonika wiederholt wird) der Hauptsatz auf. Seine sehr freie Umkehrung führt gangartig auf das Einleitungsmotiv a, das zu einem neuen Sätzchen

wird, zurück und mit diesem weiter über F nach B zum Seitensatze. Dieser ist dem Hauptsatze wenigstens durch fortlaufende Achtelbewegung und freie Umkehrung bei der Wiederholung ähnlich. Es fehlt also an einem beruhigenden Satze als Gegengewicht gegen den zweiten aus a gebildeten Gedanken der Hauptpartie; und noch darf nicht

an den Schlusssatz (der beruhigen könnte) gedacht werden, weil beide Hauptgedanken durch die gleichmässig fortlaufende Achtelbewegung fast gangartig wirken und dem Ganzen die nöthige Haltung noch fehlt. Es tritt daher ein zweiter, in halben Schlägen ruhig wandelnder Satz a

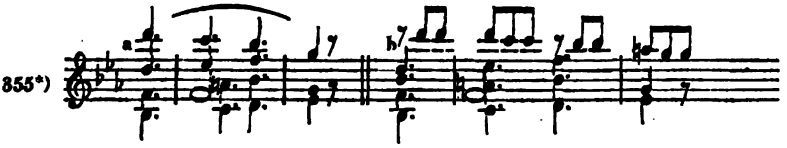

auf, der zuletzt und bei der Wiederholung (b) freilich wieder die angeregte Achtelbewegung in sich aufnehmen muss. Allein, so gewiss dieser reich und seelenvoll ausgeführte Gedanke nothwendig war, so bedarf es doch auch wieder der feurigern Erhebung zu dem lebendigen Anfang und noch über ihn hinaus. Es muss also ein dritter Satz, in Achteln und Sechszehnteln gangartig emporddringend, in der Wiederholung noch stürmischer gesteigert, eingeführt sein, der statt eines Ganges (es sind ja von fünf Sätzen schon drei gangartig) einen in Sechszehnteln harmonisch figurirten Orgelpunkt nach sich zieht. — Hiermit ist nun allerdings die Seitenpartie (bis hierher 87 Takte) der Hauptpartie (40 Takte) an Ausdehnung und Gehalt überlegen, hat sie aus unserm Sinne verdrängt. Folglich kehrt der Schlusssatz zu einem wohl ausgeprägten Motiv der Hauptpartie (dem zweiten in No. 354) zurück, um diese gegen die überlegne Seitenpartie selbst innerhalb derselben zu unterstützen.

Aehnlich verhält es sich mit der Seitenpartie in der No. 312 angeführten Sonate. Die Hauptpartie brachte nach dem ersten Satz einen zweiten (No. 314) durch Tonart und Inhalt fremden. Die Seitenpartie stellt ihren ersten Gedanken in der Dominante (A dur) auf und wiederholt ihn, gleichsam ungewiss, unsicher werdend, in A moll, auf dem verminderten Septimenakkord unbefriedigt anhaltend. Dann muss ein zweiter Satz folgen, um Anfangs (a)

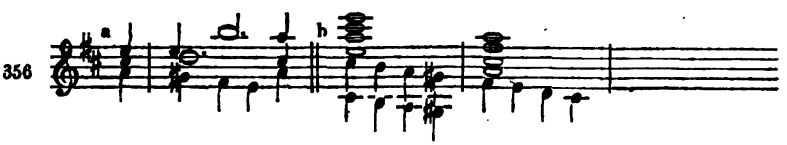

leise, später (b) entschiedner an das Motiv des ersten Hauptsatzes zu erinnern. Er führt zum Schlusssatze (a),

*) Eine Oktav tiefer zu lesen.

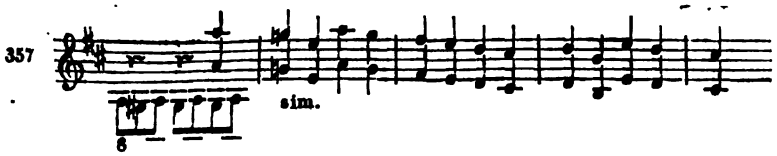

der sich an dasselbe Motiv lehnt und einen zweiten Schlusssatz in ruhigen Halbschlägen nach sich zieht. Und nochmals bildet sich aus demselben Motiv ein Satz, der zum Anfang zurück und in den zweiten Theil hineinführt.

In der C dur-Sonate Op. 2 ist der erste Satz (No. 299) zu sinnig und dabei zu fest die Tonart aussprechend, der zweite, der sich zum Gang ausbildet (No. 334) zu frisch und fest abermals im Haupttone hingestellt, der Schluss dieser Partie endlich ebenfalls so scharf und fest auf der Dominante des Haupttons gebildet, als dass nicht, wenn der Seitensatz nun sogleich auf derselben Dominante, dem allgemeinen Gesetz nach wieder in Dur aufträte, das Ganze eine an Frivolität gränzende Munterkeit und Helligkeit annähme, — wovon der besondre Inhalt der Hauptpartie, namentlich der keck hineingeworfne zweite Satz vorzügliche Ursach wäre. Solche Wendung sagte aber dem Komponisten nicht zu; er führt lieber seinen Seitensatz in — G moll (statt G dur) ein und wiederholt ihn — in D moll. Allein so sinnig diese Wendung und Gegenstellung gegen die kurzangebundne Hauptpartie, so entlegen, abgeirrt vom eigentlichen Pfad erscheint sie doch in modulatorischer Hinsicht. Folglich muss sich jener erste Seitensatz, gleichsam als wär' er nicht der rechte gewesen, von seinem G- und D moll nach A moll (Hauptparallele) wenden und eine kurze Satzkette über G moll zu einem festen Schluss in D dur führen. Nun erst erscheint, gleichsam als wär' er erst der rechte, ein neuer ruhig und sicher in G dur ausgeführter zweiter Seitensatz. Allein mit alle dem ist die Hauptpartie weit zurückgetreten. — Da tritt, eben so keck wie das erste Mal jenes frische Motiv (No. 334) zu einem Gang auf und macht sich nach dem, ähnlich dem ersten Gedanken (No. 299) abbrechenden Schlusssatze nochmals als letzten Schluss geltend.

Hier handelte es sich darum, einer Einseitigkeit auszuweichen, die auf dem geraden Wege von der Hauptpartie zu dem regelmässigen Standpunkte des Seitensatzes hervorgetreten wäre, dann von dieser Aus- oder Abweichung wieder einzulenken. In der No. 302 angeführten Sonate ist, wie dort schon bemerkt, gar keine Modulation in die Dominante (vielweniger über die zweite Dominante, von F über G nach C) erfolgt, sondern nach einem kurzgefassten Schluss auf der Dominante von A moll der Seitensatz

eingetreten, also nicht blos ohne den vorbereitenden modulatorischen Nachdruck, sondern in unverkennbarer Aehnlichkeit mit dem ersten Hauptgedanken, folglich — ungeachtet seiner Anmuth — als zweiter Hauptgedanke ungenügend. Dieses Verhältniss treibt den Komponisten weiter; der Satz wird zum Gange nach G dur, diese Tonart (die zweite Dominante) wird nachdrücklichst eingeprägt und nun folgt ein zweiter Satz (C dur, dann C moll, weil C dur schon doppelt in Wirksamkeit gekommen) Gang und Schlusssatz. — In ähnlichem Sinne bringt auch Mozarts C moll-Sonate (No. 326) die Dominante der Seitenpartie (B dur von Es dur) nach dem ersten Satze der letztern nach und lässt dann einen zweiten Satz folgen. In beiden Fällen ist ein rascher und frischerer Fortgang gewonnen und dem Modulationsgesetze doch noch Genugthuung geworden.

Vierter Abschnitt.

Der zweite und dritte Theil.

Nach dem bisher, namentlich im vierten bis achten Abschnitte der vorigen Abtheilung, Vorgetragnen können wir uns hier an wenigen zusammenfassenden und ergänzenden Hinblicken genügen lassen; sowohl die wesentlichen Momente, — welches die Bestimmung und der Inhalt des zweiten und dritten Theils sei, — als die in Anwendung kommenden Gesetze der Satz-, Perioden-, Gangbildung, der Auflösung jener in Gänge u. s. w. sind uns schon bekannt und an Beispielen genugsam aufgewiesen.

A. *Der zweite Theil.*

Dieser ist in der Sonatenform wie in allen Formen, der Bewegungstheil. Auch die Sätze und Perioden, die in ihm auftreten, gehören dem Elemente der Bewegung an; dies zeigt sich schon darin, dass sie nicht in dem Hauptton und der nächstgehörigen Tonart auftreten, dass sie in sich selber verändert, also aus ihrem ursprünglichen Wesen herausgeführt, dass sie gangartig aufgelöst oder zu Ende und in andre Sätze übergeführt werden, ja dass ihr Dasein im zweiten Theil überhaupt nicht nothwendig ist, sondern bald der Hauptbald der Seitensatz — und bei dem Vorhandensein mehrerer Sätze in

der Haupt- oder Seitenpartie bald dieser bald jener vorgezogen, die andern aber übergangen werden können. Nun aber ist das Wesen der Bewegung seinem Begriffe nach ein schrankenloses, im Gegensatz zu dem scharfbestimmten des Satzes oder Ruhemoments. Der Satz muss sich abgränzen, er muss sich sein Ende setzen — und zwar ein bestimmtes und nothwendiges. Der Gang hat an sich selber gar kein nothwendiges Ende; er wird abgebrochen, weil er eben nicht ewig fortgeführt werden kann und weil höhere Rücksichten auf das Ganze den Komponisten abrufen zu andern Gestalten. So auch hat der Satz einen bestimmten Modulationssitz; er gehört einer Tonart ganz oder doch vornehmlich an und muss gewissen Modulationsgesetzen, ohne die es keinen Schluss giebt, gehorchen. Der Gang dagegen hat keinen bestimmten Modulationssitz; er kann eben so wohl durch beliebige Tonarten gehen, als in einer bleiben, kann jedes beliebige Motiv befolgen oder auch verlassen.

Dieselbe Freiheit in der Wahl des Stoffes, in seiner Anordnung, in der Modulation, in der Ausdehnung ist nun dem zweiten Sonatentheil eigen.

1. *Inhalt des zweiten Theils.*

Hat der Hauptsatz ein vorwiegendes Interesse, so beschäftigt sich der zweite Theil ausschliesslich oder vorzugsweis mit ihm. So in Beethovens *Sonate pathétique*, wo nach einem aus einer Einleitung genommenen Zwischensatze (der dem eigentlichen Bestand der Hauptmasse ganz fremd ist) der Hauptsatz — oder wenigstens ein ihm nachgebildeter Satz

359

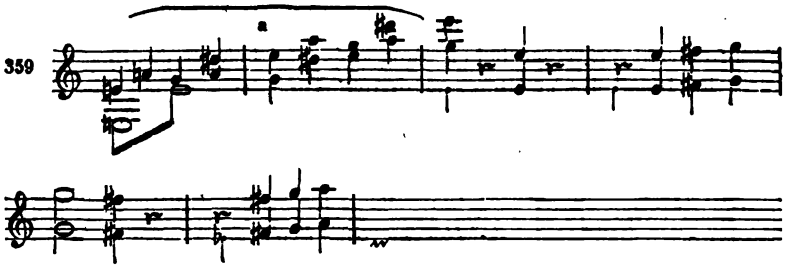

(man vergleiche a mit 295) zweimal in der Oberstimme, dann (der Hauptsache, a, nach) dreimal im Bass erscheint, — in E moll, G—D, F, B und C moll, — und dann mit kurzer gangartiger Fortführung zum Orgelpunkt gelangt. So in der E moll-Sonate Op. 9, in der der Hauptsatz schon im ersten Theil das überwiegende Interesse auf sich gezogen hatte; im zweiten Theile wird erst sein Hauptmotiv (a in No. 305) dann sein zweites (der Abschnitt e) jedes besonders, mit innigster Versenkung in den das Ganze beseelenden Sinn durchgeführt.

So in der bei No. 292 betrachteten Sonate, in der beide Sätze der Hauptpartie (No. 292 und 264) zur Geltung kommen.

In andern Fällen ist es der Seitensatz, der im zweiten Theil Aufnahme findet. Dies sehen wir am entschiedensten in der grossen Esdur Sonate von Haydn (Anhang I. No. $\frac{1}{18\,5}$) wo nach einer kurzen Erinnerung aus dem Schluss des ersten Theils der Seitensatz in E dur und nach einer weiten gangartigen Ausführung abermals in C dur auftritt.

Häufiger scheinen die Fälle, in denen Haupt- und Seitensatz miteinander benutzt werden. Dies ist im Grunde schon bei der eben erwähnten Komposition zuzugestehen; zwar tritt der Seitensatz auf das Entschiedenste als Hauptsache hervor, doch findet im Gang auch eine Partie des Hauptsatzes Gelegenheit, sich geltend zu machen. Umgekehrt dient in der Cis moll-Sonate (No. 304) das Motiv des Hauptsatzes zur Einleitung, um uns von der Ober- zur Unterdominante zu bringen. Hier wird der Seitensatz vollständig in der Oberstimme vorgetragen, in der Unterstimme mit einem Schlussfall nach G dur, hier mit einer Wendung nach Cis moll wiederholt und unter Benutzung seines letzten Motivs gangartig auf die Dominante zum Orgelpunkt geführt.

Dasselbe sehen wir in der bei No. 301 betrachteten F moll-Sonate. Der erste Theil hatte in As dur geschlossen, der zweite tritt mit dem ersten Abschnitte des Hauptsatzes (No. 301, a) in demselben Ton auf, stellt sich unter Wiederholung des letzten Takts auf die Dominante, wiederholt da den Abschnitt a und geht, wieder mit Wiederholung des letzten Takts auf die Dominante von B moll, also in die Unterdominante des Haupttons. Hier nun tritt der Seitensatz acht Takte lang mit einer Wendung nach C moll (Oberdominante des Haupttons) ein, wird da zweimal zwei Takte lang (No. 346 wiederholt) von der Oberstimme, wieder zwei Takte lang vom Bass, nochmals von demselben auf der Dominante von B moll und abermals auf der von As moll (das Moll der Parallele, — ein schrittweises Hinabgehen von C nach B nach As moll) aufgestellt und nun ganz gangmässig auf den Orgelpunkt geführt, wo zuletzt ein Motiv des Hauptsatzes (a in No. 303) zu demselben und damit in den dritten Theil einladet.

Auch in der grossen F moll-Sonate (S. 255) geht Beethoven denselben Weg. Der erste Theil hat in As moll geschlossen; der zweite tritt in einer Wendung von da nach E dur (as-ces-es, gis-h-dis, — gis-h-e) mit dem Hauptsatz auf und bildet nun aus dem Hauptmoment desselben —

eine Satzkette, die von hier aus von zwei zu zwei Takten abwechselnd in Ober- und Unterstimme den Satz aufstellend (die ersten Noten fallen in der Oberstimme weg, weil sie neben der ebenfalls bedeutsamen Gegenstimme keinen Raum finden) diesen Weg

361

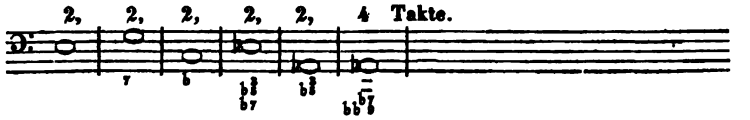

auf die Dominante von Des dur*) geht, auf welcher orgelpunktartig die schon im ersten Theil gegebne Einleitung zum Seitensatz — nur noch weiter ausgeführt — und nach ihr auf der Tonika Des der Seitensatz selber erscheint. Dieser wendet sich mit seinem Schlusse nach B moll, wiederholt sich da vollständig, wendet sich ferner nach Ges dur und führt hier erst, nach abermaliger Aufstellung seines ersten Abschnittes

362

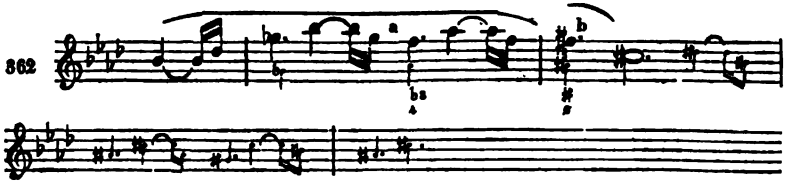

mit dem letzten Motiv (b) und dann in freien Arpeggien zum Orgelpunkt, auf dem aber sofort der dritte Theil mit dem Hauptsatz eintritt.

Und abermals dasselbe ist in Mozarts C moll-Sonate (No. 326) zu sehen. Hier wird nach dem Schlusssatze schon im ersten Theil der Vordersatz des Hauptsatzes in Es dur gebracht und mit einer Wendung auf die Dominante von C moll geschlossen. So dient er zuerst, um auf den Anfang (und die Wiederholung des ersten Theils) zurück, dann, um in den zweiten Theil überzuführen. Dieser führt mit dem Hauptmotiv (a) und dem schon aus No. 329 bekannten Gegensatze

363

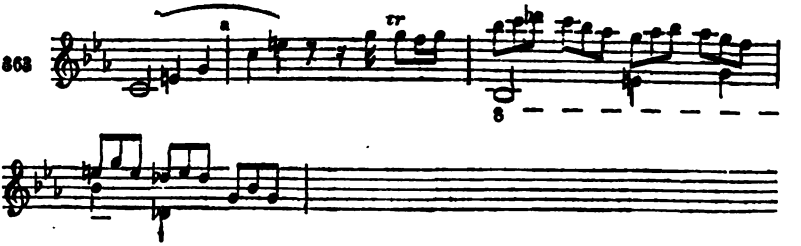

*) Beethoven verbirgt für den ersten Hinblick die letzte in No. 361 angegebne Harmonie, indem er, um leichter gelesen zu werden, in derselben statt bb ein a setzt; er wechselt mit den Akkorden as-c-es-ges und c-es-ges-bb, was oben als unwesentlich nicht angegeben worden ist.

nach der Unterdominante, wo der erste Satz der Seitenpartie (vier Takte) auftritt, dann aber wieder das Hauptmotiv in F moll, auf Dominante und Tonika von G moll, auf Dominante, Tonika und abermals Dominante von C moll auftritt und nach kurzem Orgelpunkte (fünf Takte) der dritte Theil anhebt.

Bisweilen zieht statt des Seitensatzes der Schlusssatz neben dem Hauptsatze das Interesse auf sich. Dies tritt sehr einfach in Beethovens D dur-Sonate Op. 28 hervor, in der sich der (erste) Seitensatz vollkommen dem Sinn des Ganzen gemäss, nicht aber in einer Weise gebildet hat, die ihm im zweiten Theile neben dem Hauptsatz oder statt desselben Geltung verschaffen könnte. Der edelsinnige Hauptsatz (und zwar der erste, No. 308) tritt zuerst hier wieder, in der Unterdominante G dur, auf und wird mit anziehender Veränderung in G moll wiederholt. Nun ist das Interesse an ihn gefesselt und kann nicht sobald ihn verlassen. Die letzten Takte mit einem neuen Gegensatze

werden auf der Dominante, dann unter Umkehrung der Stimmen (so dass sich gleichsam ein kleines Fugato macht) wieder auf Tonika und Dominante ausgeführt und von hier, meist mit dem Motiv des letzten Takts, ein weiter Gang und Orgelpunkt auf der Dominante von H gebildet, der sehr ruhig zu Ende geht. Hiermit ist nun der Hauptsatz so weit befriedigt, dass man ihn weder weiter verfolgen, noch sogleich mit dem dritten Theil wieder bringen dürfte. Der sehr stille Seitensatz kann hier auch nicht lösen; folglich tritt für ihn der reizende Schlusssatz in H dur ein, wiederholt in H moll — und mit Wiederholung seines letzten Gliedes wird zum Hauptton und in den dritten Theil gegangen.

Noch schneller mischt die Es dur-Sonate Gedanken des Haupt- und des Schlusssatzes. Nach dem ersten des Hauptsatzes (No. 353, a) und einem freien Achtelgang zweier Stimmen wird ein ziemlich weitgeführtes Spiel mit einem Motiv des Schlusssatzes geübt und dann wieder zweimal auf das erste Motiv des Hauptsatzes (mit neuer Fortführung) zurückgegangen.

In der C dur-Sonate (No. 306) dient der letzte Abschnitt des Schlusssatzes zur Einführung (von E moll und C dur) in die Unterdominante, wo der Hauptsatz auftritt, der mit Hülfe eines Gangmotivs, das im ersten Theil an den Seitensatz anschloss, auf den Orgelpunkt und zum dritten Theile leitet.

Und so sehen wir endlich in der grossen B-Sonate (Op. 106) im

zweiten Theile die umfassendste Benutzung der Hauptpartie und des Schlusses; — so müssen wir uns hier ausdrücken, weil dieses umfassendste aller Klavierwerke neben mehrern Sätzen der Haupt- und Seitenpartie auch zwei Schlusssätze, — einen zur Beruhigung nach dem hochgesteigerten Seitensatze, den andern zu muthvollerm Abschluss und Fortschritt in den Wiederanfang und in den zweiten Theil, — aufstellt. Der letzte Schlusssatz (G dur), der noch einen Anklang an das erste Motiv des Ganzen nach sich gezogen hatte, führt uns zu Anfang des zweiten Theils nach C moll und Es dur. Hier wird aus jenem ersten Motiv (die vier ersten Noten in No. 340) ein weitgeführter Nachahmungssatz erst zweistimmig

365

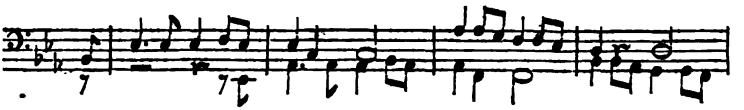

dann drei- und vierstimmig gebildet, der zum ersten Schlusssatze in H dur führt und in derselben Tonart wieder anhebt, um dann nach B dur und sofort in den dritten Theil zur Hauptpartie fortzugehen *).

So mannigfaltig die Benutzung des Inhalts, so mannigfach ist

2. *die Modulation*

des zweiten Theils. Allerdings bestehen im Allgemeinen die modulatorischen Grundsätze fort. Man wird also im zweiten Theil nicht die dem ersten und dritten Theil angehörigen Töne, den Hauptton und in Dur die Dominante, in Moll die Parallele, hervortreten lassen, oder letztere nur dann, wenn sie im ersten Theil nicht zur Anwendung gekommen sind. Ferner wird man sich eher zu den nächstverwandten und nächstnöthigen, als zu entferntern Tonarten hinwenden. Allein hiervon sind im Bewegungstheile mehr als irgendwo sonst zahlreiche — und die freiesten Abweichungen möglich und statthaft, sobald sie in dem Gang und Inhalte des Ganzen ihren Grund haben. Es bedarf hierzu keiner fernern Beläge, da deren schon genugsame im Vorhergehenden gegeben sind; eben so wenig dürfen wir uns nochmals über die Beweggründe zu fremdern Modulationen einlassen, über die schon im Bisherigen soviel Aufklärung gegeben ist, als die Formlehre — ohne Ergründung des besondern Inhalts der Kunstwerke — darbietet.

B. *Der dritte Theil*

hat vornehmlich die Wiederholung des ersten als seine Aufgabe, jedoch bekanntlich in der Weise, dass auch die Seitenpartie in den Hauptton gestellt wird. Allein wir dürfen doch dabei nicht aus den Augen lassen, dass er im engsten Verbande steht mit dem vorhergehenden

*) Hierzu der Anhang L.

zweiten und ersten Theile, mithin auf deren Gang fortwährend Rücksicht nehmen und nöthigenfalls das, was in jenen hat versäumt werden müssen, ersetzen muss. Dies aber kann in der mannigfaltigsten Weise geschehn, wovon wir nur wenige Beispiele zur Anregung weiterer dem Jünger anzuvertrauender Forschung geben.

1. In der F dur-Sonate (No. 302) war der erste und anziehendste Gedanke der Seitenpartie ohne hinlängliche modulatorische Vorbereitung (S. 282) aufgetreten und dem Hauptsatze so nahe verwandt, dass man ihn eher zur Hauptpartie zählen möchte, wenn nicht die Tonart selber widerspräche. Der dritte Theil benutzt dies; er hängt diesen zweifelhaften Satz sogleich an den Hauptsatz, so dass beide eine durch kein Vermittlungsglied erst aneinander gehängte, sondern eine unmittelbar verschmolzne Masse, gleichsam einen einzigen Gedanken bilden. Erst mit diesem Seitensatze wird dann zur Dominante gegangen und von da an regelmässig weiter.

2. Die *Sonate pathétique* hat ihren Seitensatz (No. 351) von C moll aus nicht in Es dur, sondern in Es moll aufgestellt und ist erst später nach Es dur gegangen; im zweiten Theil ist sogar E moll als Hauptmoment der Modulation erschienen, weil in ihm der Hauptsatz aufgeführt wird. Der dritte Theil geht vom Hauptsatz in C moll nach der Unterdominante F moll, um hier den Seitensatz zu bringen; erst die Wiederholung desselben geschieht in C moll. Mit jener Wendung ist der Seitensatz eben so scharf in sein eignes Licht gestellt, wie im ersten Theile durch sein Es moll, es ist aber zugleich der Hauptton gestiegen (Th. I, S. 187) befestigt. Demungeachtet wird — wohl nicht ohne Rücksicht auf das Vorangegangne zuletzt in einem Anhange noch einmal auf die Einleitung und den Hauptsatz, natürlich im Haupttone, zurückgegangen.

3. In der Cis moll-Sonate ist der Hauptgedanke (No. 304) bei aller Energie seines Inhalts (oder vielmehr um derselben willen) einfach auf das eine Motiv seines Vordersatzes gestellt und der beginnende Nachsatz fast nur eine Wiederholung des erstern. Der dritte Theil wirft diesen Nachsatz ganz weg und geht von dem breiten Schlusse des Vordersatzes nach Sonatinenart unmittelbar zum Seitensatze. Nun aber wird nach vollständiger Ausführung des Seiten- und des Schlusssatzes in einem Anhange das Motiv des Hauptsatzes nochmals in die Unterdominante gestellt und der Hauptgedanke der Seitenpartie mit neuem Ausgang und zuletzt dem alten Schlusssatz im Haupttone wiederholt. Es ist, nur aus einem andern Grunde, dieselbe Gestaltung, wie oben bei 1.

4. In der grossen C dur-Sonate (No. 306) war der Seitensatz bekanntlich (S. 261) in E dur aufgetreten und der erste Theil in E moll geschlossen worden. Abgesehn von der tiefern Begründung dieser Wendung muss man diese sofort für auffallend und schon durch ihre

Fremdheit reizend anerkennen. Sie darf also im dritten Theile nicht verloren gehn; der Seitensatz würde hier gegen den ersten Theil einbüssen, wenn er sogleich normal in C dur aufträte. — Nun ist jenes E dur im ersten Theile (S. 261) eigentlich statt E moll und dieses statt G dur gesetzt. In gleicher Weise tritt im dritten Theil der Seitensatz in A dur (statt A moll, statt C dur) auf; hier aber bleibt er nicht (wie im ersten Theil in E dur) sondern wird sofort in A moll mit einer Wendung nach C und dann noch zweimal in C dur wiederholt, macht also thatsächlich den Weg, den wir gedankenmässig dem Komponisten zugeschrieben hatten*), durch. Dann folgt das Weitere ganz normal; da aber der sinnig-ruhige Schlussatz für das glänzende feurigbewegte Ganze keinen befriedigenden Ausgang gewährte, so wurde mit ihm nach Des dur (Anfangs der Sonate von C nach B und von C nach D) gerückt, hier der Hauptsatz und nach einer weiten Ausführung nochmals im Haupttone der Seiten- und zuletzt der Hauptsatz gebracht. Dieser umfassende Anhang gebührte dem reichen und kühn modellirten Satze.

5. Das Gleiche sehen wir in der G dur-Sonate. Ihr Seitensatz war im ersten Theil (No. 347) in H dur und H moll aufgetreten; im dritten Theil erscheint er daher in E dur und E moll, wird aber dann noch zweimal in G dur aufgestellt. Hiermit ist nun aber der Hauptsatz in bedenklicher Weise zurückgedrängt, um so mehr, da er zuvor nicht, wie im ersten Theile, wiederholt worden. Folglich wird nun in einem Anhang zuerst der ihm angehörige Gang (No. 323) mit dem breiten Halbschlusse wieder gebracht, dann aus dem Hauptmotiv selber, —

366

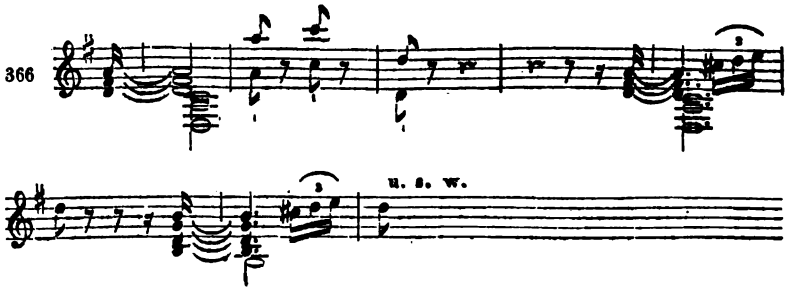

ein reizend zarter und das launig-gaukelnde Getreibe des Hauptsatzes zuletzt noch mit innigerer Rührung durchhauchender Schluss gebildet, bei der anziehendsten Verwandlung doch dem Grundtone der Stimmung

*) Noch einmal sei das Missverständniss zurückgewiesen, als nähmen wir an, der Komponist habe sich seinen Weg in logischer Vollständigkeit und Umständlichkeit herausgedacht. Ihn hat wohl nur der Glanz und überhaupt der Sinn seines Seitentones (E dur) mächtig angezogen. Dass dies aber kein verführerisches Blendwerk, keine Verirrung gewesen, zeigt sich eben bei der gedankenmässigen Prüfung.

treu, wie sich etwa mitten im muthwilligen Kindergetändel eine sinnigere Schwärmerei, die eher dem jungfräulichen Alter eigen, überraschend ahnen läßt, bald wieder in der spiegelhellen Kinderlust verschwunden ist.

6. Die weitumfassende B dur-Sonate (No. 340) setzt auch im dritten Theil ihre kühne Modulation durch. Der erste Hauptsatz tritt im Hauptton, der zweite in Ges dur, dann wieder der erste in H moll (Unterdominante von Fis — Ges) auf; von hier kehrt die Modulation in den Hauptton zurück, in dem nun erst die vollständige Seitenpartie, unterstützt von einem weiten, aus dem Hauptmotiv des ersten Gedankens machtvoll herausgebildeten Anhang die befriedigende modulatorische Abrundung und Ruhe herstellt.

Sechste Abtheilung.

Mischformen und verbundne Formen.

In dieser Abtheilung fassen wir noch zweierlei, streng genommen nicht zusammengehörige Gegenstände zusammen, weil beide nur einer leichtfasslichen und, nach dem Studium alles Vorangegangnen leicht anwendbaren Einweisung bedürfen. Wir haben es hier noch mit zwei Reihen von Formen zu thun.

Die erste bringt uns solche Tongebilde, die aus der unvollständigen Anwendung einer der bisherigen Formen hervorgehen, mithin nicht bestimmt sind für sich selbst und durch sich allein zu befriedigen, — die nicht selbständig sind, — sondern auf ein andres und befriedigendes Tongebilde hinzuführen; ferner solche Tongebilde, die aus der Vermischung der bisher aufgewiesnen reinen Formen hervorgehen. Wir werden hier die Einleitung, das sonatenartige Rondo, und die fignrale und fugenartige Sonate kennen lernen.

Die zweite Reihe zeigt uns die Verknüpfung zweier oder mehrerer selbständiger oder unselbständiger Tongebilde zu einem grössern Ganzen. Hier haben wir die Sonate und die Fantasie kennen zu lernen und die Verknüpfung der Einleitung mit Hauptsätzen zu beobachten; noch andre Kombinationen und Gestaltungen, die gar wohl für die Klavierkomposition anwendbar wären, bleiben der Lehre vom Orchestersatz vorbehalten, weil sie sich bis jetzt nur in diesem gezeigt haben.

Die tiefere Lehre von der Verbindung der Formen, namentlich von der Sonate, kann nicht hier, sondern nur in der Musikwissenschaft gegeben werden; hier haben wir es nur mit der Formenlehre zu thun.

Erster Abschnitt.

Die Einleitung.

Die Einleitung oder Introduktion ist bekanntlich, wie schon ihr Name zeigt, bestimmt, auf einen andern Satz, der als Hauptsache gilt, vorzubereiten und hinzuführen. Sie ist also nicht um ihrer selbst willen da, kein selbständiges für sich selber befriedigendes, sondern nur zur rechten oder kräftigern Auffassung eines andern Satzes,

zur Anregung und Stimmung des Hörers (und vor ihm des Komponisten) bestimmt. Das Aeusserlichste, was ihr hiernach obliegt, ist: auf die Tonart des Hauptsatzes durch deren Angabe vorzubereiten; das Tiefere: auf den Sinn, in die Stimmung desselben einzudringen, oder dieselbe durch den Kontrast, — dadurch, dass zuvor eine entgegengesetzte oder doch verschiedne angeregt wird, — im Voraus zu erhöhen, zu schärfen.

Nach diesen Andeutungen über die Bestimmung des einleitenden Tonsatzes ergeben sich **die Formen**, in denen er auftritt, sehr leicht.

Als **unterste Form der Einleitung** ist der vorspielartige Eintritt unmittelbar **im Ton und Tempo des Hauptsatzes** anzusehen. Eine solche haben wir schon Th. II, No. 21 und 22 kennen gelernt; die einleitenden Takte sind nichts, als ein fast melodieloses, nur akkordisches Vorspiel, ohne nähere Beziehung auf den nachfolgenden Liedsatz. Ob dieser geringe und leichtfassliche Satz einer vorbereitenden Einleitung bedurft hätte oder nicht, das ist uns hier gleichgültig; genug, die Einleitung ist da und führt wenigstens in Tonart und Taktmaass ein.

Aehnliche Einführungen haben wir bei den Beethovenschen Sonaten Op. 7 und 106 gefunden. In der erstern (No. 353) tritt der eigentliche Hauptsatz erst mit dem vierten Takte (bei b) ein; die vorhergehenden vier Takte (a) gehören zu diesem Satze nicht, sind auch harmonisch und melodisch zu wenig entwickelt (sie haben nur einen Akkord, also nicht die kleinste Bewegung oder Gegenstellung von einem Akkorde zum andern) als dass sie als Satz gelten könnten. Sie sind blosse Einleitung in Ton und Bewegung des Hauptsatzes. Dasselbe gilt von den vier ersten Takten der B-Sonate, No. 340; sie sind, wenn auch bedeutender als die erstern, doch wesentlich nichts anderes. Beide Einleitungen werden übrigens, wie wir schon wissen, im Verlaufe des Hauptsatzes mehrfach benutzt. — Auch das Finale der Beethovenschen Fmoll-Sonate (Op. 57) wird in ähnlicher Weise, wenn gleich umständlicher, eingeleitet. Das vorhergehende Andante in Des dur macht einen Trugschluss auf dem verminderten Septimenakkorde von F dur. Dieser Akkord wird zweimal, mit Halten verlängert, angegeben, dann — hiermit tritt das Finale *Allegro ma non troppo* ein — rhythmisirt wiederholt (a)

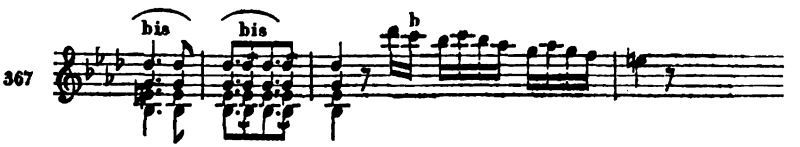

und nun folgt ein ganz neues Gangmotiv (b), das in der tiefern Oktav wiederholt, gangartig weiter auf die Dominante, abermals weiter auf

die Tonika des Haupttons und damit in den Hauptsatz des Finale führt, in dem es als Gegenstimme (Kontrapunkt) fortwirkt.

Die höhere Form der Einleitung ist nun ihre durch Tempo, bisweilen auch durch Tongeschlecht und Taktart vom Hauptsatze losgelöste Aufstellung.

In solcher abgesonderten Einleitung besinnt und sammelt sich der Komponist für den Hauptsatz; in der Regel wird also die Einleitung langsamere Bewegung haben.

Der Eintritt der Einleitung ist in modulatorischer Hinsicht frei; er kann mit jedem beliebigen Akkorde, kann in fremder Tonart anheben. Aber der Schluss der Einleitung wird in der Regel auf die Dominante des Haupttons fallen, weil von ihr aus der Hauptsatz im Hauptton am geläufigsten und zum Besten vorbereitet eintritt. So hebt z. B. Beethoven die Einleitung seiner grossen C moll-Sonate (Op. 111) in einem *Maestoso* (der Hauptsatz ist ein *Allegro con brio ed appassionato*) in G moll

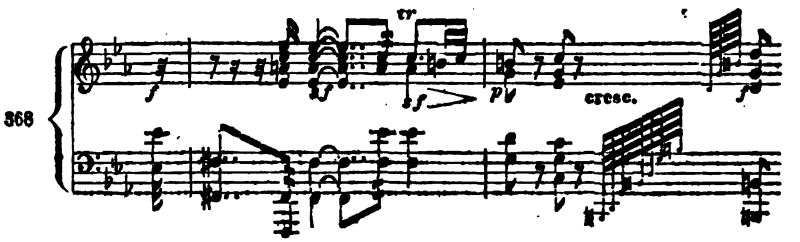

mit dem verminderten Septimenakkord, zuletzt mit einer Andeutung von — G dur oder C moll? — an.

Was nun näher den Inhalt der Einleitung und dessen Ausgestaltung, die Form, betrifft: so spricht sich in ihm die eigentliche Bedeutung der Einleitung deutlich aus.

Der Komponist setzt sich in ihr gleichsam in die Verfassung zu seinem beginnenden Werke; er setzt fest, dass nun dasselbe beginnen solle, hat also entweder sich in dem Tonreich überhaupt erst eine Stätte gleichsam zu suchen, — dann gestaltet sich, mehr oder weniger umschweifend, die Einleitung präludienhaft aus einer Reihe von einfachen oder figurirten Harmonien, aus einem ein- oder mehrstimmigen Gange. Oder es ist schon ein bestimmter Gedanke, den er erfasst, der also die Form eines solchen, also mindestens Satzform haben muss; dann erst bildet sich eine wirkliche, festen, positiven Inhalt habende Einleitung.

Dieser Gedanke der Einleitung ist aber nicht der hauptsächliche, welcher letztere vielmehr erst im Hauptsatze gegeben und durchgeführt werden soll; er ist im Verhältniss zur Hauptsache nur ein Nebengedanke, als einführender ungefähr in ähnlichem Verhältnisse,

wie der Schlusssatz, der in den höhern Rondo- und Sonatenformen zur festern Abrundung dient. Daher nimmt der Gedanke der Einleitung in der Regel Satzform und keine der höhern und umfassendern Gestaltungen (Periode u. s. w.) an. So war der vorstehende Beethovensche Gedanke (No. 368) ein Satz; so wird die *Sonate pathétique* mit einem — wenn auch weiter ausgeführten — Satze,

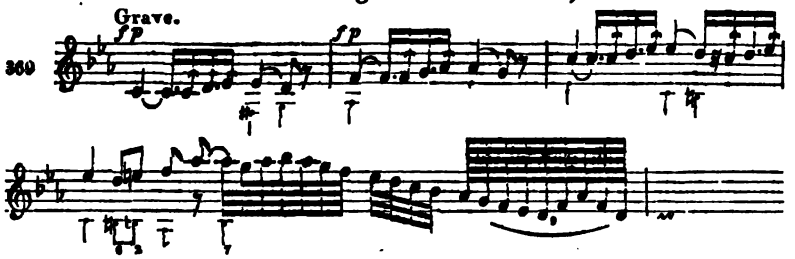

der in der Parallele schliesst.

Allein, wenn auch der Satz der Einleitung nicht der vornehmste, nicht — oder nicht in den meisten Fällen der Kern des ganzen Werks sein soll, so ist er doch der erste, von dem der Komponist ergriffen, der vom Komponisten in der ungebrochnen Energie des ersten Wurfes gefasst und hingestellt wird. Und dies letztere geschieht überdem in dem Vorgefühl, mit dem Bewusstsein, dass man über den Satz hinausschreiten, dass er weichen müsse der kommenden Hauptsache. Beides bedingt nun den Inhalt und die Verwendung des Einleitungssatzes. Er bildet sich in der Regel scharf und stark, sein Motiv festhaltend und nachdrücklich ausprägend, ja nicht selten schroff aus, in der ganzen Herbigkeit und Sprödigkeit des ersten Angriffs und im Gefühl des Bedürfnisses, schnell zur Vollendung und entschiednen Wirkung zu kommen.

Beiden vorstehenden Beispielen wird man den oben bezeichneten Karakter in grösserm oder geringerm Maasse zuerkennen, zumal wenn man sie mit den Gedanken des nachfolgenden Hauptstückes (zu No. 369 vergleiche man No. 295) vergleicht. Selbst die wehmüthig stille, von ängstlichem Vorgefühl der Trennung eingegebne Einleitung zu Beethovens unvergänglichem Seelengemälde, der Sonate *Les adieux, l'absence, le retour*,

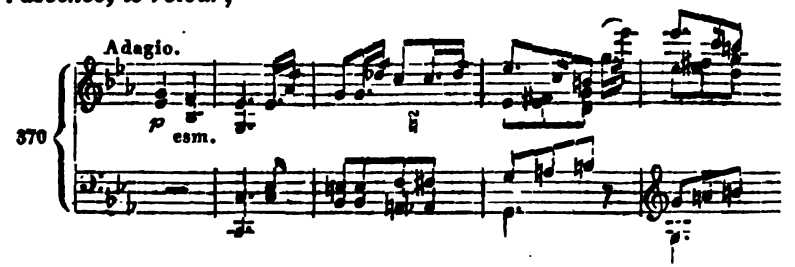

spricht sich in schärfern Accenten und gesteigert aus, während im nachfolgenden Hauptsatze derselbe Gedanke

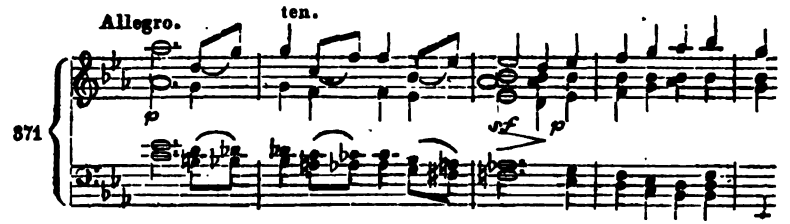

zwar harmonisch gewichtiger, aber in allen Stimmen fliessender, in der Melodie gleichmässiger und sinkend, im Rhythmus weniger scharf und bald zu noch grösserer Ruhe gewendet erscheint.

Dass demungeachtet in besondern Stimmungen auch das Entgegengesetzte statt finden, ein sehr stiller, zarter Satz zur Einleitung in einen scharf gezeichneten, mächtig oder leidenschaftlich gebildeten Hauptsatz dienen und durch den Gegensatz denselben noch in seiner Wirksamkeit fördern kann, soll nicht unbemerkt bleiben. Ein wenigstens einigermassen passendes Beispiel finden wir in Mozarts geistvoller vierhändiger Sonate in Fmoll und dur*), deren stilles, tiefsinniges Adagio

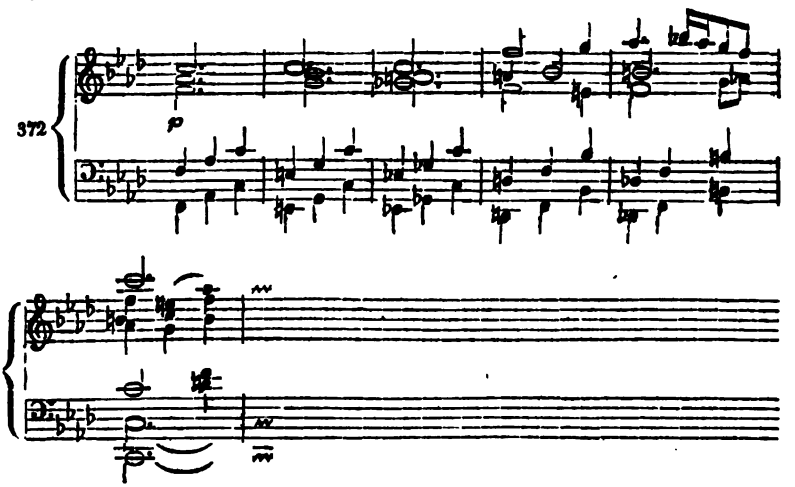

wenigstens in den einzelnen Zügen nicht so scharf gezeichnet ist, als der nachfolgende Hauptsatz, obwohl es den Grundkarakter der Einleitung jedenfalls in so fern festhält, dass sein Hauptgedanke in Einem Zuge mit voller Bestimmtheit und Befriedigung hervortritt, während

*) No. 1 im siebenten Hefte der Breitkopf-Härtelschen Ausgabe.

der Inhalt des nachfolgenden Hauptstückes vielmehr in dem ganzen Verlauf desselben zur Entwickelung kommt.

Ein solcher bestimmt und scharf hingestellter Einleitungssatz, zumal wenn er sich modulatorisch nicht ruhig entfaltet, wie No. 372, sondern — wie wiederum im Karakter der Einleitung liegt — in kühner oder umhersuchender Modulation erst dem rechten Standpunkte, dem Hauptton, zustrebt, bedarf in der Regel der Wiederholung, — bisweilen der mehrmaligen, so wie er aus gleichem Grunde zu nachdrücklichem Festhalten der Motive geneigt ist, — um sich recht tief eindringlich auszusprechen, bevor er für immer oder für längere Zeit dem Hauptsatze weicht. So wiederholt sich No. 368, nachdem es sich von G moll nach der Dominante von C gewendet, buchstäblich in C moll mit einer Wendung in die Dominante von F, No. 369 wird ähnlich in der Parallele, Es dur; auch No. 370 wird, zu noch schmerzlicherm Ausdrucke gesteigert und noch unruhiger modulirend, wiederholt, während in jenem Mozartschen Satze (No. 371) schon der volle Ausdruck seines Inhalts gefunden war und mit Recht ohne Wiederholung weiter geschritten werden konnte.

Ist nun der Satz der Einleitung genügend ausgesprochen, so muss er verlassen, es muss von ihm zum Hauptsatze vorgedrungen werden. Folglich bedarf es eines Ganges, und zwar (S. 294) in der Regel auf die Dominante des Haupttons.

Dieser Gang wird in der Regel aus dem Satze hervorgehn und in gedrängter Kürze zu seinem Ziel führen. Doch kann er sich auch satzartig weiter ausspinnen, wie in dem Mozartschen Adagio der Fall ist, oder er kann, wenn der vorangehende Satz kein günstiges Motiv zu seiner Anknüpfung darbot, sich aus neuen Motiven bilden.

Der Schluss kann orgelpunktartig zu einem Ruhemoment ausgedehnt werden, ja die Form eines Schlusssatzes annehmen, — so Beethoven in der C moll-Sonate (No. 368) wo eine dritte Wiederholung des Einleitungssatzes gangartig auf die Dominante und hier zu einem Schlusssatze führt,

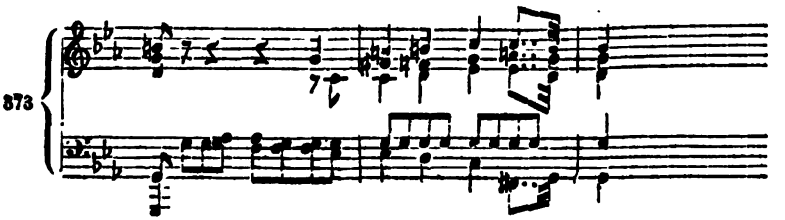

der eine Oktav tiefer wiederholt wird.

Endlich kann mit dem Schlussakkord abgesetzt, oder von hier an in rhythmischer Bewegung, gangweise, in harmonischer Figuration ohne Unterbrechung zum Hauptsatze fortgegangen werden. Dies alles

bestimmt sich nach dem Sinn des Ganzen und kann nach allem Vorausgegangnen keiner weitern Erörterung bedürfen.

Zweiter Abschnitt.

Das sonatenartige Rondo.

Die höhern Rondoformen und die Sonatenform haben wir bereits als nächstverwandte kennen gelernt, ja, es haben sich im Laufe der Untersuchung schon Momente gezeigt, — z. B. in den neuen Einleitungssätzen zum zweiten Sonatentheil und in den in den Anhängen F und L betrachteten Kompositionen, — wo eine Form Miene machte, in die andre überzugehen. Schon damals konnte man errathen, dass die beiden aneinander gränzenden Formen sich irgendwo auch vermischen, — ihren Unterschied aufheben würden. Dies bleibt uns hier an einigen Beispielen zu betrachten, deren erstes noch nicht als Mischform, sondern als erklärender Uebergang zu derselben anzusehen ist.

Wir entnehmen dieses erste Beispiel dem Finale der reizendberedsamen G dur-Sonate Op. 14 von Beethoven. Dieses Finale ist ein Rondo dritter Form.

Der Hauptsatz bildet sich in anmuthigster — fast baroker Laune aus diesem Motiv, —

das in der höhern Oktav wiederholt und einen vollkommnen Schluss auf G machend, den ersten Theil des Hauptsatzes abgiebt; den zweiten beginnt ein eben so launiges, kurzabgebrochnes Spiel auf dem Dominantakkorde, worauf das Hauptmotiv (No. 374) wiederholt und zum Schluss geführt wird. Es folgt ein eben so kurz angebundner erster Seitensatz und die vollständige Wiederholung des Hauptsatzes mit seinem Schluss in G dur. Hier hätte nun der zweite Seitensatz, in C dur, unmittelbar eintreten können. Beethoven führt lieber das Spiel des Hauptsatzes fort, indem er den Anfang seines zweiten Theils von der Dominante auf die Tonika versetzt und so den Schlussakkord zum Dominantakkord der neuen Tonart erweitert. Hiermit ist die Modulation noch inniger vermittelt und zugleich das barokste Spiel des Hauptsatzes mit dem sangvollern, zärtlichen neuen Seitensatze in unmittel-

baren Gegensatz gebracht. — Ist nun der Seitensatz vollständig durchgeführt, so wird nicht aus ihm, sondern durch das Hauptmotiv (No. 374) der Rückgang von C dur in den Hauptton bewerkstelligt. — Nach Vollendung des Hauptsatzes, der offenbar zu flüchtig und abgebrochen für den Schluss einer ganzen Sonate erscheint, muss nun noch ein Anhang gebildet werden. Dies leitet sich wieder, wie der Uebergang zum zweiten Seitensatz ein, führt — nach F dur, abermals zum Hauptmotiv und endlich zu einem ganz neuen weitausgeführten und wiederholten Schlusssatze, nach welchem doch noch zu allerletzt das Hauptmotiv wiederkehrt.

Hier machte sich also vor und nach dem zweiten Seitensatze das Bedürfniss fühlbar, an dem Hauptsatze festzuhalten und — wenn auch nicht ihn vollständig, doch seine Theile auf andre Modulationsstufen zu versetzen. Nur haben diese Theile blos die Bestimmung, zu verknüpfen, zu vermitteln; in allen wesentlichen Partien steht die Rondoform unzweideutig fest. — Dass übrigens ein ganz fremder Schlusssatz eingeführt wird, mag ebenfalls an die Sonaten- oder fünfte Rondoform erinnern; es war hier nothwendig, weil Haupt- und erster Seitensatz zu flüchtig zum Abschluss, der zweite Seitensatz aber zu sehr im Gegensatz mit der Grundstimmung des Ganzen waren, um ein günstiges Schlussmotiv zu bieten.

Das zweite Beispiel führt uns nun die im vorigen nur angedeutete Mischform unzweideutig vor. Es ist das Finale der bereits bei No. 256 angeführten Sonate.

Der Hauptsatz bildet aus diesem Vordersatz —

875

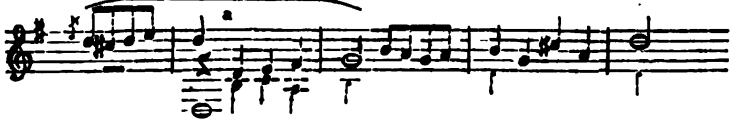

einen ersten, auf der Tonika schliessenden Theil (das Ganze hat einen bequem dahinschlendernden Sinn, der nach manchem feurigern Aufgähren immer wieder Herr wird) und aus diesem einfach wiederholt werdenden Satz

876

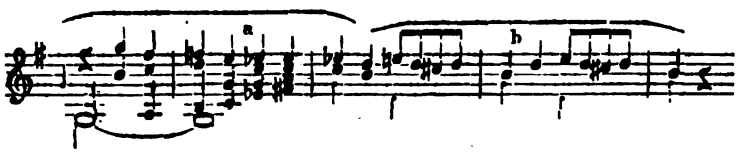

einen zweiten Theil, der also abermals und zwar zweimal auf der Tonika schliesst. Der erste Theil wird in einer Unterstimme, gegen die der Diskant kontrapunktirt, dann auch der zweite Theil mit Umkehrung der ersten Abschnitte (a in No. 376) wiederholt, mit dem

zweiten Abschnitte (b) wird über E moll und D dur nach A dur gegangen. Hier wird geschlossen, auf dem Schlusston aber tritt der Seitensatz in D ein, dem sich auch ein Schlusssatz anhängt.

So weit hätten wir den Anblick eines ersten Theils der Sonaten- oder fünften Rondoform vor uns; allein sofort ändert sich Alles. Beethoven hat mit dem Gang aus dem Seitensatz und mit dem Schlusssatz eine Erregtheit geweckt, die er ohne den Sinn des Ganzen zu verletzen, nicht gewähren lassen kann. Daher kommt schon der Schlusssatz

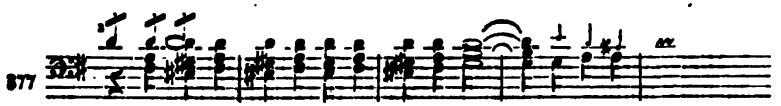

nicht zu einem wirklichen Schlusse, sondern wendet sich bei der Wiederholung mit dem dritten Akkorde des dritten Takts auf die Dominante des Haupttons, die noch drei Takte lang festgehalten wird und den vollständigen Hauptsatz nach sich zieht; gleichsam wie die dritte oder vierte Rondoform, nur dass diese den Schlusssatz nicht kennen.

Allein auch diese Formen werden nicht festgehalten. Der erste Theil des Hauptsatzes wird mit einem Kontrapunkt in der Oberstimme, ähnlich wie Anfangs — nur in Moll, wiederholt und dann gangartig weitergeführt nach Es dur. Hier mischt sich ein ganz neuer Satz ein, —

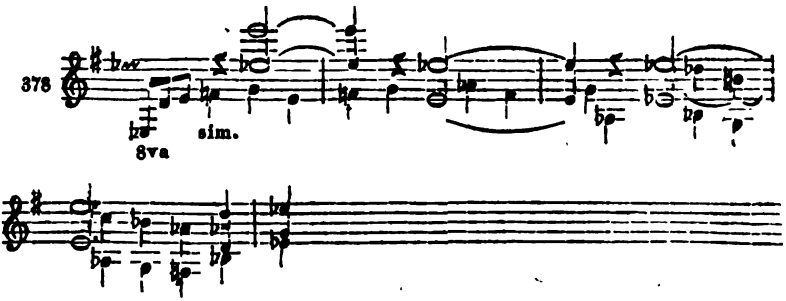

bei dessen Eintritt man einen zweiten Seitensatz erwarten könnte. Allein auch hier würde weitere Ausführung des heftig andrängenden und einschneidenden Gedanken von dem Sinn des Ganzen entfremdet haben. Beethoven schreitet daher wie im zweiten Theil der Sonatenform fort. Wie zuvor muss der erste Abschnitt des Hauptsatzes (a in No. 375) zu einem Gange von Es nach C moll dienen, wo jener neue Satz (No. 378) sich wieder aufstellt, — dann nach F moll, wo jener wieder anhebt, ohne zu Ende zu kommen. Diese Mischung aus Haupt- und neuem Satze führt endlich auf die Dominante.

Von hier folgt, ganz wie in der Sonaten- oder fünften Rondoform, Wiederholung von Haupt- Seiten- Schlusssatz mit einem aus dem ersten gebildeten Anhange.

Wir sehen also eine Komposition vor uns, deren erster und dritter Theil durchaus sonatenhaft ist, deren zweiter aber

1) eine Wiederholung des Hauptsatzes wie die dritte und vierte Rondoform,
2) den Ansatz zu einem zweiten Seitensatze und
3) eine sonatenartige Durcharbeitung aus dem Haupt- und — dem neuen Satze

bringt, — unverkennbar eine Mischung von Sonaten- und Rondoformen, die gleichsam ein thatsächlicher Beweis von der Verwandtschaft derselben, ja von ihrem Ursprung aus einander ist, jede so weit — und nicht weiter angewendet, als der besondre Sinn eben dieser Komposition rathsam macht.

Ein drittes (oder vielmehr zweites) Beispiel giebt das Finale der ersten *Sonata una quasi Fantasia* von Beethoven, Op. 27, in Es dur.

Der Hauptsatz ist wieder zweitheilig; der erste Theil schliesst nach diesem Vordersatz —

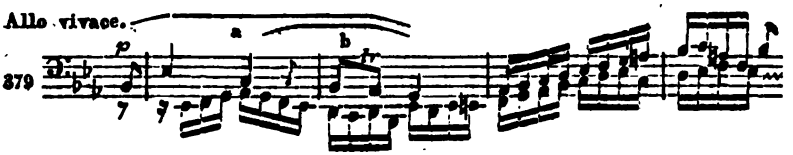

im Haupttone, der zweite desgleichen; aus dem ersten Abschnitte des Hauptsatzes (a) besonders aus dessen Schlusse (b) wird ein Gang über C moll und B dur nach F gebildet und hier tritt — eine Art von Seitensatz ein,

mit kaum kenntlichem Halbschlusse, der wiederholt und gangartig weitergeführt wird zu einem Schluss in B dur; er ist das reine Ergebniss des ruhlosen Forttreibens, das sich schon im Hauptsatz und Gange herausgestellt hat und auch den Schlusssatz (der sich mehr akkordisch bildet) durchdringt und sogleich über den Schluss hinaus in die Wiederholung des vollständigen Hauptsatzes führt.

Allein auch hier läuft der zweite Theil gangartig aus nach Ges dur. Hier tritt nun, aus dem Hauptmotiv des Hauptsatzes herausgebildet, das Thema einer Doppelfuge hervor, —

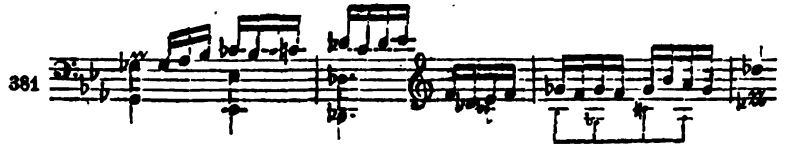

das — sehr frei und nur zweistimmig — kurz durchgeführt wird und gangartig zur Dominante des Hauptitons leitet. Hier erscheint der Seitensatz

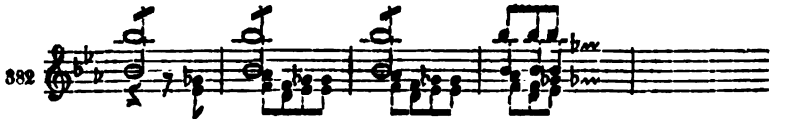

wird in Ces und As moll wiederholt, nach B und Es und auf die Dominante B geführt und geht sofort in den Hauptsatz zurück. Von hier bildet sich der dritte Theil durchaus sonatenhaft aus.

Hier liegt uns demnach ein noch einfacherer Fall vor. Der fremde Satz, der uns im vorigen Beispiel an einen zweiten Seitensatz denken liess, war hier unnöthig; der zweite Theil hat sich streng sonatenhaft aus Haupt- und Seitensatz gebildet und nur die Wiederholung des Hauptsatzes zwischen erstem und zweitem Theil ist dem Rondo entlehnt; dabei müssten wir aber, abgesehn von der Bildung des ersten und dritten Theils an ein Rondo zweiter Form (in schneller Bewegung) denken, weil von einem zweiten Seitensatz nicht einmal eine Spur sichtbar wird.

Lockerer gestaltet sich das Finale zu Dusseks Sonate, *Le retour à Paris*.

Der Hauptsatz (As dur) legt sich spielend (obwohl der saftigen und stets an das Sentimentale streifenden Manier Dusseks getreu) in breiten Abschnitten, in drei Theilen (62 Takte lang) aus einander, fest im Haupttone schliessend. Ihm folgt — also schon nach Sonatenart, wo die Hauptpartie aus mehrern Sätzen bestehen kann — ein zweiter Satz (8 Takte) der auf der Dominante schliesst und dessen Wiederholung gangartig nach der Dominante Es führt.

Hier — und zwar in Moll — tritt der Seitensatz auf, führt aber wieder zu einem neuen Satz in Es dur, und von diesem führt ein dritter zum ersten (diesmal in Dur) zurück. Auf dem Schlusston knüpft orgelpunktartig ein neuer Gang an, nur durch die Triolenbewegung mit dem Vorherigen in Einheit, und führt zum ersten Satze der Hauptpartie zurück.

Nach seiner vollständigen Aufstellung erscheint in der Unterdominante (Des) in periodischer Form ein zweiter Seitensatz, dem sich nun — der zweite Satz der ersten Seitenpartie anschliesst. Ein Gang führt nach dem Haupttone zurück.

Hier erscheinen: zuerst (in As moll) der erste Satz der ersten Seitenpartie, dann gangartig auslaufend der hauptsächliche Inhalt des ersten Hauptsatzes, endlich der dritte Satz der ersten Seitenpartie, der wieder gangartig auf die Dominante führt und den wesentlichen Inhalt des Hauptsatzes bringt.

Ein schlussartiger neuer Gedanke leitet nun das Ende des Ganzen ein, das sich nach Wiederholung des Ganges aus der ersten Seitenpartie aus dem Hauptsatze bildet.

In dieser weiten Komposition (die sich in allen Theilen ebenmässig mit dem ersten Satze der Hauptpartie entwickelt hat) erscheint vor allem die Haupt- und erste Seitenpartie normal rondomässig, — nur dass beide aus verschiednen Sätzen bestehen, hierin also an dem beweglichen Reichthum der Sonate Theil nehmen.

Nun will sich eine zweite Seitenpartie bilden. Allein in den zahlreich vorangegangnen Sätzen ist das Satzelement schon so reich ausgeschöpft, — dazu hat sich über alle Sätze, bei allem Streben nach Verschiedenheit in den Motiven eine so fühlbare Monotonie ausgebreitet: dass der Komponist mit vollem Recht Bedenken tragen musste, noch eine zweite Seitenpartie — und zwar im Verhältniss zu den vorigen Partien wieder aus zwei, drei Sätzen — zu vollenden. Eben so wenig konnte, bei der Breite und geringen modulatorischen Regsamkeit des bisher Gegebnen, sofort mit dem Hauptsatze nach zweiter Rondoform geschlossen werden. Es blieb also die sonatenartige Fortführung, die Bildung eines zweiten Sonatentheils der günstigste Weg. Allein nun konnte es bei der Anzahl und Breite der angeregten Sätze nicht zu einer eigentlichen Durcharbeitung kommen, sondern nur zu einem Aneinanderreihen von Sätzen aus verschiednen Partien; und dieses Aneinander musste um so nothwendiger in den dritten Theil oder Schluss hinübergehn, weil das Hauptmotiv bereits erschöpft und auch keiner der übrigen Sätze zu weiterer Verarbeitung und zum Schlusse sich geneigt erweiset.

Eine ähnliche Gestaltung aus gleichen Gründen weiset das Finale von C. M. Webers bereits S. 278 erwähnter As dur-Sonate, das der Betrachtung des Jüngers überlassen bleibe.

Fassen wir nun nochmals das Wesentliche aller erwähnten oder noch hierhergehörigen Fälle zusammen, so beruht es auf einer Vermischung der Rondo- und Sonatenform, auf einer Gestaltung, die sich bald diesem bald jenem Prinzip anlehnt, weil der Inhalt weder an dem einen, noch am andern vollkommnes Genüge finden konnte. Auch hier, wie überall, ist also die Form nicht willkührlich ergriffen, — oder wo es geschieht, zeigt es sich gewiss irgendwie von Nachtheil, — sondern durch den Inhalt nothwendig bedingt. Entweder ist der Sinn des Ganzen ein rondomässiger, wie jenes bequem dahinschlendernde Finale (No. 375) von Beethoven, der aber von Zeit zu Zeit energischer und darum sonatenhaft einheitsvoll sich aufrafft; oder es erweisen sich die einzelnen Partien, wie im Dusseckschen Falle, zu bedeutend für kleine und wiederum zu angefüllt für grosse Rondoform, dabei aber ungeeignet für rechte sonatenhafte Durcher-

beitung, so dass nun eine Mischung aller dieser nur bedingt geeigneten Formen eintritt. Sogar in der Zusammenstellung eines grössern Ganzen kann gegründeter Anlass zu solcher Mischform liegen; auch dies mag wohl in beiden oben erwähnten Fällen stattgefunden haben.

Für die Lehre hat diese Mischform die wichtige Bedeutung, dass erst durch sie die beiden verwandten und doch wieder wesentlich geschiednen Formen gegen einander frei und vollendet werden, indem jede sich so weit verfolgen lässt, dass sie in die andre übergreift und bei noch weiterm Fortschreiten — sich in die andere verwandeln müsste. Hiermit ist also die Vollständigkeit der beiden Formengebiete nach ihrer Richtung gegen einander erwiesen.

Zugleich ist hiermit gerechtfertigt, dass diese letzten Gestalten weder bei dem Rondo, noch bei der Sonatenform, sondern erst nach beiden behandelt worden.

Dritter Abschnitt.

Die figurale und fugenartige Sonatenform.

Schon vielfältig haben wir bei der Sonatenform Erinnerungen an die Fuge, Benutzung dieser energischen Gestaltungsweise, gefunden, noch zuletzt in jenem Beethovenschen Es dur-Finale bei 381. Die Fugenarbeit trat zunächst da in die Sonatenform, wo diese sich zu ihrer höchsten Energie erhob, wo sie ihre Gedanken oder einen derselben stetig durcharbeitete, — im zweiten Theile. Dagegen traten im ersten und dritten Theile die Sätze mehr liedförmig und in ihrer Verknüpfung mehr rondomässig (mit den schon bekannten Unterschieden vom eigentlichen Rondo) nämlich an einander gereiht, als fugenmässig, nämlich durch- und miteinander verarbeitet, auf.

Allein ein Fugenthema oder das Doppelthema einer Doppelfuge ist auch ein Satz, und eine ganze Durchführung ist ebenfalls für eine zusammengehörige Partie, mithin für geeignet zu achten, den Haupt- oder auch Seitensatz in der Sonatenform abzugeben; — gleichviel für jetzt, ob man sich oft oder jemals geneigt finden wird, eine so energische Form für den Seitensatz zu verwenden, da der Natur der Sache nach (S. 273) die höchste Energie dem Hauptsatze zufällt.

Ja endlich wissen wir längst (Th. II, S. 161), dass auch die Figuralformen fähig sind, selbständig abgeschlossne Massen, die also für Partien, — im freien und höhern Sinn des Wortes für Sätze geachtet werden dürfen. Wir sehen voraus, dass dergleichen Massen ebenfalls die Partie eines Sonatensatzes sein können; und so öffnet

sich uns hier wieder ein weiter Gesichtskreis, eine grosse Reihe von Gestaltungen, die ihren Ursprung aus einer Verschmelzung der Figural- und besonders Fugenformen mit der Sonatenform haben, die sich (wie wir an dem Beethovenschen Beispiel S. 301 gesehn) in das sonatenartige Rondo hineinverlieren, dem eigentlichen Rondo aber, bei seiner Neigung zu satzartiger und liedförmiger Abrundung fern — wenn auch nicht absolut versagt bleiben.

Allein von diesen Formen wird, wenn wir unserm jetzigen Kreise getreu bleiben wollen, hier nur Weniges zur Sprache kommen. Bei der Unfähigkeit des Klaviers, polyphone Sätze mit solcher Fülle und Wirksamkeit zur Aussprache zu bringen, wie das Quartett, Orchester und der mehrstimmige Gesang es vermag, sind jene Mischformen weit weniger in Klavierkompositionen, als in Orchester- oder auch Quartettwerken angewendet worden. Eher hat man sich bereit gefunden, ganze Sätze einer Klavierkomposition etwa der Fugenform zu überweisen, wie z. B. Beethoven die Finale's der Sonaten Op. 106 und 110, als die eine Partie eines Sonatensatzes mit allen Mitteln des Klavierspiels satzartig und die andre in ungünstigerer Ausgestaltung fugenartig zu bilden.

Die erschöpfendere Behandlung dieser Formen überlassen daher auch wir — dem wohlbegründeten Beispiel der Praxis folgend — der Lehre vom Instrumentalsatz im vierten Theile des Lehrbuchs und werfen (mehr zur Erinnerung und Anfrage) nur auf drei Klavierwerke einen flüchtigen Blick.

Das erste ist der Hauptsatz der schon S. 296 erwähnten Sonate*) von Mozart. Nach einem im selben Tempo einleitenden homophonen Satze, der uns hier nicht angeht, tritt als eigentlicher Kern der Hauptpartie der erste, bald gangartig auslaufende polyphone Satz auf,

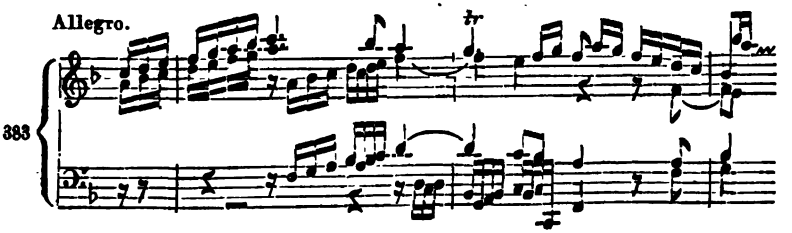

der ganz normal über G nach Cdur zum Seitensatze führt. Auch dieser —

*) Die Sonate ist vierhändig geschrieben und soll ursprünglich für ein mechanisches Flötenwerk bestimmt gewesen sein; der Inhalt, so anziehend er durchaus, so grossartig er stellenweis ist, widerspricht dem nicht.

384

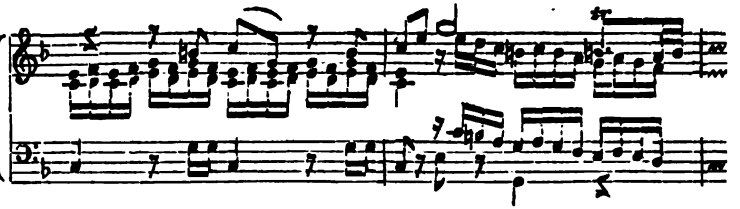

ist polyphon gestaltet; er führt gangartig zum Schlusse des ersten Theils.

Weiter ist hier nichts zu bemerken. Der einleitende Satz führt uns in den zweiten, dann in den dritten Theil, macht sich auch am Schlusse nochmals geltend; dass der zweite Theil figurativ gebildet, versteht sich von selbst, da er im ersten Theile keinen andern Inhalt für sich vorgefunden; kurz das ganze Tonstück ist durchaus sonatenförmig, nur dass seine Sätze vorherrschend polyphon sind, wie die Sätze der eigentlichen Sonaten (z. B. No. 379) beiläufig. Es mag gelegentlich erinnern an polyphone Satzbildung, reifere Ergebnisse des hier blos Angedeuteten bringt wie gesagt der vierte Theil.

Das zweite Werk ist der erste Satz von Beethovens C moll-Sonate Op. 111.

Hier tritt folgender Satz

385

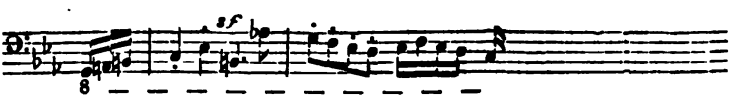

erst einleitend und gangartig verlaufend, dann in vollkommner homophoner Ausgestaltung

386

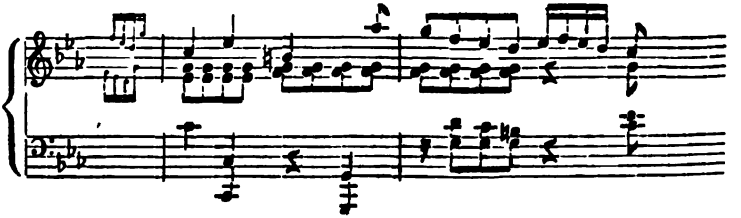

auf, wird wiederholt und weiter zum Schluss geführt.

Aber so bedeutsam und gewichtig er ist, so wenig verlangt er — und der Sinn des Ganzen, den wir hier jedoch nicht mit erwägen können — weitere satzartige und damit vorherrschend homophone Ausbildung; eher würde er, wie sich schon Anfangs gezeigt hat, gangartig weiter gehen, wenn das nicht noch zu früh und zu oberflächlich für das Ganze wär'. Auch ein neuer Satz kann noch nicht eintreten, denn jener gewichtige Gedanke ist noch nicht durchgesprochen. Folglich bildet Beethoven aus seinem Hauptgedanken ein Doppelthema, —

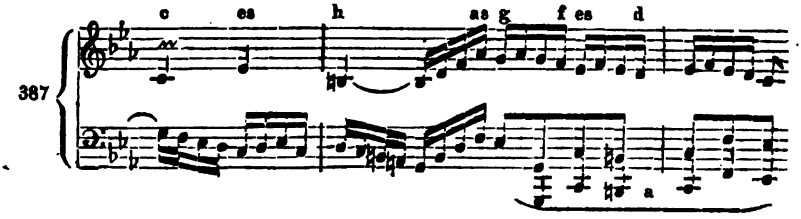

das mittels seines letzten Gliedes (a) weiter nach Es dur geführt, hier in der Umkehrung wiederholt, und nach As dur geführt, hier abermals umgekehrt wiederholt wird.

Dies nun ist der Hauptsatz. Nach der ersten homophonen Aufführung ist er polyphon geworden und bietet uns den Anblick einer Fugendurchführung, — nur dass die Eintritte der Stimmen, der ganze Modulationsgang von der Fugennorm durchaus abweichen. Der mächtige, sturmartige Einherschritt des Ganzen gestattete nicht jenes Fugenschaukelspiel zwischen C moll und G moll, sondern führte vom Haupttone sogleich in die überlegne Dur-Parallele. Nun konnte zum Schluss nicht mehr in diese übergegangen werden, folglich versenkte sich Beethoven in deren ernstere Unterdominante.

Hier erscheint der durchaus homophone Seitensatz. Er ist nothwendig, damit man nach dem Sturm des Hauptsatzes getröstet aufathme; aber nur einen Moment der Beruhigung kann er gewähren, jenen mächtigen Grundgedanken und Grundzug nicht länger aufhalten. Derselbe tritt vielmehr (unter einer Gegenstimme in Sechszehnteln harmonischer Figur) breiter und mächtiger im Basse, dann reicher in den Gegenstimmen ausgebildet

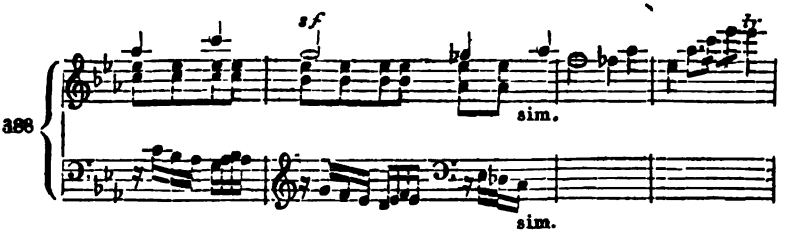

im Diskant auf und beschliesst so den ersten Theil.

Der zweite Theil führt uns mit demselben Gedanken in die zuvor versäumte Dominante G moll und bildet hier aus dem ersten Thema (No. 385) und der Vergrösserung seines ersten Abschnitts wieder ein Doppelthema,

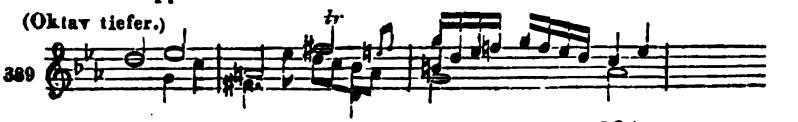

das in fortwährenden Umkehrungen auf G, C, F moll auftretend wieder den Anblick einer freien Fugendurchführung gewährt, gangartig auf die Dominante zum Orgelpunkt und von da —
in den dritten Theil führt. Hier wird der Hauptsatz vorerst wieder homophon aufgestellt, dann in derselben Weise wie im ersten Theile nach Fugenart jedoch ganz frei — diesmal auf F moll, B moll und Des dur auftretend — durchgearbeitet, worauf alles Weitere im Hauptton, wie zuvor in As dur, folgt.

Auch hier, wie bei Mozart, ist die Sonatenform vollkommen ausgeprägt (statt der Schlusssätze wird das Ende durch einen mächtig ausgrollenden Anhang bekräftigt) nur dass der Hauptsatz, folglich auch der zweite Theil von der Fugenform Wendungen und Kräfte entlehnt hat, die in der von Grund aus mehr homophonen und liedmässigen Sonatenform nicht zu finden gewesen wären. Wiederum hat sich aber die Fugenform dem Sinn des Ganzen und seiner allgemeinen Ausgestaltung bequemt. Namentlich hat der Komponist aus der fugenmässigen Arbeit stets wieder in das Homophone zurücklenken, die Modulation nicht nach den abstrakten Gesetzen der allgemeinen Fugenform, sondern nach dem besondern Sinn dieser seiner Tondichtung bestimmen, in den polyphonen Partien aber sich an der Zweistimmigkeit genügen lassen müssen, da die Eigenschaften des Klaviers (S. 21) keine mehrstimmige Durchführung in solcher Energie, wie dieses Werk vor vielen foderte, gestatten.

Das dritte Werk ist das Finale der Beethovenschen F dur-Sonate Op. 10. In diesem reizenden *Fa Presto*-Impromptu wird mit Sonate und Fuge muthwilliger Scherz getrieben; die letztere nimmt sich dabei aus, wie ein Greis, den ein Kind am Bart zupft, — man könnte allenfalls bestreiten, dass nur ein Gedanke an Fuge dabei sei.

Das Finale (*Presto*) setzt dieses Thema an,

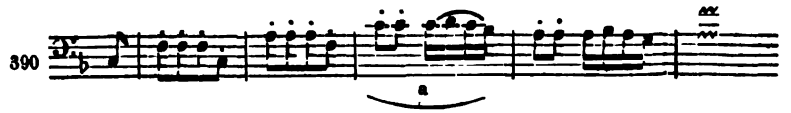

beantwortet es auf den letzten Taktschlägen in der höhern — Oktav, dann aber wieder mit einer höhern Stimme auf der Dominante. Von hier wird mit dem Motiv der letzten Takte (a) gangartig und leicht weiter gearbeitet und mit diesem Satze —

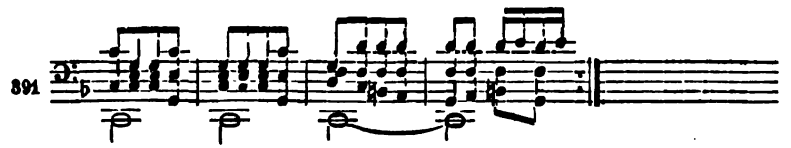

geschlossen. Offenbar ist er ein Nachhall aus dem Thema; will man

ihn Schlusssatz, oder gar Seitensatz nennen? — Oder soll man ein im Gange aus der ersten Durchführung entstehendes und figurirt wiederholtes Sätzchen,

392

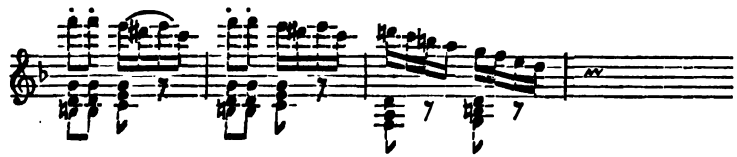

(das aber offenbar aus dem Hauptsatz und seinem Gange hervorgetreten ist) für den Seitensatz und No. 391 für den Schlusssatz nehmen? — Es ist alles miteinander Ein Muthwille.

Der zweite Theil stellt sich mit einem Gang aus dem verkehrten Motiv a in As dur, bringt hier zweimal das Thema (No. 390) auf der Tonika und arbeitet sich etwas eigensinnig mit demselben Motiv nach B, F, C, G, D moll und auf dessen Dominante A, um dann hell und hold und lieblicher gestaltet in D dur den Schlusssatz (No. 391, — der etwaige Seitensatz No. 392 kommt nie wieder zum Vorschein) zu bringen. Mit seiner letzten Hälfte wird nun weiter gearbeitet zum Orgelpunkt auf der Dominante des Haupttons.

Hier bringt der dritte Theil das Thema (No. 390) in der tiefsten Oktav, mit einem frischern Gegensatze

393

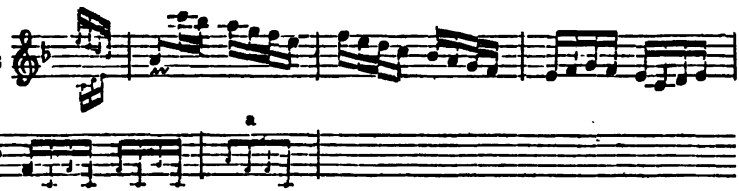

wiederholt es unter Umkehrung der Stimmen auf derselben Stufe, wiederholt diese ganze Partie in G moll, dann in B dur, wo das Thema zuletzt figurirt und weiter geführt wird zum Schlusssatze No. 391. Auch dieser erfährt eine ausführlichere Behandlung; — und so hat sich das Ganze zu Ende gespielt und gescherzt, man würde ohne Hülfe des zuletzt einschlagenden *Fortissimo* kaum gewiss sein, dass eben jetzt geschlossen wäre. —

Dass nun diese Mischform von Sonate und Fuge noch ganz andre Ausführungen zulässt, ist leicht zu ermessen. Auch sie — und vornehmlich sie — wird im vierten Theile vollständiger in Betracht kommen.

Vierter Abschnitt.

Zusammenstellung verschiedner Sätze zu einem grössern Ganzen.

Von diesem Abschnitt aus haben wir einen Blick auf die Klavierkompositionen zu werfen, die aus mehrern für sich bestehenden und für sich abgeschlossnen oder doch nur mit formell unwesentlichen Bindegliedern an einander gehängten Tonstücken, — nun wieder im weitesten Sinn „Sätze" genannt, — bestehen.

Die Formen dieser einzelnen Sätze sind uns nunmehr bekannt; einzelne beiläufige Entlehnungen aus andern Gebieten (z. B. die Einmischung rezitativischer Sätze in Seb. Bachs chromatischer Fantasie und Beethovens Dmoll-Sonate Op. 31) können als Seltenheiten, die keinen wesentlichen Einfluss auf die Form im Ganzen äussern, dahingestellt bleiben. Wir haben es daher hier nur mit der Zusammenstellung der Sätze zu thun; es fragt sich:

1) welche Sätze können und sollen zusammengestellt werden?
2) nach welcher Ordnung und Weise,
3) aus welchem Grunde soll dies geschehn?

Hier wird aber sogleich einleuchtend, dass der letzte Punkt, von dem aus offenbar auch die andern ihre letzte Entscheidung zu gewärtigen haben, auf nichts Anderm, als dem Inhalte, der Tendenz jedes besondern Werkes beruhen kann. Warum wird nach einem ersten selbständigen Satze (im obigen Sinn des Wortes) den wir komponirt und — der Form nach — vollkommen abgeschlossen haben, ein zweiter und vielleicht noch dritter und vierter Satz nothwendig? Was bewegt den Komponisten, seinem Werke zwei, drei selbständige und verschiedne Sätze anzusinnen? Und worauf beruht die innre Einheit dieser Sätze, die zwar verschieden sein müssen (sonst fielen sie ja in Einen Satz zusammen) doch aber wiederum durch ein inneres Band vereinigt zu einem grössern Ganzen?

Der äusserliche Bescheid: man schreibe ein Tonstück, z. B. eine Sonate, in drei u. s. w. Sätzen, weil es eben solche Tonstücke gebe, — kann uns nicht tröstlich und hülfreich sein. Er erklärt nichts, — denn wie ist man jemals darauf gekommen, dergleichen Kompositionen zu bilden? — und hilft uns nicht über die Gefahr einer ungeschickten und unfruchtbaren Nachahmerei, über die stete Gefahr des ewigen Misslingens hinaus, die dem bewusstlosen, unaufgeklärten Nachmachen droht.

Es ist, wie gesagt, klar, dass jene Fragen nur aus der Anschauung des Inhalts jeder besondern Komposition erledigt werden können.

Wenn die Erregung, die Empfindung, die Idee des Komponisten in dem einen ersten Satze nicht vollständig zur Aussprache gekommen, so bedarf es, damit dies geschehe und der Geist des Komponisten wie des Hörers sein Genügen habe, eines zweiten oder mehrerer Sätze, die mit dem ersten zusammengenommen den einen Zweck haben, also eine Einheit, ein umfassenderes Ganze bilden, dem jeder Bestandtheil (Satz) unbeschadet seiner Abschliessung für sich als blosser Theil zugehört.

Ob also nach dem ersten Satze noch fernere, — ob zu dem ersten oder einem andern eine Einleitung erfoderlich und welchen Zweck und Inhalt die verschiednen Sätze haben, das bestimmt sich nach dem Sein des Ganzen. Hierbei gelangt man allerdings wieder zu Grundgedanken oder Hauptrichtungen, da gewisse Bedingungen und Verhältnisse sich in ganzen Reihen von Kompositionen wiederholen müssen; so bildet sich z. B. für die Sonate eine gewisse Grundgestalt aus, die fast das ganze Gebiet beherrscht, und von der die seltnen Abweichungen nur als Ausnahmfälle angesehen werden dürfen.

Allein diese ganze Erörterung muss der Kompositionslehre nach deren durchaus auf die Ausübung gerichteter thatsächlicher Tendenz versagt bleiben; sie findet als eine fast ausschliesslich kunstphilosophische ihre gebührende Stelle in der Musikwissenschaft. Nur da ist sie gründlich durchzuführen; hier kann nur soviel Notiz gegeben werden, als zur Einweisung in die Praktik erfoderlich und ohne vorgängige kunstphilosophische Begründung möglich ist.

Vervollständigung hat auch diese Formenreihe im vierten Theil, in der fernern Instrumentallehre, zu erwarten.

Fünfter Abschnitt.

Die Sonate in drei Sätzen.

Schon früher (S. 195) haben wir den Unterschied angemerkt, den wir zwischen Sonatenform, — der uns nun bekannten Gestaltung eines für sich abgeschlossnen Satzes, — und Sonate, so auch zwischen Sonatinenform und Sonate zu machen haben.

Die Sonate ist bekanntlich eine Komposition, die aus mehrern *)

*) Bei ältern Komponisten führt auch oft ein einzelner Satz den Namen Sonate, — Klang- oder Tonstück.

selbständigen, aber dann wieder als Theile eines grössern Ganzen (eben der Sonate) einheitsvoll zusammengehörigen Sätzen besteht.

Die Sonatine ist ein in gleicher Weise zusammengesetztes*) Werk, nur von leichterm Gehalt und beschränkterer Ausdehnung.

Bei der erstern Kombination unterscheidet man ferner die eigentliche Sonate von der grossen Sonate; Letztere hat einen bedeutendern, grossartigern Inhalt und in der Regel mehr Sätze, als die eigentliche Sonate. Dass dieser Unterschied und so auch der der Sonatine und Sonate nicht allzuscharf durchzuführen ist, sieht man voraus; in der That werden auch von Komponisten und Lehrern die Benennungen ziemlich willkührlich durcheinander gebraucht und namentlich versagt man sich für sein Werk bald den prunkenden Namen einer grossen Sonate, bald sucht man ihn hervor, um etwa jenem ein (vermeintlich) grösseres Ansehn zu geben. Uns kann hier wie überall an einer scharfen Durchfechtung der Formgränze nichts gelegen sein; wir wissen längst, dass eine scharfe Abgränzung der Kunstformen dem freien Wesen der Kunst zuwider ist und auf jeder Gränze die Formen in einander übergehen. Eine Abtheilung vollends nach der mindern oder mehrern Grossartigkeit des Inhalts ohne absolute äussere Merkmale ist gewiss nicht scharf durchzuführen, und wenn, jedenfalls ohne allen Vortheil.

Wir haben uns vielmehr auf die Unterscheidung von zwei Reihen der Sonatengebilde zu beschränken, die sich mit Bestimmtheit und Erfolg durchsetzen lässt. Es ist die der regelmässigen und der ausnahmsweisen Gestalt der Sonate. Die regelmässig gebildete Sonate besteht aus drei oder vier verschiednen Sätzen, denen sich bisweilen, als Nebensatz, eine Einleitung in den ersten — oder auch letzten Satz zufügt. Sie ist es, die wir hier zuerst betrachten.

Wenn die Sonate sich aus drei Sätzen zusammenstellt, so sind dieselben in der Regel schon

durch das Tempo

von einander unterschieden; der mittlere Satz wird in der Regel in langsamerm Tempo (als Adagio, Andante u. s. w.) geschrieben und bildet so gleichsam einen Ruhepunkt, einen Moment zur innern Sammlung, zwischen den lebhaftern (als Allegro, Presto u. s. w.) ersten und letzten Sätzen.

Obgleich hier auf die tiefere Erörterung des Warum hat verzichtet werden müssen, so ist doch soviel klar, dass dieser Gegensatz von lebendigerer und gemässigter Bewegung und der Ruhemoment zwischen erregten Partien günstig und wohlthuend für den Hörer, wie naturgemäss im Gemüthe des Komponisten eintritt. Wenn er daher bisweilen

*) Auch die Sonatine beschränkt sich öfters auf einen einzigen Satz in Sonatinenform, so dass dann der obige Unterschied wegfällt.

weniger scharf durch das Tempo hervorgehoben wird, so sucht er sich dann durch andre Mittel zu verstärken. So ist der Mittelsatz der F dur-Sonate von Beethoven Op. 10 *Menuetto Allegretto* überschrieben, — und, wenn der Verfasser nicht etwa dieses Werk des Komponisten missversteht, so muss seine Bewegung, Viertel gegen Viertel, ja fast Takt gegen Takt gemessen, eine lebhaftere sein, als die des ersten und letzten Satzes. Demungeachtet wirkt dieser Mittelsatz durch Ruhe und Gleichmässigkeit des Rhythmus, der Melodie und Modulation beruhigend im Gegensatz zu dem strebend, verlangend-andringenden ersten und dem launig kecken letzten Satze.

Der Gegensatz, der in den drei Partien der Sonate liegt, ist klar; aber ebensowohl die Einheit, die sich aus der Rückkehr zu der schnellen Bewegung ergiebt. Es ist das Umgekehrte zu dem Gegensatz, den wir zu allererst entdecken mussten: Ruhe, Bewegung, Ruhe. Dass auch diese Form des Gegensatzes sich gelegentlich in der Anordnung einer Sonate ausgeprägt hat, werden wir später bemerken. In der Regel ist aber begreiflich, dass dem ersten Satz in jeder Hinsicht, auch in Bezug auf die Bewegung, eine höhere Energie, also auch ein schnelleres Tempo zu Theil und hiermit die Umkehrung jenes Gegensatzes nach dem Wesen der Sache geboten wird.

Eine zweite Scheidung der drei Sätze liegt

in der Tonart

derselben. Man giebt — es ist uns auch nicht eine Ausnahme bekannt — dem zweiten oder langsamern Satz eine andre Tonart, als dem ersten; der dritte Satz muss dann als Schluss des Ganzen, (als Finale, wie er oft genannt wird) wieder die Tonart des ersten Satzes haben, so dass diese nun als Hauptton des ganzen Werks einheitsvoll abschliesst. Auch in Hinsicht der Modulation wird also neben dem Wechsel auch die Einheit des Ganzen festgehalten und der Gegensatz von

Ruhe Bewegung Ruhe

durch die gleichbedeutenden Momente von

Hauptton, Ausweichung, Hauptton

ausgesprochen. Nur das geschieht bisweilen, dass wenn der erste Satz in Moll stand, das Finale in derselben Tonart in Dur gesetzt wird. Wir wissen längst wie enge Beziehungen die Dur- und Molltonart derselben Stufe zu einander haben und aus welchem Grunde Moll ein trüberes und in sofern gewissermassen weniger befriedigendes Wesen ist als Dur. Daher kann uns besonders bei sich aufheiternden Kompositionen diese Versetzung des Finale aus Moll in Dur des Hauptons nicht weiter auffallen.

Aber welche Tonart gebührt nun dem Mittelsatze? — Dies kann nur nach dem Sinn des ganzen Werkes bestimmt werden. Bisweilen

wird es genügen, blos das Geschlecht zu wechseln, in einer Dur-Sonate dem Mittelsatze Moll desselben Tones zu geben; so hat Beethoven in der vorerwähnten Sonate aus F dur den Mittelsatz in F moll gesetzt. — In der Regel wird man die nächstverwandten Tonarten wählen; so hat Mozart den Mittelsatz seiner S. 257 erwähnten F dur-Sonate in die Unterdominante B dur, den seiner C moll-Sonate (S. 265) in die Parallele Es dur gestellt. Seltner wird man sich in Dur zur Oberdominante entschliessen, weil diese schon im ersten Satze stark zur Geltung gekommen sein muss und dabei keinen so entschiednen Gegensatz bietet, als die Parallele. Nur bei leichtern oder sanftern Kompositionen fällt jenes Bedenken ohne Weiteres weg; so stellt Haydn das Andante seiner kleinen freundlichen Es dur-Sonate*) in B dur auf. — Bisweilen werden statt der ersten Verwandten die in der nächsten Reihe stehenden gewählt. So wendet sich Beethoven in seiner *Sonate pathétique* von C moll nicht nach Es dur, sondern nach dessen Unterdominante As dur, der Parallele seiner Unterdominante; in gleicher Weise in seiner F moll-Sonate Op. 57 nach Des dur. Auch Mozart geht diesen Weg in seiner A moll-Sonate**), deren Mittelsatz in F dur steht; es wird also hiermit die im ersten Satze schon gebrauchte Parallele vermieden, wie wir zuvor die in Dursätzen gebrauchte Oberdominante weniger zusagend fanden. — Auch entlegnere Beziehungen werden nicht selten angetroffen. So setzt Haydn das Adagio seiner grossen Es dur-Sonate in — E dur, indem ihm der Hauptton Es als Dis, als die nach E verlangende Terz des Dominantakkordes von E dur (als sogenannter Leitton) erscheint und eine überraschende, aber doch vertraut ansprechende Wendung gewährt.

Ueberall wird man bei den Meistern Freiheit und Mannigfaltigkeit in der Wahl der zweiten Tonart finden, nie aber eine andre Entscheidung, als die durch den Sinn des ganzen Werks gebotne, bei der sich dann auch eine allgemeinere modulatorische Beziehung, wie in den vorstehenden und manchen früher erwähnten Fällen (z. B. S. 275), herausstellen wird. Niemals also wird willkührlich entschieden. Es wär' ein ärmliches Hülfsmittel, wenn man durch die willkührliche Einmischung einer fremden, beziehungslosen Tonart seinem Mittelsatz einen besondern Reiz zu geben dächte; Befremden und Zerstreuung würde statt des gewünschten künstlerischen Reizes die Folge solcher Versuche sein.

Eine dritte Scheidung liegt in der Wahl

der Taktart.

Selten oder nie wird man den drei, nicht leicht auch nur zwei

*) Diese, wie die andre Es Sonate im ersten Hefte der Breitkopf-Härtelschen Gesammtausgabe.

**) Im ersten Heft der Breitkopf-Härtelschen Ausgabe.

auf einander folgenden Sätzen gleiche Taktart zuertheilen; und wenn die Takttheile gleich sein sollten und müssten, so würde man wenigstens die Gliederung durchweg scheiden, würde z. B. neben Sechsachteltakt, also neben zweitheilige Taktordnung mit dreitheiliger Gliederung, wenigstens nur eine solche zweitheilige Ordnung stellen, die zwei- oder viergliedrig zerfiele, z. B. Zweivierteltakt mit seiner Gliederung von zwei Achteln und vier Sechszehnteln. — Diese allgemeinern Regeln ergeben sich schon aus der Rücksicht auf Mannigfaltigkeit der verschiednen Sätze. Andre Bemerkungen knüpfen sich an die Bestimmung der Sätze selbst.

Der erste Satz als der aus frischester Energie hervorgetretne wird in der Regel eine breitere und dabei mannigfaltiger accentuirte Taktart, z. B. lieber den Viervierteltakt als den Zweivierteltakt, lieber Sechsachtel- als Dreiachteltakt haben. Der zweite Satz als der langsamer bewegte wird gern engere Taktmaasse, z. B. lieber Zwei- als Viervierteltakt, der dritte Satz, der das Zu Ende gehen fühlt und fühlbar macht, wird sich gern schon in der Wahl der Taktart fliessend, ruhig und gleichmässig zum Schluss eilend gestalten, daher öfter zwei- oder viertheilige als dreitheilige Ordnung, öfter Allabrevebewegung — wenn sie auch meist nicht ausdrücklich angezeigt wird — als eigentliche Viertheiligkeit annehmen.

Die vierte, ungleich folgenreichere und entscheidendere Gegenstellung der Sätze beruht auf der Wahl

der Kunstform

für eine jede. Hier ist wiederum bei dem Meister ein eben so reicher und stets sinngemässer Wechsel zu beobachten, wenn man ganze Reihen von Werken befragt, als bei dem nicht Durchgebildeten Einförmigkeit oder Willkühr. Das Geringste und Aermste wär', immer dieselbe Form zu wiederholen, das Rechte ist, stets die jedem Satz — und zwar in jedem besondern Kunstwerk — angemessne zu ergreifen. Was nun in jedem einzelnen Kunstwerke das Rechte sei, kann natürlich nicht hier gefragt werden; diese Erörterung, die zum Theil Untersuchungen aus der Musikwissenschaft voraussetzt, gebührt dem Komponisten in der Periode des Schaffens, oder der Kritik. Doch ergeben sich auch hier aus der Bestimmung der einzelnen Sätze gewisse allgemeine Regeln, die uns wenigstens festen Fuss fassen helfen, bis tieferes Studium und reifere Anschauungs- und Urtheilskraft weiter führen.

Der erste Satz, wiederum vermöge seiner vorzugsweisen Energie kann, um dem Reichthum und der Vertiefung des schöpferischen Geistes den günstigsten Schauplatz zu eröffnen, kaum eine andre als Sonatenform annehmen. Hier ist eine den Rondoformen gleichkommende oder überlegne Satzerfindung, eine an Einheit nur von der Fuge über-

troffne, an Mannigfaltigkeit sie übertreffende Durchführung der Gedanken, innerhalb welcher sogar die Fugenform selbst noch Zutritt findet, eine ausgebreitete und doch sinnvoll gehaltne Modulation, — kurz nach allen Seiten der günstigste Spielraum für alle Kräfte des Komponisten geboten. Daher wird man unter hundert Sonaten und den ihr gleichgestalteten Orchester- und Quartettwerken kaum eins finden, dessen erster Satz eine andre, als Sonatenform hätte.

Engere oder leichtere Werke beschränken sich in ihrem ersten Satz auf die Sonatinenform. Dies wäre der einzige formelle Unterschied, den wir zwischen Sonate und Sonatine anzugeben wüssten *).

Der zweite Satz nimmt als mittlerer, dann weil er sich schon vermöge seiner langsamern Bewegung länger bei seinen Gedanken aufhält, in der Regel eine leichtere, einfachere Form an. Bisweilen genügt ihm schon die Liedform, wie wir an Beethovens F dur-Sonate Op. 10 sehen, die statt des Andante Menuettform (mit Trio) bringt. Oefter ist zwar der Gedanke der Liedform, nicht aber die Enge derselben an sich und im Zusammenhang des Ganzen genügend. Dann bietet sich die Form der Variation, die nach Haydns Vorgang von Niemand so reich und glücklich ausgebeutet worden, als von Beethoven; wir wollen nur die G dur-Sonate Op. 14 und die aus F moll, Op. 57 als Beispiel anführen. Weit häufiger gestaltet sich aus dem anfänglich ergriffnen Liedsatz eine der kleinen Rondoformen, die sich überall günstig erweisen, wo uns der erste Satz nicht volles Genügen an sich selber bot und auch nicht zu der höhern Gestalt der Sonatenform anregte. Oefters findet sich (S. 243) auch die Sonatenform für Mittelsätze benutzt, dann aber auf ihren engsten Raum zurückgeführt, meist ohne die Durcharbeitung eines zweiten Theils.

Der dritte Satz endlich fodert schon als Schluss des Ganzen und vermöge seiner erhöhten Bewegung wieder eine ausgedehntere Form. Er führt das Ganze zu Ende, also zur Ruhe; folglich eignen sich für ihn die leichtern und in sich selber stetig zum Ende hinweisenden Formen. Dies sind vor allem die Rondoformen, weil sie — gleichsam an sich selber Schlusssätze oder Schlüsse im grössten Sinn und Umfang — stets wieder auf Hauptton und Hauptsatz, also auf die Schlussmomente, zurückführen. Daher wird man die meisten Finale's in Rondoform, — und zwar zunächst in der dritten und vierten Rondoform, weniger häufig in der fünften, — oder in Sonatenform, oder statt in beiden letztern auch in der sonatenartigen Rondoform gesetzt finden. Oft mag, selbst bei trefflichen Kompo-

*) Die Zahl der Sätze bietet sicherlich kein Unterscheidungsmerkmal. Drei der grössten Sonaten von Beethoven, Op. 53, 57 und 111, die erste sogar *Grande Sonate* genannt, haben nur drei und zwei Sätze. Zwei kleine, leichte Werke von Mozart (Heft 4, No. 3 und 4) deren erste Sätze Sonatinenform haben, werden vom Komponisten Sonaten genannt.

nisten die hier wieder erwähnte Mischform (S. 298) aus keinem andern Grund ergriffen sein, als um der Wiederholung der schon benutzten reinen Sonaten- und Rondoform auszuweichen.

Zuletzt kommen wir auf

den Inhalt

der Sätze zu sprechen. Hier lässt sich nur das Allgemeinste festsetzen, alles Nähere hängt von der besondern Stimmung oder Idee jedes einzelnen Werks ab.

Zuvörderst versteht sich von selbst, dass in der Regel *jeder Satz seinen besondern Inhalt* haben wird, eben weil er ein besondrer und nicht ein blosser Theil des vorangehenden oder nachfolgenden Satzes ist. Es *kann* unter Umständen wohl einmal ein Gedanke, ein Motiv aus einem Satz im folgenden wiederkehren, allein dann wird das Motiv in einem wesentlich verschiednen Sinne verwendet, oder es wird eine solche Erinnerung an den Inhalt des frühern Satzes ihren besondern Anlass in der Idee des Ganzen haben.

Der besondre Inhalt jedes Satzes muss aber zugleich der Bestimmung und Form desselben entsprechen, oder umgekehrt: die besondre Bestimmung jedes Satzes wird nothwendig einen besondern Inhalt für jeden herbeiführen und dieser wiederum dem Satze die rechte Kunstform geben. Hier würde also jede weitere Anleitung, da sich der individuelle Inhalt jeder Komposition nicht voraussehen und vorauserwägen lässt, nur auf die Karakteristik der Formen zurückgehen und dabei — doch nur in den Fällen frommen können, in denen eine künstlerische Gestaltung nicht schöpferisch von innen, aus der Idee oder dem Gefühl des Komponisten herausgetreten, sondern nach vorbestimmten Zwecken und Formen unternommen wird. Auch auf solchem Weg ist viel Erfreuliches geleistet worden und es lässt sich nachweisen, dass selbst die bedeutendsten Künstler ihn oft gegangen sind. Demungeachtet ist er nicht der Weg, der uns das Höchste hoffen lässt, und für ihn giebt eben die Erkenntniss der Formen genügende Anleitung.

Nur eine Bemerkung scheint hinsichts *des Finale* noch der Erwägung werth, zumal, wenn es Sonatenform oder sonatenartige Rondoform hat. Im erstern Falle steht es also dem ersten Satze gleich, im andern sehr nahe. Demungeachtet ist seine Bestimmung eine ganz andre, als die des ersten Satzes und dies kann nicht ohne wesentlichen Einfluss auf den Inhalt bleiben. Der erste Satz ist es, in dem das ganze Werk frischgeboren heraustritt in die Welt, kräftig und entschieden die Wirksamkeit des Ganzen beginnt; der letzte Satz ist es, mit dem diese Wirkung sich vollendet, also zu Ende geht, die Erregung und Bethätigung des Komponisten also zur Ruhe des Vollendethabens zuneigt. Wie spricht sich dies in der Ausgestaltung des Satzes aus?

Dadurch, dass das Finale — in welcher Form es auch erscheine — sich gleichsam als Ein grosser Schlusssatz, oder noch entschiedner gesagt: als Ein Schluss bezeige. Und zwar in allen Elementen der Komposition.

Die modulatorische Konstruktion wird im Finale zusammengehaltner; sie entsagt nicht blos im allgemeinen Verlauf des Tonstückes dem grossen Umfang, dem freien Schweifen in viele und fremde Tonarten, sondern wird auch innerhalb der einzelnen Sätze ruhiger und richtet sich gern und oft auf die Schlussakkorde. Wenn bisweilen für einzelne Sätze eine entlegne Tonart ergriffen wird, so geschieht dies nicht sowohl, wie im ersten Satz einer Sonate in kühnem aber festvorbereitetem Andringen und hat eine weitere oder langsam und in Fülle der Ausführung zurückkehrende Modulation zur Folge, sondern es erfolgt die Ausweichung und die Rückkehr in raschem Zuge, gleichsam ruckweis, so dass das Ganze die Natur eines Trugschlusses annimmt, — nur dass nicht ein Paar Akkorde, sondern ein ganzer Satz in den fremden Ton gerückt werden.

Der Gang der Melodie, — oder vielmehr aller Stimmen wird in Tonfolge und Rhythmus ruhiger, gleichmässiger, weniger kühn anstrebend, als zur Ruhe führend, weniger scharf gegliedert, als verfliessend; ja, wo in der Hauptstimme schärfere rhythmisch-melodische Zeichnung eintritt, bildet sich als Begleitung gern eine um so gleichmässiger fliessende Gegenstimme aus.

Nicht alle diese Karakterzüge treffen in jedem Finale zusammen; aber man kann sie überall gewahr werden, wo nicht eine ganz besondre Idee den Komponisten auf andre Wege geleitet hat. So findet man, — um wenigstens ein Paar Beläge zu geben, — das ganze weiter und energischer, als die frühern Sätze ausgeführte Finale von Beethovens Fmoll-Sonate Op. 2 durchweg in Sätzen und Gängen — nur mit Ausnahme des zweiten Seitensatzes — in Achteltriolen begleitet, das ganze Finale der grossen Dmoll-Sonate Op. 31 fortwährend, — nur mit ein Paar ruckenden Achtelnoten und einer kleinen Stelle im Anhang — in Sechszehntelbewegung. Dasselbe ist der Fall bei dem grossen Finale der Fmoll-Sonate Op. 57, mit wenigen Abweichungen. Das letztere ist auch eines der merkenswerthesten Beispiele für die gleichsam schlussartige, stets an den Schluss mahnende Modulation, die den Finale's gern eigen wird; die Untersuchung dürfen wir jedem Einzelnen überlassen, da doch niemand den Besitz eines der tiefsinnigsten Werke unsrer Kunst sich versagen wird.

Wir haben die Verschiedenartigkeit der einzelnen Sonatensätze beobachtet; nun aber muss zuletzt wieder

die Einheit

derselben, als Theile eines einigen Ganzen wieder zur Sprache kommen, die sich im Inhalte zu offenbaren hat.

Bisweilen bezeichnen zurückkehrende Sätze, Anklänge aus den erstern Partien der Sonate, die man in die spätern, z. B. in das Finale hinübernimmt, diese Einheit schon äusserlich erkennbar; so bringt Beethoven in seiner wunderwürdigen A dur-Sonate Op. 101 zur Einleitung des Finale den Hauptgedanken des ersten Satzes wieder. Allein dergleichen Rückblicke sind weder nothwendig, noch stets anwendbar, das heisst: in der Idee des Ganzen begründet.

Es ist vielmehr die Idee des Werks und die dafür festgehaltne Stimmung, aus der die innre Einheit desselben hervorgeht. Hier tritt begreiflicher Weise jede Lehre zurück und überlässt das Werk rein dem eignen Walten des künstlerischen Geistes und Karakters im Komponisten. Es kann hier nur noch ein Rath ertheilt werden, der sich wahrscheinlich jedem gereiftern Künstler von selbst ergiebt, der aber, je früher man sich ihn zu beherzigen gewöhnt, um so glücklichere Folgen hat.

Dieser Rath, oder diese

Maxime

ist keine andre, als:

dass man nie an die Ausführung eines Werkes gehe, ohne dessen Idee wenigstens in den Hauptmomenten gefasst, durchgelebt oder geistig durchgearbeitet zu haben.

Man muss trachten vom Gange des Ganzen, — also aller seiner Sätze — wenigstens eine allgemeine Vorstellung, gleichsam Anklänge, Grundklänge von seinen Hauptmomenten festzuhalten; wie der Maler jedes grössere Bild erst mit den flüchtigsten, nur das Allernothwendigste andeutenden oder umreissenden Zügen gleichsam aufzuhaschen trachtet und erst dann in oft wiederholten Entwürfen und Studien zur reifen Vollendung führt.

Wenn in diesem ersten Akt der Schöpfung das Ganze soweit eingelebt und befestigt ist im Künstler, dass nun das eigentliche (schriftliche) Entwerfen beginnt: so ist ferner im gleichen Sinne rathsam:

dass man wo möglich das ganze Werk in Einem Gusse — sei es auch in den flüchtigsten Zügen — von Anfang bis zu Ende entwerfe.

Dies sichert am besten die Gleichheit der Stimmung und Einheit des Ganzen und entzündet schon durch die Aufregung der Geistesarbeit zu höherer Glut.

Allerdings wird aber dieses Glück uns nicht immer, ja verhältnissmässig selten zu Theil; bald versagt die Kraft, bald stören unabweisliche Verhältnisse. Dann ist wenigstens das höchst rathsam:

dass man wo möglich keinen Satz im Entwurf unvollendet lasse

und auch von dem vollendeten Entwurf eines Satzes nicht scheide, ohne wenigstens die ersten Momente des folgenden gewonnen und festgehalten zu haben.

Sie sind der Funke, an dem sich in einer zweiten schöpferischen Stunde das Feuer wieder entzündet, an dessen geheimem Fortglimmen die Stimmung sich hinüberlebt und glückliche Einheit des neuen Satzes mit dem ersten verbürgt.

Wieviel nun einem Jeden und in jedem einzelnen Falle hierin Glück beschieden und Arbeit erspart — oder auferlegt sei: das muss ein Jeder an sich erfahren und danach seine Arbeitsweise regeln.

Sechster Abschnitt.

Die Sonate mit mehr Sätzen.

Im vorigen Abschnitte wurde die Gestaltung der Sonate aus drei Sätzen betrachtet. Sie darf als Grundgestalt gelten, weil jene drei Sätze den nothwendigen Gegensatz (S. 313) aussprechen und in allen regelmässigen Gestaltungen vorhanden sind.

Dieser Umkreis ist aber auf mehr als eine Weise erweitert worden: durch Einfügung eines vierten Satzes, gewöhnlich Menuett oder Scherzo genannt, — durch eine Einleitung in das Ganze oder den ersten Satz, — durch Einleitung in andre Sätze. Dies sind die Momente, die wir hier zu überblicken haben; einer eigentlichen Lehre bedarf es dabei nicht.

1. Menuett.

Der entschiedenste Schritt über die Dreisatzigkeit der Sonate geschieht durch Zufügung eines neuen Satzes lebhafterer Bewegung, früher stets Menuett, seit Beethoven bald Menuett, bald Scherzo, auch wohl gar nicht besonders genannt.

Die Stelle dieses Satzes war früher, — namentlich bei Haydn der hier als wahrer Begründer zu nennen ist, — stets nach dem langsamen Mittelsatze; er sollte gegen den Ernst oder die tiefere Versenkung desselben einen erheiternden Gegensatz, zwischen ihm und dem bedeutenden Finale einen Moment leichtern Ergehens gewähren. Seit Beethoven (auch früher, z. B. bei Dussek) tritt dieser Satz auch bisweilen vor dem Mittelsatz auf. Die Entscheidung über diese beiden Stellen ist nur nach der Idee und dem Bedürfniss jedes einzelnen Kunst-

werkes zu treffen. Wenn z. B. Beethovens so strebsam, so lebensfrisch beginnende D dur-Sonate Op. 10 im *Largo* einer tiefen, bis zu unheimlicher Vergrämung hinabsinkenden Schwermuth Raum giebt: so bedarf es nach diesem Satze des trostmilden, im Trio frisch ermuthigenden neuen Satzes (Menuett genannt) um aus jener Nacht des Grams zu neuerfrischtem gesundem Leben zurückzukehren, das im Finale sich regt und das ganze Werk einheitsvoll abschliesst. Und wenn wiederum derselbe Tondichter in seiner As dur-Sonate Op. 110 dem ersten Satz, obwohl mit *Moderato* (also *Allegro moderato*) bezeichnet, den unverkennbaren Karakter eines *Adagio* (er setzt auch dem *Moderato* ein *cantabile molto espressivo* zu) ertheilen müssen: so folgt schon hieraus, — abgesehn von den Beweggründen, die aus der Idee des Ganzen hervortreten, — dass nun nicht sofort ein Adagio (gleichsam ein zweites Adagio) folgen könne, sondern ein Satz lebhafter Bewegung folgen müsse. So erscheint es auch in der grossen B dur-Sonate Op. 106 sogleich unausführbar, dass nach dem übergewaltigen ersten Allegro ein ihm entsprechendes Adagio folge. Je tiefer letzteres sich gebähren müsste, um dem ersten Satz ebenbürtig und zulässig zu sein, desto unvereinbarer und unerträglicher würde der Gegensatz beider, — in gewissem Sinne des höchsten Allegro und des tiefsten Adagio in der Sonatenwelt, — auffallen; es bedarf des vermittelnden Zwischensatzes, den Beethoven mit *Scherzo vivace assai* überschreibt.

Schon diese flüchtigen Hinblicke zeigen, dass der neu zutretende Satz, wie er auch heisse, oft eine viel tiefere Bedeutung im Zusammenhang des ganzen Werks habe, als die Anfangs wohl allein hervorgetretne eines gewissermassen zur Erholung dienenden Mittelsatzes; die Musikwissenschaft wird sich auf diese mannigfach wechselnde tiefere Bedeutung einzulassen haben. Hier aber folgt schon soviel daraus: dass die Benennungen Menuett und Scherzo (besonders die erstere aus der frühern Periode uns überkommne) für den jedesmaligen Inhalt keine bestimmtere, bindende Bedeutung haben. Diese Menuette sind oft himmelweit vom Karakter der Tanzmenuett oder auch der in der frühern Periode besonders von Haydn umgeschaffnen Menuett verschieden, wie schon die obige Andeutung über die sogenannte Menuett in Beethovens D dur-Sonate zeigt; so auch darf bei der Benennung Scherzo keineswegs immer an einen durchaus heitern, scherzhaften Inhalt gedacht werden; in seiner As dur-Sonate hat Beethoven sogar diesen Namen verbannt und nur die Tempobezeichnung gegeben.

Daher ist auch die Form keineswegs immer die der Menuett; mindestens wird der zweite Theil so weit ausgeführt, wie in der eigentlichen Menuett (Th. II, S. 61) in der Regel nicht denkbar; öfters tritt statt der Menuettform die erste oder zweite Rondoform in leb-

hafter Bewegung ein; die der Menuett eigne Führung wird ebenfalls nicht streng, bisweilen gar nicht beibehalten, selbst das Taktmaass verlassen und Zweivierteltakt — oder ein andrer dafür eingeführt, wie es die Idee des Ganzen und die Stimmung des Komponisten eben erfodert. Diese Wandelbarkeit und Mannigfaltigkeit in Form und Inhalt kann nicht auffallen, da das Scherzo nur als vermittelnder Nebensatz zwischen den ersten und zweiten — oder zweiten und dritten Hauptsatz tritt, sich also von ihnen und nach seiner Stellung zwischen einem von beiden Paaren (vor oder nach dem Adagio) bestimmen lassen muss.

Was nun zuletzt seine modulatorische Stellung anlangt, so ist auch sie — und durch sie die modulatorische Stellung der vier Sonatensätze überhaupt eine sehr mannigfache, oft weit mehr, als die der drei Sätze einer einfachern Sonate. Auch hier ist natürlich die Idee des Ganzen der letzte Bestimmungsgrund; daher wird man bei den Meistern nie willkührliche Abweichungen vom Grundgesetze der Modulation finden.

Bisweilen fodert diese Idee eine sehr einfache modulatorische Konstruktion. Eine solche zeigt die S. 321 erwähnte Sonate. Dass der schwermüthige zweite Satz (Largo moll) auf denselben Stufen auftritt, auf denen gleich zuvor im Hauptsatze (D dur) das frischeste Leben andrang, macht den Schmerz gleichsam zu einem vertrautern, gräbt ihn ein in dasselbe Bett, in dem der Lebensstrom so rüstig weit dahinschoss. Dann muss der Trost des dritten Satzes (Menuett und Trio) wieder denselben Fusstapfen folgen, um sich ganz anzuschmiegen, und muss sich die fester, gesicherter auftretende Ermuthigung in der Unterdominante (Trio, G dur) aufstellen, von da der Aufschwung in den Hauptton zum Finale erfolgt. — Eine eben so nahe Modulationsfolge zeigt Beethovens F moll-Sonate Op. 2: F moll, F dur, F moll und wieder F moll; der abweichende Karakter der Sätze ist demungeachtet genügend ausgesprochen. — Ein drittes Beispiel bietet die A dur-Sonate Op. 2: A dur, D dur, A dur und nochmals A dur.

Andre Sonaten haben wenigstens Einen fernern Schritt gethan. Die Beethovensche Sonate Op. 7 stellt z. B. den ersten, dritten und vierten Satz in Es dur, das Largo aber in C dur auf (diese Tonart ist schon im ersten Satze angeregt) die C dur-Sonate Op. 2 hat ihr Adagio in E dur, die grosse B dur-Sonate Op. 106 das ihre in Fis moll aufgestellt.

Noch mannigfaltiger modulirt unter andern Dussek in seiner Es dur-Sonate, Op. 44; die Einleitung steht in Es moll, der erste Satz in Es dur, das Adagio in H dur, die Menuett und Trio in Gis (As) moll und As dur, das Fina e in Es dur. Der auffallende Moment ist das nach Es dur folgende H dur; doch ist die modulatorische Verknüpfung, wie jeder selbst erräth, nicht zu fernliegend.

2. Einleitung.

Zweck und Form der Einleitungen haben wir schon S. 292 kennen gelernt. Es bleibt hier nur zu bemerken, dass in der Sonate nicht blos zum ersten Satze, sondern bisweilen, namentlich zur Vermittlung entlegner Karaktere und Modulationspunkte, zu spätern Sätzen Einleitungen nothwendig erscheinen. So bedarf Beethoven in seiner As dur-Sonate Op. 110 nach dem wildfrechen Scherzo einer Einleitung in das tieftlagende (Adagio) Arioso, in der B dur-Sonate Op. 106 schon der Modulation wegen nach dem Adagio Fis moll in das Finale B dur.

Hat aber einmal eine Einleitung sich mit Nachdruck ausgesprochen, so tritt sie oder doch ihr Hauptmotiv auch gelegentlich im Verlauf der Komposition wieder auf. Dies können wir an der *Sonate pathetique* beobachten, deren Einleitungsmotiv (No. 369) zweimal, zur Einleitung des zweiten Theils und des Anhangs vom ersten Satze wiederkehrt, an der No. 370 angeführten Einleitung, aus deren Hauptmotiv der seelenvolle Schluss und Anhang des ersten Satzes erwachsen ist, — wie es sich schon im Seitensatze wieder fühlbar gemacht hat.

Siebenter Abschnitt.

Die ungewöhnlichen Gestaltungen der Sonate.

Neben den drei- und viersätzigen Sonaten, deren Gestaltung in den vorigen Abschnitten als Grundform mit sehr unwesentlichen Abweichungen in einzelnen Zügen aufgewiesen worden, finden sich nun noch mehr oder weniger abweichende Zusammenstellungen, die gleichwohl dem Namen und der Hauptsache nach der Sonate zugehören. Wir können hier folgende Abweichungen unterscheiden.

Erstens begegnet uns die im Ganzen vollkommen ausgeführte Gestalt der Sonate, — nur dass einer der Sätze sich nicht zu fester Form und Selbständigkeit vollendet hat.

Das erste Beispiel bietet Beethovens C dur-Sonate Op. 53. Der erste und letzte Satz haben in Fülle und Bedeutsamkeit des Inhalts das Interesse fast ausschliesslich auf sich gezogen; das Adagio ist dabei nicht selbständig geworden, es ist gleichsam nur Zwischensatz, nur Ueberleitung zum Finale, wie schon äusserlich seine Kürze — eine Seite gegen dreizehn und abermals dreizehn — kund giebt. Ein einleitender Gedanke (F dur) führt zu einem bestimmten Satze (F dur) nach dem jener erstere wieder anschliesst und sofort, — mithin ohne Abschluss des Ganzen, — auf die Dominante des Haupttons und in das Finale (C dur) führt.

Reicher und doch im Wesentlichen nicht anders gestaltet sich das Andante der Sonate *Les adieux*, in dem das öde Gefühl des Alleinseins

bei der Abwesenheit des Geliebten unruhig und nirgend befriedigt sich her und hin wendet, nirgends eine Stätte findet, die uns festhalten könnte. So tritt ein Satz in G moll, G dur auf, wiederholt sich in C moll, sucht hier vergebens sich zu erfüllen, muss wieder nach G moll und zieht nun in G dur einen zweiten Gedanken, — wie weinende Hoffnung und schmerzliche Erinnerung (G moll) nach sich. Noch einmal wird dieser Kreis schwankender Gedanken in fremden Tönen durchlaufen — und nun, ohne Abschluss auf die Dominante des Haupttons (Es dur) gelangt, stürmt die Stunde des Wiedersehens mit allen Freudenglocken und mit den seligen Rufen: „Ich habe dich wieder!“ im Finale und seiner Einleitung hinein.

Zweitens sehen wir bisweilen den Kreis der Sätze unvollständig — oder vielmehr unvollzählig — gezogen. So fehlt in Beethovens E moll-Sonate Op. 90 der Mittelsatz, das Adagio, ganz; was dieses hätte aussagen können, ist in dem tiefgefühlten ersten Satze mit aller Energie eines ersten Allegro und aller Innigkeit eines Adagio schon zur Sprache gebracht. So besteht die C moll-Sonate Op. 111 nächst der Einleitung nur aus einem ersten Satze, C moll und einem Adagio, einer Ariette (C dur) mit Variationen. Die Idee des Tongedichts wollte es so; kann sie auch nicht hier zur Erörterung kommen, so fühlt doch jeder schon ohne ihre Enträthselung, erkennt man schon an der Fülle des zweiten Satzes, dass kein dritter folgen konnte und durfte. — Auch die Cis moll-Sonate gehört hierher, die Adagio, Menuett oder Scherzo (Allegretto genannt) und Finale, also die drei letzten Sätze einer viergliedrigen Sonate ohne den ersten Satz aufstellt; wiederum der tiefen Idee getreu, die sie schuf.

Drittens finden wir den Karakter der übrigens vollständig vorhandnen Sätze wesentlich anders bestimmt. Einigermassen könnte schon Beethovens S. 248 angeführte Es dur-Sonate hierher gerechnet werden. Nach dem Hauptsatze giebt sie ein Scherzo (in sehr frei modulirter Sonatenform) dann statt des Adagio eine Menuett, obwohl in mässiger Bewegung, dann das Finale. Entschiedner ist das Beispiel der Beethovenschen As dur-Sonate Op. 26. Statt der Sonatenform, die im Allgemeinen unstreitig die angemessenste für den ersten Satz ist, bringt diese Sonate ein Andante mit Variationen, dann folgt ein Scherzo; statt des Adagio oder als solches ein Marsch (*Marcia funebre sulla morte d'un eroe*) nach ihm das Finale. So giebt auch Mozart in der zweiten Sonate des ersten Hefts erst Variationen, dann ein *tempo di Minuetto*, als Finale das bekannte *alla turca*. Der erste und letzte Satz des Mozartschen Werks (dem wir mehr als ein ähnliches zufügen könnten) ist reizend, die Beethovensche Sonate ist in jedem Satze bedeutend; doch würden wir nur bei den beiden letzten Beethovenschen Sätzen die Idee dieser Kombinationen mit einiger Sicherheit aufzuweisen vermögen.

Einen anziehenden, unstreitig tiefer begründeten Fall sehen wir in der A dur-Sonate Op. 101. Nach dem ersten Satze folgt — in F dur und B dur ein Scherzo in der Form eines mächtig sich emporkämpfenden Marsches mit Trio; das Adagio (hauptsächlich A moll) ist unselbständig, wie die S. 323 erwähnten, mehr eine Ueberleitung zum Finale; doch wird zwischen Beiden noch der Hauptgedanke des ersten Satzes zurückgerufen. — Das letzte hierher gehörige Beispiel bietet endlich die *Sonata una quasi Fantasia* in Es dur. Der erste Satz ist ein Andante, das einen zweitheiligen Liedsatz, einen zweiten abermals zweitheiligen, abermals in Es dur stehenden, stark nach C dur hinwendenden Liedsatz bringt und mit der Wiederholung des ersten Liedsatzes schliesst. Nun folgt, — gleichsam als Trio zu dem Vorangegangnen, — ein lebhaftes Allegro (zweitheiliges Lied) in C dur und dann die Wiederholung des ersten Liedsatzes in Es, mit einem Anhange. Diese ganze Masse ist als erster Satz anzusehen, — wenigstens ein abgerundeter Inbegriff von Gedanken an der Stelle eines ersten Satzes. Darauf folgt als zweiter Satz ein *Allegro molto vivace*, ein normal ausgebildetes Scherzo, ein Adagio (As dur) und das S. 301 besprochne Finale. Dieses aber schliesst nicht unmittelbar ab, sondern zieht nach einem Halt auf der Dominante den Hauptgedanken des Adagio, diesmal im Haupttone (Es dur) nach sich; und nun erst wird im Tempo und aus Motiven des Finale wirklich geschlossen.

Achter Abschnitt.

Die Fantasie.

Ueberall haben wir, von einer Grundform als dem Kern eines ganzen Formengebiets ausgehend, eine Reihe von Gestaltungen gefunden, die sich von jener Grundform aus mannigfachen Gründen mehr und mehr loszulösen, zu emanzipiren suchten, selbst bis zur Gränze einer andern Form und über sie hinaus. So hat sich auch in der letzten Reihe von Fällen ein immer grösseres Loslösen von der Grundform der Sonate ergeben, so dass in den letzten vom Begriff der Sonate im Grunde doch nur das Allgemeine: sie sei ein Inbegriff verschiedner selbständig geformter und abgeschlossner, durch eine das Ganze durchdringende oder schaffende Idee und Stimmung einheitlich zusammengehöriger Sätze. Und auch das nicht; mehrmals fanden wir das Adagio nicht selbständig abgeschlossen; sogar die Bildung einzelner Sätze, z. B. des ersten in der zuletzt erwähnten Komposition, wich von den regelmässigen Formen mehrfach ab.

So sind wir denn in der That bereits zu dem Punkte gelangt, wo wir jede der bisher festgestellten Formen, — Satz und Gang, Lied und

Fuge, Rondo und Sonate, und wie wir sie sonst noch nennen und gegeneinander stellen mögen, — frei ergreifen und frei wieder verlassen, wie es die höhere Idee eines grössern Ganzen oder auch die ziel- und fessellos schweifende Laune uns eben eingiebt. Wissen wir doch (Th. II, S. 54) längst, dass sich eine willkührlich reiche Zahl von Liedsätzen, — etwa wie eine Folge lyrischer Gedichte, oder wie eine unbestimmt weit gehende Folge von Gestalten im Basrelief, — aneinander reihen lässt, nur durch eine allgemeine Idee oder Stimmung, vielleicht gar nur durch einende Modulation zusammengehalten. Einer solchen Folge fehlt die gedrungne Kraft einer ihren Inhalt mit und durcheinander verarbeitenden und innerlichst einenden Form. Aber nicht überall ist diese Kraft, folglich die sie hervorbringende Form Bedürfniss; es gilt auch im heitern Kunstleben das leichte Schweifen und Umherirren, ohne Ziel und Zweck als sich selber.

Hiermit erst, — indem wir erkennen, dass es möglich und statthaft sei, jede feste Form aufzugeben, daranzugeben an die Freiheit unsers Geistes, der kein andres Gesetz erkennt, als sich selber, — hiermit erst ist die ganze Formenlehre an ihr Ziel geführt, sind wir in und mit ihr und durch sie frei geworden. Es ist aber das nicht die vermeintliche Freiheit des Ungebildeten, der in seiner Armuth und Beschränktheit sich frei dünkt, weil er nicht vorauszusehen vermag, wie oft und wie überall er auf die Schranken und in die Irr- und Rückgänge seiner Wegesunkunde gerathen wird, sondern die sichre Freiheit dessen, der alle Richtungen und Wege kennt, folglich jeden mit dem andern vertauschen, auch wohl querfeldein gehen kann ohne Gefahr sich zu verirren.

Die Gestaltungen nun, in welchen sich dieser letzte Schritt zur Freiheit thut, fassen wir mit dem Namen

Fantasie

zusammen, ohne weitere Rücksicht auf die bisweilen nebenbei aufgeführten Namen der Tokkate (wenn sich in der Fantasie ein besondrer Spielreichthum zeigt) des Capriccio (wenn besonders eigensinnige Gedanken oder Spielweisen geltend werden) des Potpourri (meist ein Ragout aus Andrer Schüsseln) und andrer, die den besondern Inhalt der Komposition unterscheiden sollen.

Es liegt im Begriff der Sache, dass die Fantasie keinen bestimmten Weg gehen, keine bestimmte Form haben kann; denn sie ist ja eben das Aufgegebenhaben einer jeden bestimmten Form. Daher ist auch für sie schlechthin gar kein Gesetz, nicht einmal das zu geben: dass ein Hauptton festgehalten oder zuletzt wiedergebracht werden müsse, — obgleich das Letztere meist zutreffen mag. Wir können vielmehr beobachten, dass die Gestalten der Fantasie von einer festen, nur freigewählten Formung an bis in das freieste Sich gehenlassen wechseln, werden also auch gefasst sein müssen, hier wie auf jeder Formgränze

Gestalten zu begegnen, von denen sich gar nicht mit Bestimmtheit sagen lässt, ob sie hüben oder drüben zu Hause sind.

So hat Beethoven zwei Sonaten (Es dur und Cis moll, Op. 27) den Beinamen „*una quasi Fantasia*" gegeben, um die Abschweifung von der festern und vollständigen Sonatenform anzudeuten; es liegt in der Benennung selbst ausgesprochen, dass sich nicht habe festsetzen lassen, ob die Kompositionen Sonaten oder nicht vielmehr Fantasien seien. Umgekehrt hat Mozart uns mit zwei Kompositionen (sie gehören zu seinen schönsten Klavierwerken) beschenkt, die so fest geformt sind, — ja noch einheitsvoller, als irgend eine Sonate, gleichwohl von der Grundform der Sonate entschieden abweichen. Die eine bringt nach einem einleitenden Adagio (No. 372) einen sonatenförmigen Satz (No. 383) als Hauptpartie des Ganzen und kehrt von ihm auf das einleitende Adagio zurück, das in weiterer tiefernster Ausführung den Schluss des Ganzen bildet; die drei Sätze, — F moll, F dur, F moll, — sind formell eng verbunden, indem die beiden ersten auf der Dominante schliessen, also zum weitern Fortgange drängen*). Die andre Komposition**) hat eine sehr ähnliche Konstruktion. Sie stellt zuerst nach einer Einleitung im selben Tempo (Allegro, F moll) ein Fugato auf, das in kühner Modulation zum Einleitungssatze zurückgreift und auf der Dominante schliesst. Hier — also ohne vorgängigen Abschluss — folgt nun in As dur ein Andante, das wiederum auf die Einleitung — erst As dur, dann F moll — zurückführt, und zwar ebenfalls ohne festen Abschluss. Auch das Fugato, mit einem neuen Gegensatz und neuer Behandlung kehrt wieder, der Einleitungssatz giebt abermals den Schluss und damit das Ende des Ganzen. Diese letztere Komposition steht der Grundform der Sonate in sofern noch näher, als die erstere, weil sie mit lebhaften Sätzen beginnt und schliesst und einen langsamern in die Mitte stellt. Gleichwohl hat Mozart diese Fantasie und jene Sonate genannt, ein offenbares Zeugniss, dass auch er eine strenge und sichre Bezeichnung der Form unmöglich fand. — Von der Sonate unterscheiden sich übrigens beide Kompositionen nicht blos dadurch, dass ihre Sätze stets in einander überführen, sondern auch durch die Rückkehr auf den ersten Satz, während die Sonate zwar an denselben erinnern kann, stets aber ein eigenthümliches Finale bringt.

Freier gestaltet sich schon Mozarts Fantasie und Fuge***) in C dur. Eine Einleitung (Adagio) führt zu einem weit, geistreich und schwunghaft geführten vorspielartigen Satze (er hat keine bestimmte

*) Hier ist der alte, S. 313 in Erinnrung gebrachte Gegensatz: Ruhe — Bewegung — Ruhe, also Norm geworden.

**) Sie ist ebenfalls vierhändig und findet sich im achten Heft der Härtelschen Ausgabe. Vergl. Th. II, S. 449.

***) Im achten Heft.

Tonart, sondern fängt in Dmoll an, schweift ganz frei weiter, unterbricht sich endlich auf D- und Amoll, führt nochmals weiter auf die Dominante) worauf eine ziemlich streng durchgeführte Fuge (Cdur) das Ganze beschliesst.

Noch weit mannigfaltiger stellt sich die grosse Fantasie und Sonate aus Cmoll*) von Mozart dar. Den Gipfel des Ganzen bildet die Sonate, von der schon S. 286 und 265 Einiges erwähnt worden, so dass die Fantasie zu ihr gewissermassen die Einleitung bildet, aber eine so umfassende, dass sie vielleicht eher für sich befriedigen, als noch auf ein Weiteres und gar auf eine neue Komposition in drei abgesonderten Sätzen hindrängen mag. Ein einleitendes Adagio, Cmoll, führt zu einem neuen Satze (der uns Andante scheint) in Ddur; ihm folgt ein Allegro, in Amoll eintretend, diesem ein Andantino in Bdur, dann ein neues Allegro in Gmoll, endlich im Hauptton und erster Bewegung der erste Satz, jedoch in neuer Ausführung; so dass wir bis zur Sonate fünf oder sechs Partien zu unterscheiden haben, die alle in einander überführen und deren jede nach Mozartischer Weise aus mannigfachen Sätzen und Zügen gebildet ist.

Und hier müssen wir zuletzt noch auf unsern Altmeister Sebastian Bach zurückkehren, der sich auch in der Fantasie vielfach auf das Glücklichste und oft auf das Tiefsinnigste bewegt und bewährt hat; die meisten seiner Fantasien (oft auch Tokkaten genannt) werden dann, wie man vom Fugenmeister schon erwarten muss, von einer Fuge gekrönt.

Von allen sei nur seine chromatische Fantasie**) in Erinnerung gebracht, eines der reichsten und tiefsinnigsten Werke, in jedem Zuge des Geistes voll, auch nicht in einem einzigen — wie man wohl gelegentlich selbst von guten Musikern hören muss — ein leeres, mit der veralteten Mode jener Zeit (—!—) verfallnes Tonspiel. Man lerne sie nur kennen und gehe mit der Pietät heran, die einem der grössten Meister aller Kunst gebührt, um sie ganz zu durchdringen.

Nur ungern versagen wir uns hier nach der Bestimmung und den nothwendigen Schranken des Werks ein näheres Eingehen auf ein unsterbliches Werk, dem nicht nur die Abwendung vieler Zeitgenossen, sondern eine — wie uns scheint — missverständige Tradition über die Vortragsweise des Komponisten und seiner Nächstangehörigen in Wirkung und Verbreitung hinderlich geworden***).

---

*) Im sechsten Heft der Härtelschen Ausgabe.
**) Band 4 der höchst verdienstvollen Peterssehen Gesammtausgabe.
***) Hierzu der Anhang M.

Siebentes Buch.

Die Elementar-

und

reine Vokalkomposition.

I. Vorbemerkung.

Der Gegenstand dieses Buches ist in mehrfacher Hinsicht von einer vorzüglichen Wichtigkeit.

Die Gesangkomposition ist die eine Hälfte unsrer Musik und zwar diejenige, welcher die umfassendsten Kunstaufgaben, das Oratorium und die Oper, angehören.

Sie ist zugleich als die ursprüngliche Musik, als die dem Menschen eigenste und treueste anzusehen; denn sie ist nicht blos wie alle Kunst ein Erzeugniss seines Geistes, sondern auch in der Ausführung — folglich im vorempfindenden Sinne des Künstlers gleichermassen — eine unmittelbare und reine, durch keine Einmischung fremder äusserer Werkzeuge zerstreute und getrübte Aeusserung des Lebensorganismus selber. Darum empfinden wir in ihr am tiefsten und können an ihr unendlich treffender Beobachtungen und Erfahrungen über das innerste Wesen aller Musik überhaupt sammeln, die zu unsrer höchsten Ausbildung nöthig, auch in unsrer rein-instrumentalen Kunstthätigkeit, richtig verwendet, vom wichtigsten Einflusse sind.

Endlich schliesst sich auf ihrem Gebiete der Bund zwischen Musik und Sprache, Tonkunst und Dichtkunst. Hiermit verdoppelt sich zunächst Kraft und Reichthum des Künstlers, erwächst ihm aber zu gleicher Zeit die Pflicht, sich auch in dem neuen verwandtschaftlichen Gebiet einheimisch zu machen, damit ihm nicht der Angewinn zur Belästigung und Hemmniss werde, statt zur Förderung und Kräftigung. Sodann aber werden ihm durch den Zutritt des heller bewussten Geistes in der Sprache Einsichten in die eigne Kunst eröffnet oder bestätigt, die er in dem verhüllteren Wesen der Musik gar nicht oder nicht mit gleicher Sicherheit hätte gewinnen können.

Aus diesen Gründen muss ernstlichst ausgesprochen werden, dass ohne tiefes Studium der Gesangmusik die Bildung des Künstlers nicht nur unvollständig und einseitig, wie bei jeder Lückenhaftigkeit (Th. 1, S. 7) bleiben, sondern auch der tiefsten Begründung und Befestigung entbehren müsste. Wer nicht singen kann, — gleichviel ob mit schöner oder weniger schöner Stimme, ob mit Sängerfertigkeit (Bravour) oder nicht, — wer nicht mit vollem Antheil der Seele

singt oder gesungen hat: dem kann Vollendung in der Musik schwerlich zu Theil werden; oder wenn doch, nur mit unberechenbar grösserm Arbeits- und Zeitaufwand und stets wieder von Zweifeln beunruhigt und gestört, die dem Sangeskundigen und eignen Sanges Frohen gar nicht mehr nahen können.

Aber wiederum ist eine künstlerische Vollendung des Gesangs oder der tiefsten Empfänglichkeit und Verständniss dafür ohne Ausbildung der Sprache, ohne befruchtenden und bildenden vertrauten Umgang mit der Dichtkunst, überhaupt mit der Litteratur nicht wohl denkbar, wie oft uns auch einseitige aber dabei hohe Begabung eines Sängers vergnügen, ja entzücken und jener höchsten Foderung vergessen machen möge.

Und so gelangen wir allerdings zuletzt zu der Einsicht: dass man ein vollendeter Mensch sein müsse, um ein vollendeter Künstler zu sein und dass die Bildung für eine Kunst, wenn sie sich vollenden will, weit weit über die Gränzen dieser Kunst hinaus sich auszudehnen habe, weil eben — wie wir oft gesehn — im Leben des Geistes keine scharfe Gränzlinie, innerhalb deren man sich absperren und genügen möchte, gezogen werden kann.

Sollen aber die vornehmsten Helfer in diesem Studium — mehr dürfen wir uns hier nicht gestatten — zum voraus bezeichnet werden: so nennen wir die Namen Seb. Bach, Händel, Gluck aus der Reihe der Musiker, die lutherische Bibel und Goethe aus dem weiten Reiche der deutschen Litteratur als diejenigen, deren vertrautester Umgang, deren tiefstes Studium niemandem ohne unersetzlichen Schaden entbehrlich ist. Es versteht sich dabei von selbst, dass Gluck nur in der Sprache, für die er komponirt hat, mit seinen französischen und italienischen Urtexten wahrhaft erkannt, studirt werden kann. Bei Händel in Bezug auf seine englischen Texte hindert Mangel an vertrauterer Kenntniss der englischen Sprache uns an einem bestimmten Urtheil. Die Verwandtschaft dieser Sprache mit der unsrigen scheint der Erkenntniss des Komponisten auch mit deutscher Uebersetzung förderlich; zudem möchte manche Eigenthümlichkeit des englischen Idioms für reine und edlere Musikwirkungen dem deutschen Sinne störender sein, als der Verlust, den jede Uebersetzung in Vergleich mit dem Original bringt. Doch hindert, wie gesagt, zu grosse Unkunde der Sprache, dieser Vermuthung den Nachdruck eines vollkommen begründeten Urtheils zu geben. Die Sprache Shakespeare's und Byrons birgt gewiss Schönheiten, die sich nur dem Vertrauten erschliessen.

II. Allgemeine Uebersicht.

Alle Gesangmusik wird ausgeübt entweder von blossen Singstimmen und heisst dann

reine Vokal- oder Gesangmusik

oder von Singstimmen unter Mitwirkung eines oder mehrerer Instrumente und heisst dann

begleitete Gesangmusik.

Ferner ist eine Gesangkomposition entweder zum Vortrag durch einen einzelnen Sänger — gleichviel ob mit oder ohne Begleitung — bestimmt und heisst dann

Sologesang, —

der Sänger aber

Solosänger;

oder sie enthält mehrere durch einzelne Sänger (Solosänger) auszuübende Stimmen und heisst dann

Ensemble

und zwar nach der Zahl der Singstimmen Duett, Terzett, Quartett u. s. w.; oder es soll die eine Singpartie oder von mehrern Singpartien eine jede von mehrern oder vielen miteinander wirkenden Sängern, — im Tutti, — ausgeführt werden; dann heisst sie

Chor,

oder es sollen zwei Chöre (Doppelchor) oder Chor und Solo u. s. w. vereint wirken.

Im gegenwärtigen siebenten Buche kommen von den Formen des Sologesangs nur zwei in Betracht, das Rezitativ und das Lied, von den Chorformen ebenfalls das Lied, dann die Figural- und Fugenformen und die Motette. Es sind dies die Formen, die ohne tiefere Rücksicht auf Begleitung zu fassen und allen weitern im Studium vorangeschickt werden müssen. Die andern Gesangformen können erst nach der Lehre von der Orchesterbehandlung, im zehnten Buche, befriedigend und mit Erfolg dargestellt werden.

Erste Abtheilung.

Vorstudien.

Der Gesang ist ohne eine der Berücksichtigung bedürfende Ausnahme*) mit der Sprache, mit Worten, die gesungen werden und in dieser Beziehung bekanntlich der Text oder Gesangtext heissen, verbunden. Abgesehen hiervon ist der Gesang eine durch die menschliche Stimme zu verwirklichende Musik, die Stimme ist das Gesangorgan.

Dieser Hinblick auf das neue Gebiet zeigt uns die nächsten Gegenstände unsers Studiums. Wir müssen uns

mit dem Gesangorgan,
mit der Sprache im Allgemeinen, zufolge ihrer Vereinigung mit dem Gesang,
mit dem Text, den für Gesang bestimmten sprachlichen Sätzen, — und den Bedingungen,

unter welchen die Sprache sich zur Vereinigung mit dem Gesang und zur Verwendung für bestimmte Kompositionen eignet, vertraut machen.

Diese Gegenstände sind in unserm Kreise neu und zugleich die nächstnöthigen, da ohne sie keine Gesangmusik besteht. Ihnen gesellt sich noch ein vierter Gegenstand

die Begleitung des Gesangs durch Instrumentspiel

an. Er ist unstreitig ein höchst wichtiger. Dennoch kann er für unsern gegenwärtigen Standpunkt nur untergeordnete Geltung haben; denn einestheils ist die Begleitungslehre schon Th. I, S. 341 und anderwärts, so wie die Behandlung wenigstens eines zur Gesangbegleitung vorzüglich geeigneten Instruments, des Klaviers, Th. III, S. 17 zur Berücksichtigung gekommen; andern Theils kann die Begleitung bei dem Gesange bald ganz entbehrt werden, bald in höchst untergeordneter Weise genügen; endlich aber kann das Höchste, was sie zu leisten hat, erst nach der Bekanntschaft mit dem Orchester, im vierten Theil, seine gebührende Stelle finden.

Daher wird die Begleitung in den nächstfolgenden Abtheilungen nur als beiläufiges Hülfsmittel zur Sprache und Anwendung kommen.

---

*) Die Ausnahmen wären 1) Solfeggien, bekanntlich blosse Stimmübungen (gangartig, präludienartig, lied- oder auch wohl arienförmig) ohne bestimmten Text; 2) blos begleitende Singstimmen zur Unterlage einer mit Text versehnen Hauptstimme. Spontini hat in seiner Nurmahal einen Genienchor blos auf A vokalisirend gesetzt, um ihm ätherische Durchsichtigkeit zu ertheilen.

Erster Abschnitt.

Das Organ des Gesanges und seine künstlerischen Gesetze im Allgemeinen.

Das Organ des Gesanges ist bekanntlich die menschliche Stimme, die einen ganzen Kreis von Organen des Körpers für sich in Anspruch nimmt.

Jede Stimmäusserung erfolgt bekanntlich vermittels des Athems, der durch die Thätigkeit der Lunge und der dieser dienenden Muskulatur der Brust in einer Weise ausgeströmt wird, die sich zur Ton- und Klangerzeugung eignet. Diese Ton- und Klangerzeugung geschieht im Kehlkopf, in dem vorzugsweis so genannten Stimmorgan. Der hier geschaffne Ton und Klang findet im Munde Verstärkung und theils durch den Bau und die Haltung desselben weitere Modifikation im Klange, theils auch tritt durch die im oder am Munde konzentrirten Sprachwerkzeuge nun dem Tonklange noch die Artikulation (die Bildung der Sprachlaute) zu. So nehmen wir also bei dem Gesang zunächst die Thätigkeit dreier Organe (oder Systeme von Organen) wahr:

1) das Organ der Athmung
2) das Organ der Ton- und Klangbildung
3) das Organ der Lautbildung oder kurzweg der Sprache,

deren nähere Zergliederung und Erkenntniss wir uns hier erlassen dürfen.

Diese Organe offenbaren vor allem eine karakteristische Eigenschaft, die wohl zu beherzigen ist, weil sie uns sogleich eine Reihe höchstwichtiger Lehren anschaulich und eindringlich macht. Sie sind nämlich

recht eigenthümlich die Organe, aus denen die Musik des Menschen, — die musikalisch und zu musikalischer Aeusserung erweckte Seele, der von Musik erfüllte und in ihr zur Bethätigung kommende Geist des Menschen, — unmittelbar sich kund giebt.

Der Athem — das Brustleben — ist vor allem die erste Aeusserung des entbundnen Lebens, seine Bewegung, seine Kraft u. s. w. der unmittelbare Ausdruck von der grössern oder mindern Erregtheit und Kraft des Lebens; die Modulation von Ton und Klang im Kehlkopf und Mund ist der unmittelbare Ausdruck der musikalischen Empfindung, Vorstellung im Menschen; die Lautbildung ist theils derselben Sphäre zugehörig, theils die (ursprünglich doch musikalische) Grundlage für die Sprache, für das eigenste Organ des Gedankens.

So ist die Bethätigung der Singorgane das unmittelbare Erzeugniss und der unmittelbare Ausdruck der musikalischen Regung; diese Regung und jene Aeusserung oder Bethätigung sind so innig verbunden, wie Leib und Seele.

Nicht in gleicher Weise verhält es sich mit der instrumentalen Hervorbringung der Musik. Bei allen Instrumenten wird der Schall aus einem todten Werkzeug hervorgerufen und hängt zunächst und hauptsächlich von dessen Beschaffenheit ab; die Einwirkung des Menschen auf diese Instrumente ist aber vorzugsweis eine mechanische, — obwohl bei dem Druck der spielenden Hand und noch mehr bei dem Einhauch in das Blasinstrument und der Mitthätigkeit des Mundes eine gewissermassen sympathetische Theilnahme des Gefühls nicht unbeachtet bleiben kann.

Aus dieser Anschauung des Gesangorgans ergiebt sich nun sogleich, dass demselben nur eine solche Bethätigung gemäss und durch dasselbe zweckmässig wirksam sein kann, die eben so unmittelbar und einfach aus dem Gefühl der musikalisch angeregten Seele hervorgeht, die die reinen gleichsam ursprünglichen Regungen des Empfindens musikalisch wiedergiebt. Wie weit auch die Musik fähig sei, Vorstellungen, Ideen mannigfacher Art zu verwirklichen, oder ahnen zu lassen, — eine Frage, die erst in der Musikwissenschaft erörtert werden kann, — und wie weit und reich sich auch zu solchen Zwecken das Reich ihrer Mittel und Gestaltungen in der Instrumentalmusik ausdehne: die Gesangmusik ist schon durch das Wesen ihrer Organe vorzugsweis — mit nicht entscheidenden, erst in der Musikwissenschaft zu berührenden Ausnahmen — auf den reinen Ausdruck der menschlichen Affekte angewiesen, da sie in all' ihren Elementen schon gar nichts anderes ist, als Ausbruch, Ausdruck dieser Affekte.

Von Grund aus hat daher vor allem die Gesangkomposition diesem ihrem Ursprung unverbrüchlichste Treue zu bewahren; Verirrung, Willkühr oder Unwahrheit ist in ihr um so viel mehr störend und verletzend, je enger sie organisch mit dem Gefühl im Menschen zusammenhängt. Dafür spricht aber auch die Wahrheit und Tiefe des Affektes um eben so viel mächtiger aus ihr, als aus den dem Menschen entlegnern Organen der Instrumentalmusik.

Alle Gesetze ferner, die wir überhaupt in der Musik erkennen, werden in der Gesangmusik von doppelter Wichtigkeit, Verstösse gegen jene werden in dieser von doppeltem Nachtheil sein. Ueberblicken wir alle Grundgestaltungen der Musik, so ergiebt sich aus obiger Ueberzeugung eine Reihe leitender Bemerkungen, die sich weder für ganz erschöpfend ausgeben wollen (denn wer kann hoffen, alle Wege und Abwege der schöpferischen Thätigkeit vorauszusehen?)

noch für durchaus unverbrüchliche Kunstgesetze (Th. I, S. 14) wohl aber das Nachdenken wecken und die Erkenntniss schärfen und befestigen können.

1. Die Rhythmik des Gesanges.

Schon längst haben wir erkannt, dass im Rhythmus ordnende und bestimmende Kraft liegt, dass erst durch seinen Zutritt (Th. I, S. 26) die Tonfolge zur Melodie wird. Die Mittel des Rhythmus sind bekanntlich zweierlei: stärkere Betonung und längeres Verweilen. Durch eines oder beide wird ein Ton, ein Glied einer Tonreihe u. s. w. vor dem andern oder mehrern andern hervorgehoben als Hauptsache vor der Nebensache, durch die Mannigfaltigkeit dieser Unterscheidungen gewinnt die Komposition an geistiger Beweglichkeit, durch die ebenmässige Anordnung derselben an Wohlgestalt. Beides ist in jeder künstlerischen Schöpfung von hoher Bedeutsamkeit, vorzüglich im Gesange. Daher ist umgekehrt der Mangel an rhythmischer Belebung nirgends empfindlicher, als wieder im Gesange; denn hier ist nicht blos die unrhythmische oder wenig rhythmische Gestaltung unbefriedigend für den Geist, sondern schon in Widerspruch mit dem Gefühl und Wesen des Organs.

Nichts ist für das Gesangorgan ermüdender und ihm widriger als eine länger dauernde Gleichförmigkeit der rhythmischen Bewegung, zumal im langsamern Tempo. Eine Reihe von Sechszehnteln oder Achteln in schneller oder doch mässiger Bewegung lässt sich, wenn sie nicht gar zu ausgedehnt ist, noch ohne grosse Beschwer durchlaufen; eine grössere Reihe von Vierteln oder halben Noten*) ist ebensowohl für das Gesangorgan erschöpfend, als für den Geist des Ausübenden und Hörenden ermüdend. Der Geist begehrt Ordnung, — Anordnung der einzelnen Momente (Töne u. s. w.) zu einem fasslich geordneten Ganzen, — Unterordnung der Nebenmomente unter die Hauptmomente, Hauptmomente, auf die er sich stützen, auf denen er ruhen, — Nebenmomente, über die er leichter hinwegeilen, bei denen er es sich leicht machen kann. Dasselbe Bedürfniss geht unmittelbar auf das Organ über.

Aus gleichem Grunde sind auch alle die rhythmischen Formen schon dem Gesangorgan, wie dem in Gesang am regsamsten sich weisenden Gefühl unbequem, die eine Störung oder Verhüllung der rhythmischen Ordnung in ihren Hauptmomenten hervorbringen. Es sind dies besonders zwei Formen. Erstens die (in der Mitte des vorigen Jahrhunderts einmal zur unvermeidlichen Mode gewordne Synkope,

*) Aus diesem Grunde hat schon Nägeli in seiner Gesangschule auf den Nachtheil, den zu häufiges Choralsingen in den Singstunden für das Organ hat, aufmerksam gemacht.

wenn sie sich über ganze oder gar mehrere Takte ausdehnt und diejenige Art der Bindung, die die Hauptheile des Takts durch Verschmelzung mit vorhergehenden kleinern Taktgliedern ihrer rhythmischen Kraft beraubt, ohne auch nur einen andern Takttheil statt ihrer mit Nachdruck hervorzuheben. Von dieser Art ist eine Figur, die Beethoven im Amen seiner unsterblichen D dur Messe *) durchführt,

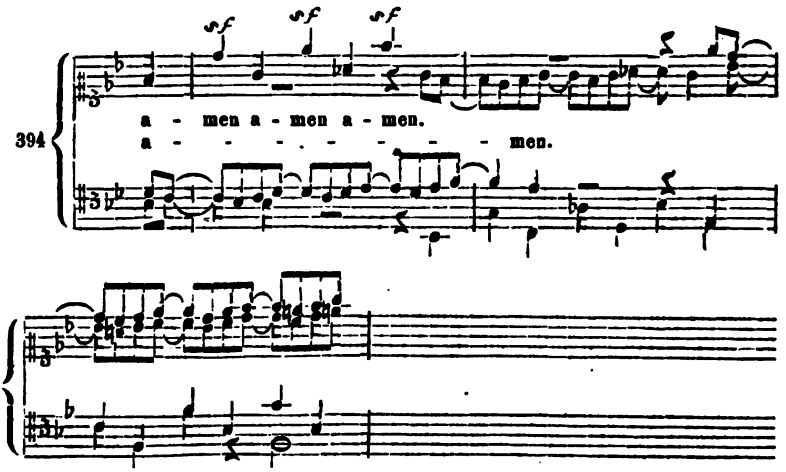

in der der Fluss der Stimmen durch das Hängenbleiben vom vierten zum fünften Achtel u. s. w. gehemmt oder der Sänger — gegen die Vorschrift des Komponisten — zum Vorstossen des zweiten der gebundnen Achtel genöthigt wird.

2. Die Tonfolge.

Von der Tonfolge gilt vorerst, was wir eben von der rhythmischen Bewegung gesagt haben: Gleichförmigkeit, zu lange fortgesetzt, ist dem Musiksinn, der sich im Gesangorgan besonders angeregt fühlt, wenig zusagend. Daher gelingen chromatische Tonfolgen von grösserer Ausdehnung, zumal in schnellerer Bewegung nicht nur den wenigsten Singenden, sondern sind auch bei dem besten Gelingen von kleinlicher oder gar peinlicher Wirkung; daher macht sich die uns schon früher (Th. I, S. 367) bekannt gewordne Einförmigkeit und Leere lang fort-

*) Op. 123, bei Schotts in Mainz in Partitur; obige Stelle Seite 179. Dieses Werk steht so gewiss unvergleichlich da in Tiefe und Macht der Konzeption namentlich in seinem *Credo*, als es — leider unleugbar! — durch mancherlei Rücksichtslosigkeiten in Bezug auf Stimmumfang und Behandlung (von denen der letzte unsrer grossen Vorgänger auch in andern Werken sich nicht frei gehalten) die Aufführung erschwert und die Verbreitung — bis jetzt wenigstens — gehindert hat.

gesetzter harmonischer Figuration im Gesange doppelt fühlbar. — Dass übrigens chromatische Laufer und so auch ausgedehnte arpeggienartige Figuren (z. B. in Rossini's Semiramis) als besondre Kraft- und Kunststücke der Bravoursängerinnen oft bewundert worden, spricht nicht gegen, sondern für die obige Ansicht; es werden damit jene Figuren, besonders die chromatischen, als Seltenheiten, mithin als das dem Organ und Sinne nicht Natürliche und Genehme bezeichnet. — Auf der andern Seite sagen aber auch zu bunt gebildete, durch Vorhalte mit verzögerter Auflösung und ähnliche Umschweife zu häufig verzierte oder herumgeführte Weisen dem Gesang — wie dem einfachen unverstellten Gefühl weniger zu.

Vermöge des im Gesang und für denselben erwecktern Sinnes sind auch die Abweichungen von der nächstgehörigen Fortschreitung der Harmonien, die wir uns aus mancherlei Gründen gestatten, — z. B. die Septime des Dominantakkordes hinauf, die Terz hinab zu führen u. s. w., — im Gesang empfindbarer und in so fern bedenklicher, als im Instrumentale. Jeder, auch der geübteste und unterrichtetste Sänger wird bald gewahr werden, dass dergleichen Fortschreitungen (z. B. in g—h—d—f des f nach g oder des h nach g) für seinen Gesang etwas Befremdendes haben, dass er sie seiner Stimme gleichsam abzwingen muss und dass er dabei leichter als sonst unrein singt, — und zwar bei dem wider den ursprünglichen Zug der Harmonie erzwungnen Hinaufschreiten zu hoch, bei dem Hinabschreiten zu tief. In gleicher Weise fühlt aber auch der Hörer das Erzwungne solcher Schritte, selbst wenn sie dem Sänger gelingen.

Dieses wachsame Gefühl sträubt sich selbst gegen solche Fortschreitungen, Harmonien und Modulationen, die vollkommen folgerecht gebildet, aber in der Reihe der Harmonieentwickelungen die allerentlegensten und darum (vergl. Th. I, S. 467) dem unmittelbaren Gefühl fremdartig sind. Hierhin gehören die überweiten, die Oktav und Dezime übersteigenden Intervalle*), weil sie nicht blos das Stimmorgan zu heftigen Dehnungen oder Zusammenziehungen in die entgegengesetzten Haltungen nöthigen, sondern auch in der Regel unmotivirt, ohne innre Nothwendigkeit erscheinen.

Von den Harmonien sind hier besonders die im System zuletzt erschienenen, nicht einmal einer bestimmten Tonart angehörigen Durchgangsakkorde zu erwähnen. Sie sind, wie sich von selbst versteht, nicht unzulässig; aber ihre Zweideutigkeit, ihr schillerndes unbestimmt schwankendes Wesen wird im Gesange fühlbarer, sogar ihre Ausübung ist unsicherer, als die der näher am Quell der Harmonie gelegenen

*) Auch sie sind eine Zeitlang bei Sängern und Komponisten Mode gewesen, zuletzt besonders von Righini und Reichardt (und dem Nachahmer des letztern, Zelter) gepflegt.

Akkorde; — und so erhalten wir hier noch nachträglich einen Erfahrungsbeweis für die Wahrheit des Harmoniesystems.

An den Modulationen ist noch zuletzt das Wesen des Gesangorgans und des in ihm besonders wachen Musiksinns zu beobachten. Während die Instrumentalmusik allerdings eines weiten Gebiets von Tonarten bedarf, um sich in diesen Räumen (Th. I, S. 193) nach dem Erfoderniss ihrer Idee oft sehr wechselvoll, oft in kühnen Wendungen zu ergehen und auszusprechen, scheinen dem Gesang so zahlreiche, oder so kühn schlagende Modulationen weder nöthig, — denn ihre Aufgabe ist, sich in den herrschenden Affekt zu vertiefen, ihn zu steigern oder zu sänftigen, oder auch nach der Natur des Gefühllebens in den einfachen Gegensatz überzugehen, — noch (aus demselben Grunde) zusagend; zahlreiche und entfernte Modulationen gelingen und wirken im Gesang weniger, als im Instrumentale, oder (wovon jedoch erst im vierten Theil die Rede sein kann) mit Hülfe des Instrumentale.

Es wäre, wie schon gesagt, ein Missverstand, der das Wesen der Kunst aus den Augen liesse und der Freiheit des Künstlers ein Ende machte oder doch gar zu enge Schranken setzte, wenn man diese Bemerkungen zu Gesetzen erheben, etwa dem Komponisten vorschreiben wollte, welche Rhythmen, Tonfolgen, wie viele und wie weite Modulationen u. s. w. er in Gesangkompositionen sich gestatten dürfe. Vielmehr ist hier wie überall das dem System nach Entfernteste, das aus allgemeinen Rücksichten Bedenklichste zulässig, wenn die besondre Idee der Komposition es als das ihr Eigne oder Zusagende fodert. Daher wär' auch nichts leichter, als zu jeder der obigen Bemerkungen eine Reihe von Fällen aufzufinden, in denen das als bedenklich Bezeichnete mit Glück und Recht angewendet worden sei; auch lässt sich das an sich Ungünstige durch mancherlei Hülfsmittel erleichtern, wie z. B. jenen Beethovenschen den Rhythmus verwischenden Bindungen in No. 394 der scharf markirende Gegensatz befestigend zu Hülfe kommt. Allein auch abgesehn von solchen hülfreichen Nebenumständen würden alle diese Fälle nur das beweisen, was wir überall bestätigt gefunden: dass das oberste Gesetz für jede Kunstschöpfung nur in ihrer eignen Idee zu finden ist. Auch hier also wollen wir uns vor abstrakten Gesetzen verwahren, wohl aber das Wesen der Kunst von seinen allgemeinsten bis zu den besondersten Beziehungen uns klar und vertraut zu machen streben. Und hierzu können jene Bemerkungen, kann die durch sie alle hindurchgehende Wahrnehmung: wie tief und stark das Musikgefühl im Gesangorgane lebt und wie tiefwirkend darum jeder Zug in der Gesangkomposition, wie bedenklich eben hier jeder Fehlgriff ist, allerdings die Bahn eröffnen.

Zweiter Abschnitt.

Das Stimmorgan.

Wir lassen jetzt das Sprachorgan ganz bei Seite und betrachten das eigentliche Stimmorgan im Verein mit dem Organ des Athems, durch das jenes erst in Wirksamkeit gebracht wird.

1. Der Athem.

Das Erschallen der menschlichen Stimme, die Kraft und Dauer desselben hängt zunächst von der Masse und Verwendung des Athems ab. Die letztere ist ein wichtiger Gegenstand des Singstudiums, das durch sparsame und wohlgerichtete Verwendung des Athems die richtige Intonation und möglichste Ausdauer des Gesangs zu fördern hat; für uns liegt dieser Gegenstand seitwärts, obwohl seine Kenntniss wie überhaupt das Gesangstudium jedem Komponisten wichtig ist. Wie nun auch das Studium der Athemverwendung zu Hülfe komme, jedenfalls bedarf der Sänger der häufigen Erneuung des Athems, — und zwar einer um so häufigern, je tiefbewegter oder leidenschaftlicher der vorzutragende Gesang ist. Jedes Einathmen ist aber eine Unterbrechung des Gesangs und es liegt nicht blos dem Sänger, sondern schon dem Komponisten ob, dafür zu sorgen, dass diese Unterbrechungen ohne Nachtheil für den Sinn der Komposition geschehen können. Der Sänger benutzt dazu Pausen und die Absätze der Abschnitte und Glieder in der Melodie wie im Texte. Der Komponist aber hat zu weite Abschnitte oder Sätze möglichst zu vermeiden und das Gefühl für das Athembedürfniss des Sängers in sich rege zu halten, damit die Komposition sich auch in dieser Hinsicht schon instinktartig sangmässig gestalte und dem Sänger weder unnöthige Anstrengung, noch sinnwidrige Zerstückelung der Melodie aufgenöthigt werde.

Was nun

2. die Stimme

selbst betrifft, so ist sie bekanntlich einer bedeutenden Kraft und Fülle des Schalls und innerhalb ihres Umfangs aller Tonabstufungen fähig, nicht blos der in unserm Tonsystem aufgenommnen Ganz- und Halbtöne, sondern aller dazwischen liegenden, die zwar nicht genannt und vorgeschrieben, wohl aber als Vortragsmittel, durch Ueberziehen von einer festen Tonstufe zur andern benutzt werden können. Innerhalb dieses Tongebiets ist die Stimme fähig, durch die mannigfachsten Stärkegrade, durch An- und Abschwellen, Binden und Stossen der Töne, durch Aushalten ein-

zelner oder schnelle Folge verschiedner Töne (in den sogenannten Passagen und Verzierungen) und durch Darstellung aller möglichen Tonverbindungen jeder Regung und Wendung des Gefühls zu entsprechen. Sie gewährt sogar mehr, als dem reinen im Gesang waltenden Gefühl eigen und genehm ist, dann aber lässt sie, wie oben gesagt, das Unangemessne um so deutlicher fühlen.

3. Das Stimmgebiet.

Jede Stimme hat einen gewissen Umfang, den sie entweder gar nicht, oder nur mit Verlust ihrer Kraft, Anmuth, ihrer Ausdrucksfähigkeit und zum Nachtheil des Organismus überschreitet. Innerhalb dieses Umfangs kann man drei Gebiete unterscheiden,

die Mitte, wo die Stimme am bequemsten und ruhigsten ist,

die Tiefe, nach welcher hin sie schwächer und dumpfer wird bis zum Erlöschen,

die Höhe, nach welcher hin sie stärker, schärfer, heftiger wird, bis endlich auch hier die Gränze erscheint.

In den Mitteltönen setzt jede Stimme am bequemsten ein und kann sich in ihnen am ausdauerndsten bethätigen, in ihnen ist auch in der Regel der Klang am wohllautendsten. Dagegen ist Höhe und Tiefe für den ersten Einsatz weniger günstig, bei anhaltender Verwendung für Ausdauer und Wohlklang erschöpfend. Hierzu kommt, dass auch die Aussprache in der Mitte der Stimme am deutlichsten, wohllautendsten und bequemsten erfolgt.

Es ergeben sich hieraus für den Komponisten nicht genug zu beherzigende Lehren für den Gebrauch der Stimmen. Vor allem muss er sich auf den allgemeinen Umfang der Stimmen zu beschränken wissen; selbst das darf ihn nicht verleiten, die allgemeine Gränze zu überschreiten — ausser etwa in Sologesängen für bestimmte Individuen von ausserordentlicher Begabung*) — dass sich allerdings stets einzelne, das gewöhnliche Maass der Höhe oder Tiefe weit überschreitende Stimmen finden. Denn diese Einzelnen können die nothgedrungne Ausschliessung der grossen auf das gewöhnliche Stimmmaass angewiesnen Mehrzahl nicht ersetzen und auch bei ihnen tritt (nur später) jene Scheidung ein, dass ihre hohen und höchsten Töne heftig und gewaltsam, ihre tiefen schwächer und erlöschend herauskommen**).

---

*) So hat Mozart die Arien der Königin der Nacht für seine besonders begabte Schwägerin Lange und eine, wie es scheint, verloren gegangne Arie bis zum viergestrichnen C für eine Italienerin gesetzt.

**) Man könnte sich versucht fühlen, diese Regel für höchst überflüssig zu halten, weil sie sich ja von selbst verstehe, — wenn sie nicht selbst von einsichtigen Männern, ja von bedeutenden Komponisten so oft schon verabsäumt worden wäre. Statt vieler Belege wollen wir nur auf Miltons Morgengesang von J. F. Reichardt verweisen, wo Seite 3, 6, 12, 22, 23, 71 der Partitur die Bässe bis zum grossen Es und C hinunter und bis zum eingestrichnen g hinauf-

Sodann wird der sangeskundige Komponist seine Stimmen am liebsten in den Mitteltönen einführen und vorzüglich in ihnen beschäftigen. Von hier aus gelingt das Fortschreiten zur Höhe oder Tiefe, selbst zu den äussersten Punkten, zumal, wenn nach diesen hin nur in den stimmgemässesten Weisen, akkordisch oder diatonisch gegangen wird; hier erholen sich die Stimmen, wenn sie durch Bethätigung in der äussersten Höhe oder Tiefe augenblicklich ermüdet oder angegriffen sind, hier vermählt sich Wohllaut des Gesangs mit Deutlichkeit und Vortrag des Wortes*). Allerdings wird sich in einzelnen Fällen die Nothwendigkeit eines weniger günstigen Einsatzes oder eines für die Stimme angreifenden längern Verweilens in der Höhe oder Tiefe ergeben. Allein in den meisten Fällen wird man auch hier das was der richtige Gedankengang fodert, mit dem, was Rücksicht auf das Stimmvermögen gebietet, übereinkommend finden. Denn mit seltnen Ausnahmen wird auch die Gesangkomposition in ruhigerer Stimmung beginnen, sich erst allmählig zu grösserer Heftigkeit des Affekts steigern und die Momente der höchsten Steigerung wie des tiefsten Versinkens werden nach der Natur der Seelenbewegungen die seltnern und schneller vorübergehenden sein; dies entspricht aber so ganz dem, was der Stimme das Naturgemässe und Zusagende ist, dass man auch hier die innigste Uebereinstimmung des Seelenorgans mit dem Seelenleben anerkennen muss und der Komponist auch für die Stimme kein andres Ge-

---

geführt werden. Mag er auch vielleicht damals in der Faschischen Singakademie, für die er jene Hymne schrieb, einige so umfangreiche Stimmen gefunden haben: so kann doch durch einige Individuen nicht eine Kraft gleich der eines vollen Chors in der Allen zugänglichen und bequemen Tonregion dargestellt werden.

*) Wenn daher, — um wieder nur ein Beispiel statt vieler, und von einem unsrer grössten Meister zu geben — Beethoven in seiner letzten Messe ein Fugenthema im Diskant (Seite 167 der Partitur und öfter) — nach Pausen, wie bei a —

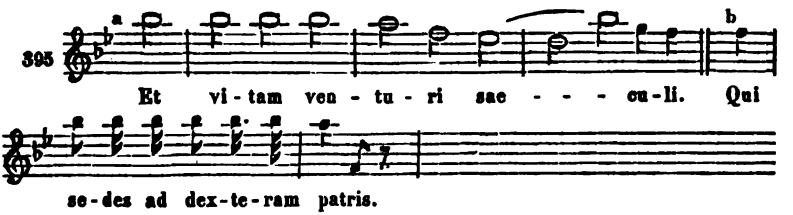

einsetzen und an einer andern Stelle (S. 68) abermals auf dem hohen b ziemlich bewegt, im Larghetto, sprechen lässt: so hat er zwar die Gränze der Diskantstimme nicht überschritten, aber er hat dem äussersten Punkte etwas zugemuthet, was in solcher Weise — in freiem Einsatz, mit Tonwiederholung, mit emphatischen Textworten zu jeder Note — nie, oder nur höchst selten vom Chor geleistet werden wird. — Bei der höchsten dem unsterblichen Tondichter gebührenden Ehrfurcht dürfen wir doch solche Wahrheit, so warnend für alle Schwächern eben an dem Grossen, uns nicht verhehlen.

setz auf sich zu nehmen hat, als das im Sinn seiner Aufgabe, in der Idee seines Werks liegende.

4. Die Stimmregister.

Jede Stimme umfasst in ihrer gesammten Tonreihe verschiedne Klangarten, — Arten die Töne hervortreten zu lassen, mit merklicher Veränderung des Stimmklangs und der Stimmbrauchbarkeit, — die man Register oder Stimmregister nennt. Mit Uebergehung der feinern Unterscheidungen, die dem Gesangstudium von Bedeutung sein müssen, ist für den Komponisten wenigstens die wichtigste und fühlbarste Scheidung hervorzuheben.

In jeder Stimme — besonders hervortretend und gebraucht aber in den hohen, Tenor und Diskant — erscheint in der Höhe eine Reihe von Tönen, die sich von den andern ziemlich auffallend unterscheiden, obgleich es die mehr oder weniger ausführbare Aufgabe jedes Sängers bleibt, diese Verschiedenheit in seiner Tonreihe möglichst auszugleichen oder doch zu verbergen. Die Töne dieser Reihe oder dieses Registers heissen

Kopftöne, Kopfstimme oder (bei den männlichen Stimmen) Falsett (Fistel)

und unterscheiden sich von der Reihe der unter ihnen liegenden Töne, — die im Gegensatz zu jenen

Brusttöne oder Bruststimme

genannt werden, — vor allem durch einen mehr flötenartigen als sprachlichen Klang und durch das nicht blos im Sänger vorhandne, auch auf den Hörer übergehende Gefühl, dass sie durch ein gewisses zwanghaftes Zusammenziehen im Stimmorgan hervorgebracht werden.

Der sprachliche Klang — wir wollen damit den der Sprache, dem Sprechen zusagendsten bezeichnen — ist der Brustst imme eigen; in ihr tritt das Wort naturgemäss und in kräftigster, ausdrucksvollster, austönendster Artikulation hervor und spricht mit der vollen, überzeugenden Gewalt des in ihn gelegten Gefühls zum Herzen des Hörers. Auch im Register der Falsett- oder Kopftöne kann gesprochen werden; aber es ist ein gleichsam falscher, zurückgedrückter und gekünstelter Beiklang, der sich hier zu den Accenten der Sprache mischt und ihr den vollgewichtigen Ausdruck der Aufrichtigkeit und Offenheit nimmt oder verkümmert. In dieser Hinsicht wird man also das, was mit Gewicht, mit Eindringlichkeit gesprochen werden soll, in der Komposition nicht dem Falsett sondern der Region der Brusttöne anzuvertrauen haben.

In Bezug auf den blossen Stimmklang, abgesehn von der Sprache, zeigt sich die Bruststimme kernig, fest, voll, aber weniger beweglich, die Kopf- oder Falsettstimme von geringrer Kraft und Ausdauer, aber

oft weicher oder flötender und beweglicher besonders für engre, z. B. diatonische Tonfolgen. Jedenfalls ist die Kopfstimme für die meisten Sänger (besonders im Sopran und Tenor) nicht zu entbehren. Man wird daher von der Bruststimme, als der vornehmsten, ausgehen und ihr, soviel der Gang der musikalischen Gedanken zulässt, besonders das kräftig und ausdrucksvoll Vorzutragende anvertrauen, die Kopfstimme aber für leichtere Bewegungen, z. B. Läufe und Koloraturen oder da, wo es eines weitern Tongebiets zur Ausführung der musikalischen Idee bedarf, benutzen. Auf die Frage, wo die hiernach so wichtige Gränze der Kopfstimme zu finden, werden wir bei den Stimmklassen zurückkommen. Es sei nur gleich im Voraus bemerkt, dass auch hier eine scharfe Gränze nicht zu ziehen ist; denn eines Theils findet sie sich bei den einzelnen Singenden, auch derselben Stimmklasse, um eine, zwei — drei Stufen höher oder tiefer gestellt, andern Theils kann jeder nur einigermassen geübte Sänger seine Bruststimme um ein Paar Töne höher führen und die Kopfstimme um ebensoviel tiefer eintreten lassen.

Eine noch höhere Reihe, als die gewöhnlich im Gesang gebrauchten Kopftöne, ein zweites und bisweilen drittes Register der Kopfstimme (man könnte sie Vogeltöne nennen), entfernt sich noch weiter von der Region des ausdrucksvollen und sprachlichen Gesangs. Sie kann nur im Sologesang in sogenannten Bravoursätzen oder Koloraturen zur Anwendung kommen, hier aber allerdings (wie Mozart in den Arien der Königin der Nacht gezeigt hat) eigenthümlichen Reiz üben. Nur ist dieser Reiz, die ganze Wirkung der hohen und höchsten Kopftöne gewissermassen mehr instrumentaler als gesangartiger Natur; denn das, was den Kern und Werth des Gesangs ausmacht, Seelenausdruck und innigste Beseelung der Sprache, tritt hier noch mehr, wie bei dem untersten und häufiger angewendeten Kopfregister zurück.

5. Die Stimmklassen.

Die Singstimmen unterscheiden sich bekanntlich (Th. I, S. 274) zunächst nach dem Geschlecht in männliche und weibliche; den letztern werden wegen der gleichen Stimmlage und unentwickelten Mannhaftigkeit die Knaben- und Kastratenstimmen zugezählt, auf deren Besonderheiten hier nicht weiter einzugehen ist. Die weiblichen Stimmen sind weicher, singender, fliessender und beweglicher, die männlichen sind körniger voller, mehr für energische Tonfolgen, — sie sind ausserdem in der Regel geeigneter für tiefen und karakteristischen Ausdruck und für die volle Gewalt der Sprache, während die weiblichen sich in der Regel mehr von dem Sprechenden und bestimmt Karakteristischen zum allgemein-Singenden oder allgemein-Musikalischen hinneigen. Es spricht in den Stimmen der volle Karakter der Geschlechte sich aus.

Hiernach erst sind die Stimmklassen selbst in Betracht zu ziehen. Es stehen bekanntlich deren vier, Sopran (Diskant), Alt, Tenor und Bass fest. Diese Stimmen werden jede in ihrem Schlüssel*), Diskant und Alt (auch der Tenor) bisweilen auch im Violinschlüssel (der Alt bisweilen auch im Diskantschlüssel) notirt.

Ihren Umfang giebt dieses Schema an.

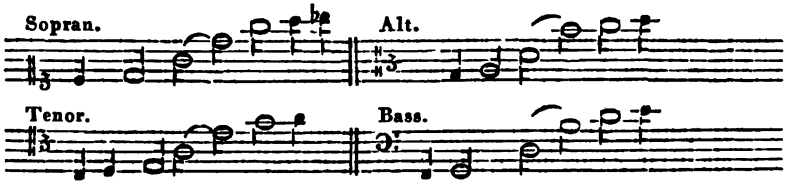

Die mit einem Bogen überzognen Noten umfassen die Mitte der Stimme, die mit Viertelnoten bezeichneten Töne in der Tiefe fehlen manchem sonst gutbegabten Sänger und sind bei den meisten schwächer und weniger hellklingend; die als Viertel notirten hohen Töne stehen ebenfalls nicht allen Sängern zu Gebot und haben bei den meisten einen härtern, heftigern auch wohl gellenden Klang.

Die Kopftöne setzen im Sopran meist bei dem zweigestrichnen e oder f, im Tenor meist bei dem eingestrichnen f oder g ein, obwohl, wie schon S. 345 gesagt, diese Gränze bei verschiednen Individuen derselben Klasse abweichend und bei demselben Individuum beweglich ist. Der Alt macht wenig, der Bass selten oder nie von Kopfstimme Gebrauch; jener könnte sie nur im Nothfalle für das zweigestrichne c oder d, dieser für das eingestrichne es oder e gebrauchen, worauf hier keine weitere Rücksicht zu nehmen ist.

Von den Gränzbestimmungen der vier Stimmklassen ist mehr oder weniger dasselbe zu sagen; man findet in jeder Klasse Individuen, deren Umfang nach Tiefe oder Höhe bedeutender oder geringer, deren Mitteltöne etwas mehr nach der Höhe oder Tiefe gerückt oder ausgedehnt, deren tiefe Töne stärker, deren hohe milder sind**). Demun-

*) Kenntniss der Schlüssel und Uebung in ihrem Gebrauch müssen hier (allenfalls unter Hinweisung auf die allg. Musiklehre des Verf. S. 17) vorausgesetzt werden.

**) Daher kann es nicht befremden, wenn man auch bei den Lehrern abweichende Bestimmungen findet; in früherer Zeit wollte man sich mit Einem Schema für alle Stimmen

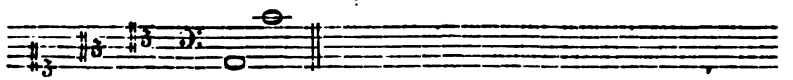

geachtet werden sich die obigen Bestimmungen als Grundmaass für die Mehrzahl der Sänger wohl bewähren, und eben auf ein solches Grundmaass kommt es dem Komponisten hauptsächlich an.

Zwischen diesen vier Hauptklassen treten nun noch Mittelklassen auf, von denen wir nur den Mezzosopran — eine Stimmgattung, die die Mitte hält zwischen Sopran und Alt und etwa vom kleinen b oder a bis zum zweigestrichnen f oder g — und den Bariton — eine hohe, sich dem Tenor nähernde Bassstimme, die vom grossen A bis zum eingestrichnen f reicht — zu merken; die Mitte beider Stimmen würde etwa von f bis c oder d gehen. Der Mezzosopran wird jetzt stets im Diskant- oder Violinschlüssel gesetzt*), der Bariton im F-Schlüssel. Ausserdem unterscheidet man auch wohl hohen und tiefen Sopran, Tenor und Bass, Alt und Kontraalt (*contralto*, tieferer Alt**); doch sind alle diese Nebenabtheilungen nur von untergeordneter Bedeutung.

Wichtig aber im hohen Grade ist das Studium und die lebendige für immer festgestellte Einprägung der Hauptklassen. Zunächst muss es einleuchten, wie übel berathen ein Komponist ist, der den Stimmen etwas zumuthet, das sie nicht oder doch nur unbefriedigend zu leisten vermögen; — und wie voll sind, wenn wir eine Masse von Kompositionen durchgehen, die Stimmblätter von Sätzen, die stark erschallen sollen und in zu grosser Tiefe matt verloren gehen, — oder von zu hoch gelegten, die falsettirt oder heftig herausgestossen werden müssen und beiläufig die Sänger erschöpfen, während sie sanft, ausdrucksvoll, edel hervortreten sollten! und wieviel schöne, tiefgefühlte Gedanken sind auf solche Weise ihrer Wirkung zum Voraus verlustig!

Dann aber — und dies erachten wir wegen seiner Rückwirkung auf den Geist des Komponisten für noch wichtiger — bietet jede Stimmklasse durch ihren besondern Umfang, durch die eigenthümliche Lage ihrer Mitteltöne u. s. w., durch den hierdurch unterstützten Karakter ihres Klangs und ihrer ganzen Weise dem Komponisten ein festes Karakterbild, bieten alle vier Klassen ihm einen Kreis bestimmter, ka-

---

behelfen, was denn wohl mehr bequem als richtig erscheint. Selbst die Zeit ändert hier vielfach. So haben Bach und Händel ihre Altstimmen bis zum kleinen f (der Venetianer Benedetto Marcello sie bis zum kleinen d) hinunterführen dürfen, weil ihre Chöre mit Knaben — mit grellern und tiefern Stimmen — besetzt wurden, während unsre Sängerinnen, mit denen unsre Chöre meist besetzt werden, selten so tiefreichende und in der Tiefe so kräftige Stimmen haben. — Wir werden schon hier gewahr, dass das Studium der bewährtesten Meister ohne Berücksichtigung der Verhältnisse leicht irre führen kann.

*) Er erhielt früher auch wohl seinen C-Schlüssel auf der zweiten Linie, so dass die fünf Linien von klein a bis eingestrichen h reichten. Wohlangemessen, — wenn die Unterscheidung wichtig wäre.

**) Ziemlich von gleicher Stimmlage war die von den Franzosen, z. B. zu Glucks Zeit, mit *haute-contre* bezeichnete Stimme, ein um drei, vier Stufen höher liegender Tenor.

rakteristischer Ideal-Personen und befördern so im Komponisten das, worauf zuletzt in der Kunst alles ankommt: sie heben ihn aus dem Allgemeinen, Abstrakten, Unbestimmten in das Gebiet der bestimmten Wahrheit, des Individuellen und Karakteristischen; und zwar in grossartiger Weise frei von allem kleinlich und eng Persönlichen. Es sind hier nicht einzelne Menschen mit den Zufälligkeiten und Besonderheiten, die an jedem haften, sondern es sind in grossem Styl*) in grossartiger Auffassung die bedeutungsvollen Gegensätze, die sich in der Natur des Menschen herausstellen: der Diskant und Alt weiblich, der Tenor und Bass männlich; — der Diskant jugendlich, jungfräulich, zu froher leichter Bewegung, auch zu heisser weiblicher Leidenschaftlichkeit geneigt, der Alt mehr matronenhaft, ernster und inniger, weicher elegischer Rührung, tiefer Klage und Trauer seine Weisen darbietend, der Tenor jünglinghaft, bald für schmelzende Innigkeit, bald für glühende Leidenschaft erregt, der Bass männlich reifer, von kernignachhaltiger Kraft, würdig und ruhig, aber gewaltsamer Ausbrüche der Leidenschaft fähig; — die hohen Stimmen, Diskant und Tenor, heller, beweglicher, die tiefen Stimmen, Alt und Bass, dunkler, ruhiger.

Alle diese Andeutungen — denn wer könnte ohne eine förmliche Abhandlung so inhaltvolle Karaktere erschöpfend schildern! — können eben nur Hinweisungen auf den reichen und in jedem Zug bedeutsamen Gegenstand sein; weder sie noch eine viel vollständigere Schilderung können ihn erschöpfen, sie können und sollen nur aufmerksam machen, die eigne Beobachtung wecken und leiten. Diese aber darf kein Komponist sich erlassen oder vor dem Angewinn einer sichern und tiefen Verständniss fallen lassen; überall muss er den Klang und die ganze Weise jeder Stimmklasse an ganzen Massen im Chorgesang, wie an möglichst vielen Einzelnen beobachten und sich möglichst klar machen, dabei jede Besonderheit — sie sei auch noch so reizend — die er an diesem oder jenem Sänger gewahrt, sorgfältig von dem Bilde des Ganzen absondern, so dass ihm nur das reine aber volle Bild des Klassenkarakters vor dem innern Auge bleibt. Die rein persönlichen Besonderheiten, die an Einzelnen karakteristisch hervortreten, sind ebenfalls, aber nicht hier, sondern auf einer andern Stufe, ein wichtiger Gegenstand für das höhere Studium.

Es ist wohl nicht zu leugnen, dass die ältern Komponisten, namentlich Händel und Seb. Bach — und vor allen der erstere — in der treuen Beobachtung der Stimmkaraktere es den neuern zuvorgethan haben und dass dieser Treue ein grosser Antheil an dem Erfolg ihrer Kompositionen beigemessen werden muss; namentlich ist dies von ihren Chorkompositionen, besonders bei Händel zu erweisen,

*) Vergl. Th. I, S. 273, Allg. Musiklehre S. 375.

der oft mit nicht eben tieferfundnen oder energisch verarbeiteten Sätzen entschieden bedeutendere Wirkung erlangt, als seine Nachfolger mit ihren oft geistig-tiefern und reicher entwickelten Gedanken. Dies liegt zunächst darin, dass keiner Stimme so leicht etwas zugemuthet wird, was sie nicht gut gewährt, — dann dass schon durch die gewissenhafte Scheidung der Stimmgebiete die vier Grundkaraktere festgestellt und auseinandergehalten wurden. Der alte Meister hatte das wahrhaft dramatische Prinzip*), das in aller (mehr als einstimmigen) Komposition lebt, erkannt und sich zu eigen gemacht:

er wollte nicht selbst sprechen, sondern die Personen seines Drama's — die Stimmen sollten sprechen, jede wie es ihr eigen und recht wäre.

So gewann er vier lebensvolle, freibewegte, innig und eigenthümlich beseelte Persönlichkeiten, deren Wechselrede und Gegenspiel schon als Ausdruck frischer und gesund-selbständiger Wesen anzieht, wenn selbst das, was sie eben miteinander zu verkehren haben, von minderer Anziehungskraft wäre. Im Gegensatze dazu wollen neuere Komponisten oft nur sich selber hören lassen und die Stimmen sind ihnen nur Werkzeuge zu beliebigem Gebrauch, Unterthanen, die ohne eignen Willen und Karakter sclavisch nur sagen und thun sollen, was der Alleinherr eben will. Da wird denn der Alt in den Diskant, der Bass in den Tenor hinaufgetrieben, jedem wird zugemuthet, was ihm nicht recht und eigen ist und somit das reizende Gegenspiel mannigfaltiger Karaktere in einer nirgends gerechten Uniformität aller Stimmen gehemmt und unterdrückt.

Dritter Abschnitt.

Die Sprache nach ihrer musikalischen Natur.

Wenn der Verein von Sprache und Musik im Gesang ein sinngemässer, kein gegenseitig störender sein soll, so muss es verwandtschaftliche Beziehungen für beide, etwas Gemeinsames in beider Natur geben und der Komponist muss sich dessen bemächtigen. Dieses Gemeinsame muss nicht blos in dem geistigen Inhalt liegen (eine Gemeinsamkeit des geistigen Inhalts, der Idee kann auch zwischen unvereinbaren Künsten, z. B. zwischen Poesie oder Musik und Malerei statt haben ohne Macht, die unvereinbaren zu verschmelzen) sondern in ihrem wirklichen — geistig-leiblichen Wesen. Und dies ist allerdings zwischen Sprache und Musik vorhanden.

*) Vergl. Th. II, S. 112.

Wir finden in dem geistleiblichen Wesen der Sprache alle musikalischen Elemente wieder, nur allerdings in der den Sprachzwecken gemässen Gestaltung. Eben hierauf beruht die Möglichkeit, beide sinngemäss zu verschmelzen. Die tiefe Auffassung jener Elemente ist eine der wichtigsten Grundlagen für Gesangkomposition.

1. Die Laute.

Erstens bietet uns die Sprache eine grosse Reihe von Klängen dar in ihren Lauten. Hier werden bekanntlich zuerst die Selbstlaute (Vokal) von den Mitlauten, und in beiden Reihen die Mittel- und Mischlaute von den einfachen, so wie hier wieder die im Wesentlichen gleichen aber im Grade der Schärfe oder Milde von einander abweichenden unterschieden.

Am wichtigsten sind uns hier die Selbstlaute, die wir in folgender Reihe

I, E, A, O, U

aufstellen; wir haben den spitzesten und feinsten vorangestellt, gehen von da zu dem Mittelvokal A und von diesem weiter zu den dunklern und dumpfern. Im A tritt die Stimme vollkommen ungehemmt aus der für ihren Vollklang günstigsten Mundhaltung und Mundöffnung hervor, im E und noch mehr im I wird sie durch die innre Mund- und Zungenhaltung zusammengedrückt und geschärft, im O und noch mehr im U wird sie durch die äussere Mundhaltung im Heraustreten gehemmt und verdunkelt.

Es folgt schon hieraus: dass man die Gesangpartien, die am hellsten, ungetrübtesten hervortreten sollen, mit keinem Laut günstiger, als mit dem A, mit keinem ungünstiger, als mit I und U verbinden darf.

Jeder dieser Vokale hat Abstufungen grösserer Helle oder Schärfe und Dumpfheit, — es ist z. B. ein spitzeres und ein milderes I, (Y) ein dreifaches E zu unterscheiden; ferner stellen sich zu den Vokalen noch die Doppellaute, die theils wieder nur Färbungen der ursprünglichen Vokale sind, — z. B. Ü und Ä nichts als Modifikationen von I und E, — theils Verknüpfungen von verschiednen auch in der Verbindung noch getrennt bleibenden Vokalen, z. B. Au, Ei u. s. w. *). Wir haben also auch hier einige Kerngestalten, die mannigfache zuletzt in einander übergehende Umgestaltungen oder Umfärbungen erfahren.

Zu den Vokalen als ihr Vor- oder Nachlaut kann sich zunächst der Hauchlaut H gesellen, die fühlbar und hörbar gewordne Aus-

*) Es ist vielleicht nicht überflüssig, anzumerken, dass alle unterscheidbar bleibende Doppellaute im Gesang wo möglich dergestalt umgewandelt werden, dass der erste Laut als A erscheint; z. B. Geist, Einer, Euer wird wie Ga—ist, A—iner, A—üer ausgesprochen, — die zweite Hälfte des Doppellauts gleichsam zum nachfolgenden Laut gezogen. So gewinnt der Gesang eine Reihe günstiger A's, die die Sprache nicht hat.

athmung, das Zeichen einer heftigern Erregung im Athemlebensprozess.

Die Mitlaute (Konsonanten) endlich sind besondre mittels dieser oder jener Organe des Mundes gebildete Klänge, die sich den Vokalen zugesellen (wie auch ihr Name zeigt) und ihre körperlichere Abgränzung bilden. Auch sie stellen sich in gewisse Gruppen zusammen, — z. B. die Folgen von w—v—f—ff, b—p, d—t—th, s, ss, c, — oder verknüpfen sich nach Art einiger Doppellaute unterscheidbar mit einander, z. B. pf, st, z oder ct.

So bietet uns also die Sprache eine Reihe mannigfacher Klänge in verschiednen Graden und Verschmelzungen, deren jeder seine besondre musikalische Wirksamkeit, seinen besondern Klangkarakter hat. Wenn gleich nicht hier, sondern erst in der Musikwissenschaft hierauf näher eingegangen werden kann, so musste doch an diese Seite der Sprache erinnert werden; denn jedes lebhafte und festgehaltne Gefühl von dem Ausdrucksvollen und Bedeutenden in der Sprache kann im Komponisten zu einem karaktervollen Moment der Komposition erwachsen. Es ist auf das Bestimmteste, namentlich an Gluck, dem grossen Sprachmeister unter den Musikern, nachzuweisen: dass der vollendete Gesangkomponist nicht blos den allgemeinen Sinn seiner Aufgabe, nicht blos die Bedeutung des einzelnen Worts, sondern auch den Klang jedes bedeutsam eintretenden Lauts in den Kreis seiner Empfindung und daher seiner Schöpfung zieht, dass bei ihm die Weise, der Ton das Wort, — aber auch der Laut den Ton färbt, gestaltet, belebt und dass so das ausgebildete Gefühl und Bewusstsein vom Körper der Sprache zu einer mächtigen Hülfsquelle der Komposition wird *).

2. Der Rhythmus.

Das zweite Gemeinsame der Sprache mit der Musik ist der Rhythmus, der sich in beiden durch Längen und Kürzen, durch grössere oder mindere Stärkegrade, Betonung ausspricht. Für die Musik sind diese rhythmischen Mittel, ist der Rhythmus überhaupt von weit höherer Bedeutung und Nothwendigkeit, als für die Sprache, deren Sinn in den Worten ungleich bestimmter und darum fasslicher und schnell treffender ist. Daher wird man leicht gewahr, dass die Sprache sowohl viel ärmer ist an Abstufungen der Betonung und des Verweilens, — wie wenig hat sie unsrer Reihe von Betonungen vom härtesten *fortissimo* des ganzen Orchesters bis zum säuselnden, ganz verhallenden *pianissimo*, oder vom flüchtigsten Hundertachtundzwanzigstel bis zur Taktnote oder mehrern verbundnen Taktnoten entgegen zu stellen! — als auch viel unbestimmter; — denn bei ihr sind jene genauen Ab-

*) Eben dies ist der Grund, warum man seine Werke nur mit ihrem Urtext (S. 332) vollkommen erfassen und mit vollem Erfolg studiren kann.

messungen, die unser Taktsystem gewährt, nicht vorhanden, weil sie ihrer nicht bedarf, ja sie sind eben desswegen gegen den Geist der freien, für sich bleibenden Sprache. Bei aller dieser Unbestimmtheit oder mindern Bestimmtheit hat aber die Sprache bekanntlich ihre feststehenden Momente der Betonung und des Verweilens, die entweder aus dem Sprachbau oder aus dem gegen einander abzuwägenden Sinn der einzelnen Worte hervorgehn.

Diese feststehenden Momente müssen nun auch im Gesang festgehalten werden; eine kurze oder betonte Silbe, ein dem Sinn gemäss hervorzuhebendes Wort darf nicht unbetont bleiben oder zurücktreten in der Komposition.

Allein mit dieser allgemeinen Regel ist noch wenig gethan. Denn nun kommt erst die bestimmtere und reichere musikalische Rhythmik und Accentuation herzu und hebt die sprachlichen Accente aus ihrer Unbestimmtheit und Beschränktheit zu sich empor; auf der andern Seite muss aber in gewissen Verhältnissen die Musik von ihrer scharfen Bestimmtheit nachlassen, um die freie fliessende Sprache nicht unzeitig und unangemessen zu hemmen und zu zwängen. So bildet sich aus dem Rhythmus der Sprache und der Musik, — so einig beide ihrem Grunde nach und so verschieden in ihrer Entwickelung, — ein drittes Wesen, das man nicht zu beherrschen hoffen darf, wenn man nicht jede Seite, also namentlich den sprachlichen Rhythmus für sich tief empfunden, erkannt, sich angeeignet hat.

Man betrachte einige im sprachlichen Rhythmus ziemlich übereinkommende Zeilen:

1) Gemächlich schreitet er, —
2) Geduldig leidet er, —
3) Gelinde zieht der Bach, —
4) Gewaltig reisst der Strom, —
5) Gebrochen sinkt er hin, —
6) Gestürzt erbebet er. —

Sie lassen sich in sprachlicher Beziehung — kleine Abweichungen (zwei lange Silben statt einer kurzen und einer langen) bei Seite gelassen — füglich auf ein einziges Grundmaass,

⏑ — ⏑ — ⏑ —

auf den Wechsel von kurzen und langen Silben bringen. Aber welch eine Mannigfaltigkeit erwächst hier durch den Zutritt der bestimmenden musikalischen Rhythmik! Unterscheidet man die sechs Zeilen nur obenhin nach dem ungefähren Gewicht ihres Inhalts, so ergeben sich gleich zunächst fünf oder sechs verschiedne Rhythmen; —

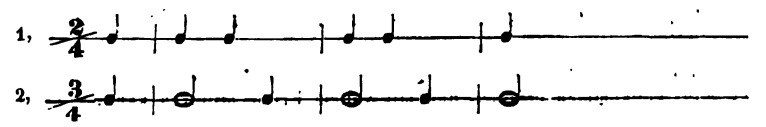

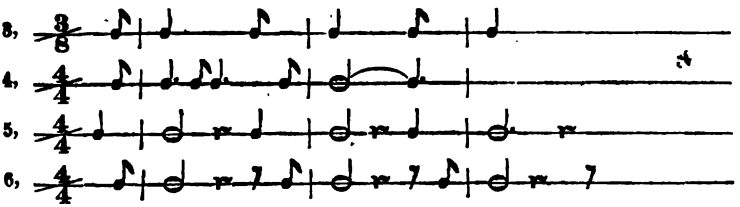

geht man aber auf den Sinn und das Gewicht der einzelnen Momente in den Texten näher ein, so ergeben sich noch ganze Reihen verschiedner, bald in einer, bald in einer andern Beziehung ausdrucksvoller Rhythmen; es könnte z. B. der zweite Text so, —

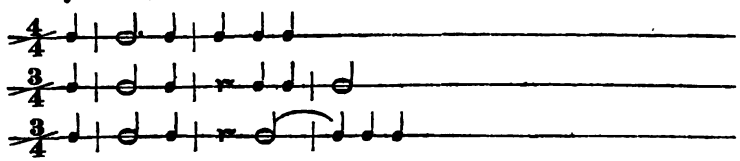

der dritte so, —

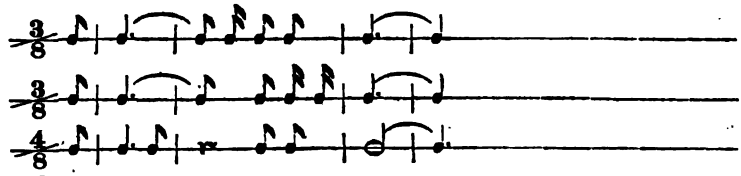

der sechste so

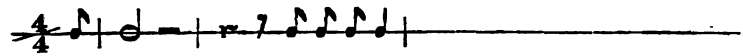

aufgefasst werden. Dass beide Reihen von Fällen die hier möglichen und wirksamen Gestaltungen des Rhythmus nicht erschöpfen, ist klar.

Ein rhythmisches Klangmittel ist noch besonders zur Sprache zu bringen; das ist der Reim. Dieser rundet die Versformen so entschieden, so sinnlich nachdrucksvoll (und bisweilen so innerlich beziehungsvoll) ab, dass ihm in der Komposition schwer widerstreht werden kann. Aber eben desswegen, und weil Jeder des Reims und seiner Gewalt von selbst inne wird, haben wir nicht nöthig, hier weiter von ihm zu handeln.

Das dritte Gemeinsame endlich zwischen Sprache und Musik ist

3. der Tonfall.

Die Sprache hat ihre Melodik so gut und durchaus von gleichem Sinne, wie die Musik. Die Stimme des Sprechenden hebt und senkt sich, stetig oder schweifend, jenachdem seine Stimmung sich modifizirt, erregter oder beruhigter, stetiger oder schwankender wird; die Sprache hebt und senkt sich in weitern oder mässigern, gleichern oder ungleichern Schritten, jenachdem die Stimmung gewaltsamer oder gemässigter ist; ja im lebendigsten Affekt treten sogar Andeutungen be-

zeichnender Intervalle, Ueberziehen aus einer Tonstufe in die andre, kurz alle Elemente des (melodischen) Tonwesens hervor. Dies alles ist nicht — oder nur ausnahmsweise in den Momenten des höchsten Affekts — so bestimmt und so klar fasslich, wie in der Musik, eben weil in der Sprache neben den festbestimmten Ausdrücken des geistigen Inhalts die Laute des verhülltern Seelenlebens nur den zweiten Rang einnehmen. Allein wenn auch verhüllter, so behalten doch alle diese Tonbewegungen ihre Bedeutung und werden durch den Eintritt der wirklichen Musik in die Sprache bestimmter und damit gesteigert. Dass also dieser tonische Inhalt der Sprache von der höchsten Bedeutung für die Komposition, dass ein vollkommnes Gelungensein der letztern ohne Einklang des Tonischen — oder geradezu genannt Seelischen — in Sprache und Musik nicht denkbar ist, bedarf hiernach wohl keines weitern Beweises.

Fassen wir nun diese gesammten Sprachmittel wieder zu einem jetzt in allen seinen Gliedern oder Bestandtheilen erkannten Körper zusammen: so können wir an der Sprache in ihrer Ganzheit dieselben zwei Grundbestimmungen inne werden, die sich auch in der Musik (überhaupt in allen Künsten) herausstellen.

Zunächst ist die Sprache fähig, sich in einer gewissen Wohlgestalt, in einem mannigfaltigen und doch ebenmässigen Spiel aller ihrer Elemente zu zeigen; dies ist die Anmuth oder allgemeine Schönheit der Form. Sie beruht erstens auf einem wohlgeordneten Wechsel der Laute, namentlich der Vokale, in dem sowohl die eintönige Anhäufung desselben Lauts, als das grelle und zu häufige Widereinanderstossen der einander zu fremden, zu widerstrebenden Laute vermieden und ein sanfter aber lebensvoller Schwung der Lautirung gewonnen ist; zweitens auf einer ebenmässigen und doch frei entfalteten Rhythmisirung; auf einem anmuthig wechselnden und ebenmässigen Spiel der Accente in Länge und Kürze, Schwere und Leichte der Betonung; drittens auf einem Tonfall des Redenden, der in schwungvoller und dabei sanfter, von heftiger Bewegung wie von starrem oder trägem Stehenbleiben gleich entfernter Weise in der Sprache selbst eine Ahnung, einen Abglanz von Melodie durchschimmern lässt, ohne doch die Gränze von Sprache und wirklicher Musik zu überschreiten. Dies ist die allgemeine oder äussere Schönheit der Sprache, der Ausdruck von dem sichern, anmuthig leichten Walten und Wohlgefühl des Redenden in derselben. Sie ist mehr oder weniger in der Sprache jedes Volks vorhanden und in jeder durch den ausgebildeten Sinn des Redenden zu erhöhen; in der deutschen Sprache ist sie nach dieser oder jener Seite vielleicht nicht so schimmernd als in mancher andern, aber dafür mannigfaltiger als in den meisten, selbst die griechische nicht ausgenommen, — die italische nun gar nicht. Der höchste Meister aber

scheint hier Göethe zu sein. Seine Sprache im rechten Munde darf Musik heissen; manches seiner Gedichte, z. B. der Fischer

„Das Wasser rauscht, das Wasser schwoll,"

müsste selbst den des Inhalts unkundigen Ausländer bewegen und, bei erwecktem Musiksinn, wenigstens mit einer Ahnung des allgemeinen Inhalts — des Elementes, in dem es webt — berühren.

Sodann berührt aber, wie wir oben angedeutet haben, die Sprache schon in ihrer Aeusserung vielfältig und oft höchst mächtig dieselben Saiten der Empfindung, der Leidenschaft, die durch den feststehenden Sinn der Worte zum Hörer sprechen; — und hier kann sich im Ganzen keine Sprache mit der unsrigen messen; wenigstens ist ihr keine eben hier überlegen.

Nach alle diesen Beziehungen nun muss die Sprache beobachtet, in ihren vorzüglichsten Schriftstellern und Dichtern studirt, es muss im Leben selbst der Ausdruck der verschiednen Stimmungen und Affekte, vom Zustande der Beruhigung bis zur höchsten Aufregung der Leidenschaften belauscht, es muss die eigne Sprachweise zur Reinheit jedes Lauts, zu jener Wohlgestalt der Sprache, zu dem treffenden Ausdruck der Affekte durch Lautlesen und aufmerksam geregeltes Selbstreden ausgebildet werden. Je getreuer man sich hier einarbeitet, je feiner und tiefer man beobachtet, je hingegebner man sich der leidenschaftlichen Gewalt des lebendigen Worts überlässt und sie damit zu seinem Eigenthum macht: desto reicher wird der Geist für Gesangkomposition, für Musik überhaupt befruchtet werden.

Vierter Abschnitt.

Der Inhalt des Gesangtextes.

Die nächste und folgenreiche Betrachtung gilt dem Inhalt, der sich in der Sprache für den Gesang darbietet, durch den das Wort der Sprache zur Aufgabe, zum Text für den Gesang wird.

Hier tritt uns nun vor allem vor Augen, dass der Geist durch das Organ der Sprache ungleich bestimmter und damit schneller entschieden, schneller verstanden sich kund giebt, als durch das Organ der Musik. „Ich liebe, ich hasse, ich freue mich, ich traure" — jedes dieser Worte ist sofort und unzweideutig verstanden, sobald es vernommen ist. Wieviel Umschweife, welchen Aufwand von einzelnen Anregungen braucht die treffendste Musik, um eine dieser Stimmungen in der Vorstellung des Hörers hervorzurufen! — Allerdings hat sie dann auch mehr gethan, als dem einfachen Ausdruck der Sprache möglich war.

Hiermit tritt nun eine wichtige, durchgreifende Wahrheit für die Gesangkomposition vor das Auge. Im Bunde der Sprache und Musik ist

die Sprache — der Text das Bestimmende und die Musik das Bestimmtwerdende

vermöge der höhern Kraft der Bestimmtheit in der erstern.

Nach dem Inhalte des Textes ist vor allem zu bestimmen:

ob derselbe zur Komposition geeignet?

Es ist aber dann weiter nach ihm zu bestimmen,

in welcher Weise er komponirt werden kann? —

oder um es auf den uns schon geläufigen Ausdruck der Kunstlehre zurückzuführen:

die Form aller Gesangkomposition bestimmt und entwickelt sich nach den vom Text gebotenen Verhältnissen.

Wir werden in diesem und im zehnten Buch (im vierten Theil des Lehrbuchs) sehen, dass in der Gesangkomposition, — abgesehen von einigen neu hinzukommenden, — alle bisher uns bekannt gewordnen Kunstformen wiederkehren. Sie alle werden ergriffen und umgebildet nach dem Erfodern des jedesmaligen Textes. Der letztere Punkt, — in welcher Weise ein an sich komponirbarer Text behandelt werden könne oder müsse, — wird in den folgenden der Gesangkomposition gewidmeten Abtheilungen Schritt für Schritt zur Erörterung kommen. Hier beschäftigt uns die erste Frage, die wir nun genauer so fassen:

welcher Inhalt der Sprache geeignet sei zur Komposition? —

Alles nun, was überhaupt durch die Sprache offenbart wird, lässt sich auf drei Formen des Bewusstseins, oder des geistigen Lebens zurückführen.

Die erste ist die Form der Bezeichnung oder Schilderung, die sich darin bethätigt, einen irgendwie wahrgenommnen äussern Gegenstand ohne weitere Beziehung auf das Innerliche des Anschauenden festzuhalten oder dem Hörer zur geistigen Anschauung zu bringen. Schon die blosse Nennung eines Gegenstandes: der Baum, der Horizont, — noch bestimmter jede Verknüpfung dieser Nennung mit näherer Bezeichnung, der blütenbedeckte Fruchtbaum, der Nachthimmel in seiner Sterne Pracht, — eben so jede Erzählung eines wirklichen oder vorgestellten Ereignisses: die Schlacht ist geschlagen, — oder jenes homerische

Eos mit Rosenfingern entstieg dem Bett des Tithonos,
Sterblichen Menschen das Licht und unsterblichen Göttern zu bringen

fällt unter den Begriff dieser Form, gleichviel wie gedrängt oder ausgedehnt, wie anziehend (und in welchem Sinn) oder nicht die Aeusse-

rung, und welches ihr Gegenstand ist. Der Beschreibende oder Schildernde kann daher auch sich selber zum Gegenstand seiner Darstellung werden: „ich bin so oder so gestaltet, — ich wanke gebeugt dahin, mir ist die Stirn vom stolzen Lorbeer umkränzt, von der dunkeln Cypresse überschattet," — dies alles sind Aeusserungen derselben Klasse.

Die zweite Form umfasst die Aeusserungen des in unzähligen Gestaltungen der Zu- und Abneigung, des Verlangens und Abweisens u. s. w. sich bewegenden Gefühls- oder Seelenlebens. Alle Ausdrücke des Wohlgefühls oder des Leidens, des Hoffens oder Zagens, der Liebe und Freude, des Hasses und der Trauer können als Beispiele gelten.

Die dritte Form ist die der Vernunftthätigkeit. Alles was die Vernunft als absolut nothwendige Grund- oder aus andern Vernunftsätzen gefolgerte Wahrheit feststellt, z. B. die Grund- und Lehrsätze der Wissenschaft, die Gesetze des Rechts und der Sitte, die Glaubenssätze einer Religion, — gleichviel ob einer dieser Sätze in künstlerischer Form erscheint, z. B. jene Verse des Dichters:

Das Leben ist der Güter höchstes nicht! —
In deiner Brust sind deines Schicksals Sterne! —

gehören hierher.

Nur die zweite Reihe von Aeusserungen ist der Musik, der Sprache des Gefühls- oder Seelenlebens, gleichartig. Die Bewegungen der Seele, von der einfachen Empfindung an bis zu den Ketten von einzelnen bald einstimmigen bald einander fremdern oder widersprechenden Gefühlsmomenten, die wir als Stimmungen, als ganze Lebensperioden der Seele auffassen, die uns einen Einblick in das ganze Geistesleben, eine Ahnung der in ihm waltenden Idee gönnen: das alles ist der Musik eigen, folglich von ihr theilnehmend aus der sprachlichen Aeusserung aufzufassen und wiederzugebähren. Dagegen sind die Sphären der reinen Vernunftthätigkeit und der Schilderung, ist Gedanke und Bild oder Anschauung dem Wesen der Musik fremd. Es wird keines weitern Beweises bedürfen, dass alle Beispiele, die wir für die erste und dritte Reihe sprachlicher Aeusserungen gegeben, an sich selber nicht musikalisch, nicht zu musikalischer Auffassung geeignet sind. Allerdings kann man zu jenen Worten Töne gesellen, — wo wäre das nicht möglich*)? — aber der Inhalt beider wird nicht zusammengehören, eins wird dem andern widersprechend und störend, das Wort gereicht der Musik zur blossen Last und Hemmniss und die Musik erstickt das ihr fremde Wort mit seiner Bedeutung.

Wir haben hier von einer scharfen Sonderung des sprachlichen Inhalts ausgehen müssen, um feste Anhaltpunkte zu gewinnen, durften

*) Gretry erbot sich scherzweis, eine holländische Zeitung zu komponiren.

uns dabei sogar von solchen Momenten nicht ganz abwenden, bei denen schwerlich irgend ein nur oberflächlich mit der Musik Bekannter — und nicht durch äusserliche Verhältnisse Genöthigter oder Verleiteter — an Komposition denken wird; wem kann es ernstlich einfallen, sittliche oder wissenschaftliche Wahrheiten für sich selber in Musik setzen zu wollen? Allein in dem Gebiete, wo voraussetzlich allein von Komposition die Rede sein kann, tritt der Inhalt des Textes nicht so rein einseitig hervor; er ist entweder, 1) ein gemischter, so dass Schilderung und Gedanke (wie in jenen homerischen Versen) — oder Schilderung und Gefühl (wie bei jenem Redenden, der seine Stirn vom stolzen Lorbeer, von der traurigen Cypresse umzogen sieht) — Gefühl und Gedanke, oder alle drei Formen geistiger Thätigkeit sich verknüpfen; oder er ist 2) ein solcher, der noch eine tiefere Beziehung verschwiegen oder nur angedeutet in sich trägt, zu der das Geäusserte nur die Andeutung ist, gleichsam wie das Räthsel zu seiner Lösung. Ein Beispiel letzterer Klasse ist jenes Goethesche Gedicht:

Ueber allen Gipfeln ist Ruh,
In allen Wipfeln spürest du
Kaum einen Hauch;
Die Vögelein schweigen im Walde;
Warte nur, balde
Ruhest du auch.

Die Schilderung tiefster stillster Naturruhe ist hier nur die Hülle, die die geheime Hoffnung eines verwundeten Herzens, bald zur letzten stillsten Ruhe zu gelangen — denn für das Begehr einer andern wäre das Gedicht zu viel und seine Bewegung, so still und so tief! zu innig — uns mehr verräth als offenbart. Eben dieses zart jungfräuliche Geheimniss ist der Reiz, die Seele — der wahre Inhalt des Gedichts; im Verhältniss zu ihm wird die geschilderte Umgebung, wie die Natur im Verhältniss zum Menschen, zur Allegorie.

Ja endlich kann 3) ein an sich selber blos gedankenmässiger oder beschreibender Inhalt durch irgend ein Verhältniss zu unserm Seelenleben eine solche feststehende Bedeutung für das Gefühl erhalten haben, dass wir dieses in ihn hineinzutragen gereizt sind, sobald er sich uns auf künstlerischer Bahn nähert. Dies ist unter andern mit den Glaubenssätzen der Fall. Das Bekenntniss, dass wir an Einen Gott, Schöpfer Himmels und der Erden glauben, enthält an sich einen — gleichviel aus und mit welchem Grunde von der Vernunft für wahr angenommnen Gedanken, mit dem das Gefühl unmittelbar gar nichts zu thun hat. Wird aber das

Credo in unum deum,
factorem coeli et terrae!

aus gläubigem Mund, oder gar im Namen aller, die sich in erhebendem

Weihegefühl, in Freudigkeit und Hoffnungseligkeit zu dem Einen bekennen, angestimmt: so sind es nicht mehr die Worte und ihr nächster Inhalt, jener Vernunftsatz, — es ist die Bedeutung, die das erweckte Gemüth an sie knüpft und durch sie sich neu angewinnt, die durch die Worte spricht und ihnen eine der Musik zugängliche Beziehung erst verleiht.

In all' diesen gemischten Verhältnissen ist nun allerdings die Entscheidung nicht so einfach und leicht, wie in den einfachen, von denen wir ausgegangen. Die Verknüpfung von Schilderung und Gedanke kann nicht zur Komposition führen, da beide Faktoren nicht musikalisch sind. Die Verknüpfung von Gefühlsmomenten mit Momenten der Schilderung oder Vernunftthätigkeit, — oder der Hinzutritt einer nur verhüllt angeregten oder von aussen herzugetragnen Stimmung und Erregung des Gefühls kann das Ganze in die musikalische Sphäre heben.

Allein hier kommt, — wie jeder voraussieht, — alles auf die Macht und Ausdehnung an, die jedes der verschiednen Momente im Verhältniss zu den andern an sich hat. Wo Gedanke und Schilderung nach der in sie gelegten Bedeutung und der ihnen gegönnten Breite der Darstellung vorwalten, da wird das Gefühlsmoment zurücktreten und Komposition gar nicht, oder nur in untergeordneter Weise statt haben können; wo das Gefühl mächtig den Vorrang behauptet, wird es in der Komposition die an sich unmusikalischen Momente der Gedankenform oder Schilderung übertragen.

Die entschiedensten und darum am kräftigsten verdeutlichenden Beispiele der erstern Reihe bieten uns die Dichter des klassischen Alterthums überall. Auch nicht Ein Gedicht von einiger Bedeutung wird sich aufweisen lassen, in dem nicht — ganz gemäss dem objektiv nach aussen gewendeten Sinn der Alten — Schilderung und Gedanke mit höchster Uebermacht vorwalteten. Selbst von den Chören, in denen ihre Dramatiker auf die höchste Mitwirkung der Musik*) rechneten, selbst von denjenigen Chören, in denen die Wellen des Affekts am höchsten aufschlagen, gilt dies durchaus. So, wenn in den „Schutzflehenden" des Aischylos (Uebersetzung von Droysen) die Danaiden in bitterster Angst vor den nahe drängenden Verfolgern ausrufen:

Du holmreich Land! du theures Heiligthum!
Was werd' ich dulden, ach in Apia wohin
Entfliehn, wo dunkle Stätte finden, auszuruhn?
Ein schwarzer Rauch möcht' ich fliehn,
Zeus Wolken nach von hinnen ziehn,
Lautlos verschwinden,
Möcht' ein leiser, leichter Staub
Emporgeweht flügellos verfliegen!

*) Nur dass die griechische, überhaupt die alte Musik eine ganz andre war, als die unsre. Man vergl. einstweilen die Art. des Verf. über gr. Musik im Universallexikon der Tonkunst.

Nein fluchtlos bliebe hier nicht meine Furcht! —
Und dunkelwogend pocht das Herz in meiner Brust!
Des Vaters Wort, es traf mich, ich vergeh' vor Angst! —
So werd' der Tod eh' mein Theil,
Hoch aufgeknüpft im bittren Seil,
Eh' diesen Busen
Rührt der Gottverfluchten Hand,
Eh' will ich todt, will ich des Todes Raub sein.

Wo find' ich einen Ort nur, hoch in luft'ger Höh',
Um den die nebelfeuchte Wolke wird zu Schnee,
Ein stilles, jähes, gemseneinsames, abgrundschwindelndes
Adlernistendes Felsgehäng,
Tiefen Sturzes Zeuge mir,
Eh' dieser Brautnacht dunkelem Fluch mein brechend Herz
anheimfällt?

und so fort! Angst, tiefe Bekümmerniss, heftige Gemüthsaufregung bis zum Entschlusse des Selbstmords erfüllen hier die Seele der Redenden, sprechen aus dem Ganzen des Gedichts; aber stets und überall, fast in jedem einzelnen Zuge tritt die Empfindung in das äusserlich Anschaubare über, das der Musik fremd, der Komposition unerreichbar ist, ja ihr ungeachtet der zum Grunde liegenden Gemüthsbewegung widerstrebt. An die Stelle des unmittelbaren Gefühlsausdrucks sind Reflexionen in Gestalt von Gleichnissen oder Nennung und Schilderung von Stätten getreten, deren in der Angst gedacht, zu denen hinverlangt wird. Dies alles ist dem reinen und unmittelbaren Gefühlsausdruck der Musik fremd und unerreichbar, also störend; die reinen Accente der Klage, oder Angst, oder welcher andern Empfindung, die die Musik auf „holmreich Land — Apia — ein schwarzer Rauch — Zeus Wolken nach" u. s. w. fallen lassen muss, werden lächerlich gemacht durch den Widerspruch mit dem Textinhalt aller dieser Momente. Und umgekehrt werden alle diese Züge des Gedichts in dem allgemeinen, ihnen fremdbleibenden Musikaufguss ertränkt. — Und dies ist eines der musikgünstigsten Beispiele die man in der gesammten Poesie der Hellenen finden wird*).

Zwischen den sprachlichen Aeusserungen also, die durchaus der

*) Dass man auch zu solchen ungeeigneten Gedichten Noten setzen kann, versteht sich, wie es denn auch schon öfters nicht blos in neuester Zeit, sondern früher von Reichardt, ja schon vor drei Jahrhunderten geschehen ist. Auch können sich in solcher wie in jeder andern Komposition anziehende Momente zeigen und diese sowohl, wie die Neuheit oder Seltenheit des Unternehmens, die nie ganz zu ertödtende Macht des alten Dichters, der scenische Reiz — können auch solchen Unternehmungen Gunst gewinnen. Demungeachtet kann nie ein Kunstwerk im höhern Sinne des Worts entstehen, wo ein unversöhnlicher Widerspruch der beiden zu demselben sich vereinenden Künste das Wort durch den Ton und den Ton durch das Wort aufhebt oder entkräftet.

Musik fremd und denen, die ihrem Eintritt unzweifelhaft günstig sind, steht eine Reihe solcher, in denen musikalische und widermusikalische Tendenzen sich in unzähligen Abstufungen mischen, so dass man allerdings in jedem einzelnen dieser Fälle zu erwägen hat, ob und wiefern hier Komposition statthaft sei. Diese Prüfung ist nicht blos dazu nöthig, das durchaus der Komposition Unzugängliche zu vermeiden, sondern sie zeigt sich auch, — wie wir weiterhin sehen werden, — bei der Form der Komposition von erheblichem Einfluss.

Fünfter Abschnitt.

Die Form des Textes nach den allgemeinsten Bedingungen.

Setzen wir nun einen der Musik zugänglichen Inhalt voraus, so kommt es noch auf dessen Form an, die gewissen Bedingungen unterliegt, um die Komposition zuzulassen oder zu begünstigen. Hier ist es zuerst die rednerische Form, die Weise, wie der Inhalt sich geistig darstellt, die unsre Betrachtung herausfodert.

Das Gefühl kennt an sich nur eine gerade, unumwundne Aeusserung; der Verstand aber kann seinen Inhalt ebensowohl verneinen, verkehren und verstellen; als aufrichtig hingeben, er kann also auch das, was er am innern Gefühl wahrgenommen, verneinen, verläugnen oder verstellen. Nicht das Gefühl ist Verstellung oder verstellt, sondern an die Stelle seiner stets aufrichtigen Aeusserung wird vom Verstand eine andre geschoben.

Diese Verläugnungen oder Verfälschungen, die übrigens mancherlei Gründe haben können, vermag eigentlich die Musik so wenig als das Gefühl sich wahrhaft anzueignen; sie kann nur durch den Widerspruch, in den sie mit dem Worte des herrschenden Verstandes tritt, die Falschheit errathen lassen, kann die Stimmung, welche die Falschheit im Redenden antrifft oder hervorruft, verrathen — und damit allerdings den Ausdruck, das Karakterbild des sich Verleugnenden, Verstellenden vollenden. In den allermeisten Fällen wird aber der innre Widerspruch ihre Kraft brechen, oder doch ihre Wirkung schwächen.

Aus diesem Gesichtspunkt ist es der Musik leichter, sich bejahenden, als verneinenden Aeusserungen anzuschliessen. Ich liebe dich nicht, — ich freue mich nicht, — dies sind Aeusserungen, die das Gefühl was sie nennen, zugleich verneinen. Die Gleichgültigkeit, die Betrübniss (oder welcher Gegensatz nun im Sinne behalten wird) ist im Gemüth und muss also der Inhalt der Komposition sein; aber sie trifft mit dem Ausdruck Freude zusammen und in diesem Widerspruche

von Wort und Musik kann die letztre nicht mit so sichrer, ungestörter Kraft treffen, als wenn sie vom übereinstimmenden Worte bestätigt und bestärkt wird.

Aus gleichem Grunde sind Ironie und Verstellung der Musik nicht zusagende und sie nicht begünstigende Formen. Es hiesse allerdings, der schöpferischen Geistesmacht ungerecht misstrauen und der Kunst unbefugte Schranken ziehen, wollte man diese und ähnliche Formen schlechthin als unstatthaft bezeichnen; doch scheint es wohlgerathen, auf die in ihnen liegende Schwierigkeit hinzudeuten, damit sie nicht dem Schaffenden unerwartet als ein unenträthseltes Hemmniss störend werde. So kann denn allerdings in Nebenmomenten eines grössern Ganzen, oder bei leichter zu fassenden oberflächlichen Aufgaben, z. B. bei komischer Musik, auch Ironie und Verstellung als zulässige Form gelten. Wollte man sie aber für ein grösseres und ernstlichen Tendenzen bestimmtes Ganze, oder auch nur für Hauptmomente eines solchen gebrauchen: so würde der Musik schon durch diese Form des Textes ihre eigentliche Sphäre, die der aufrichtigen und darum tieftreffenden, das Gemüth tiefbewegenden Wahrhaftigkeit verschlossen.

Ein schlagendes Beispiel giebt hierzu das Goethesche Gedicht, die erste Walpurgisnacht, wenn man es für musikalische Behandlung bestimmen will, wie von Mendelssohn geschehen ist. Dieses Gedicht stellt bekanntlich die Anhänger der alten deutschen Gottheiten in ihrer Bedrängniss durch die Bekenner des Christenthums, in ihrer Zuversicht, dass das reine Licht (angeblich ihr Glaube) doch siegen werde, dar, wie sie sich als Hexen und Zauberer verstellen, um die abergläubigen Christen zu verscheuchen und, von jenen ungestört, den nächtlichen Götterdienst auf dem Brocken feiern zu können. Abgesehn von allem, was sich über die Grundidee des Ganzen zu bedenken giebt und was schwerlich einem Komponisten unsrer Zeit und ihres Bewusstseins gestattet, mit der Kraft und Glut eigner Ueberzeugung auf sie einzugehen, sind diese Hexen- und Spukchöre, die das Gedicht fodert, kein wahrer Spuk, ihr Inhalt ist nicht von denen, die sie darstellen, geglaubt und darum für sie subjektiv wahrhaftig; sondern es ist von ihrer Seite und für die Hörer verübte Verstellung, — und zwar nicht eine im leichten Scherz verübte, sondern zu ernsthafter Wirkung, auch im Gedicht zu einer solchen bestimmte. Die Komposition kann hierauf nur mit Ernst eingehen, auch sie kann nicht im leichten Scherz darüber hingleiten, sondern muss uns den Spuk in all' seiner — vorgeblichen Wirklichkeit, Wildheit u. s. w. darstellen; — und doch ist es kein Spuk, ist alles nicht wahr. Diese Unwahrheit — oder Halbwahrheit und Halbheit (aus dem musikalischen Gesichtspunkte) konnte zu interessant unterhaltenden und anregenden Momenten in der Komposition, zu Beweisen vom Talent des Komponisten Anlass geben, nicht

aber zu den tiefern weil wahrhaftern Wirkungen, die bei gleichem Talent eine dem Wesen der Musik eignere Aufgabe möglich gemacht hätte.

Abgesehen nun von der rednerischen Form des Ausdrucks ist auch das äusserliche Maass desselben, — die Länge der Rede, — von Bedeutung für die Komposition. Allerdings ist das Wort in gewisser Beziehung gleichsam nur das Thema für die Musik, das sie nicht blos auszusprechen, sondern auszulegen und auszuführen, durch Wiederholung und Ausführung reich zu erfüllen und tiefer zu beseelen hat. Allein hierzu darf eben das Wort, der Text nicht zu ausgedehnt sein, um der Musik nicht noch weitere Ausdehnung oder flüchtiges Ueberhingehen aufzudrängen, — und eben so wenig zu eng gemessen, damit sie für ihre Ausführung auch genügenden materiellen Anhalt finde ohne ungebührliche Wiederholung des Wortes. So finden sich z. B. in den Dramen des Kalderon ganze Partien, die dem Inhalte nach zur Komposition gar wohl geeignet wären, wenn sie nicht das der Musik noch zuträgliche Maass überschritten. Umgekehrt sind viele der zur Komposition bestimmten und dem Inhalte nach durchaus — ja verführerisch musikalischen Gedichte in Goethe's Singspielen (z. B. in Jery und Bätely, Scherz List und Rache u. A.) für die geeignete, ja nothwendige Kompositionsform zu kurz. Dass übrigens auch hier besondre Verhältnisse die zu kurzen wie die zu langen Texte annehmbar machen können, bezeugen sogleich die unzähligen Kompositionen von Kyrie eleïson und Amen.

Dieses Hinderniss verknüpft sich mit dem früher erwähnten in einer, den Dichtern wohl zusagenden Form, in der Antithese. Mag diese nun gedrängt, — wie etwa „Sieg oder Tod!" „Kurz ist der Schmerz und ewig ist die Freude!" — oder in wiederholender Fortführung (wie oft bei Kalderon) auftreten, immer wird der Raum für den Ausdruck der beiden Seiten fehlen, von denen die eine, die zur Hebung der andern angeregt wird (z. B. in jenem Wort der Jungfrau von Orleans die Erinnerung an den entschwindenden Schmerz bei der Vorahnung, dem emporflügelnden Gefühl der Seligkeit) doch nicht unempfunden bleiben kann.

Zuletzt ist die äussere Sprachform in Erwähnung zu bringen. Der Musik ist jede, der Vers, wie die ungebundne Rede zugänglich. Die letztere lässt ihr, abgesehen von den nach den Gesetzen der Sprache und des Ausdrucks gebotenen Rücksichten, volle Freiheit, ist daher für alle Formen, die der freiesten Bewegung bedürfen, günstiger. Der Vers bringt dafür dem Musiker schon den Reiz — aber freilich auch die Fessel eines bestimmten Ebenmaasses der Bewegung und ist für alle leichter, heiter zu fassenden Aufgaben, in denen dieser Reiz besondre Geltung hat, so auch für alles, was seinem

Inhalte nach gemessen und scharf ausgeprägt aufzutreten hat, begünstigend.

Von den vielen Versarten, deren besondre Erwägung hier nicht nöthig ist, nähern sich einige, z. B. die jambischen Verse, der Freiheit der Prosa, während andre eine mehr und mehr eigenthümlich und scharfgezeichnete Form haben. Es leuchtet von selbst ein, dass letztere, — so anziehend sie auch an sich, als das ebenmässig und dabei reich und eigen ausgestaltete Aeussere des Gedichts sind, so gewiss sie selbst dem Musiker bisweilen zu eigenthümlichen Wendungen Anlass und Sporn sein können, — doch in den meisten Fällen gar leicht dem Komponisten zur Fessel werden und ihn nöthigen, entweder den Versbau aufzulösen, oder um seiner Erhaltung willen den Sinn des Gedichts — hiermit aber auch die tiefere Bestimmung der Komposition — fallen zu lassen. Eins oder das Andre ist namentlich bei der Komposition antiker Versmaasse oder neuerer ihnen nachgebildeter Verse (z. B. Klopstocks) kaum zu vermeiden. Wenn z. B. Mendelssohn gleich im ersten Chor der sophokleïschen Antigone singen lässt:

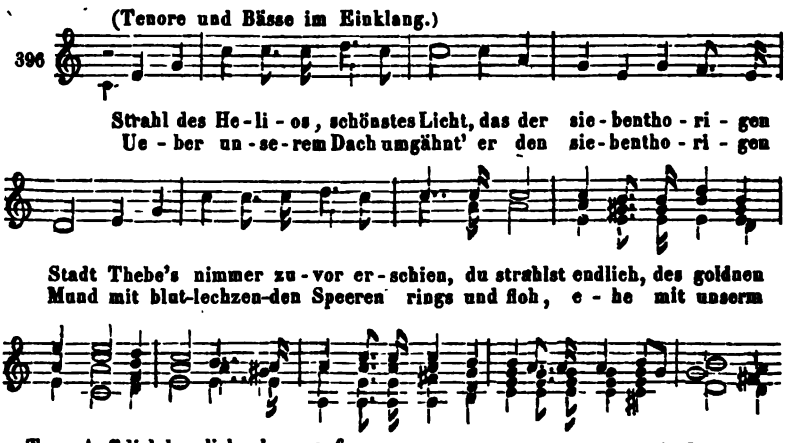

so kann nicht übersehen werden, dass die Einschnitte, die die Musik, dem Versmaasse folgend, in die zusammengehörenden Worte bringt: „.... siebenthorigen Stadt — Thebe's, ... umgähnt' — er, ... den Schlund — füllen," — und zuletzt: ..... „Umkränzung — tilgt Hephaistos in Fackelglut" — gegen den Sinn und Zusammenhang des Inhalts verstossen, dass hier das Versmaas und nicht der Inhalt des Gedichts dem Komponisten die Gliederung seiner Weise vorgezeichnet hat. Dies hätte nur dadurch vermieden werden können, dass er den Versbau aufgelöst und sich getreu dem Inhalt — und zwar nicht blos der allgemeinen ungefähren Stimmung, sondern tiefer allen Bewegungen

und Vorstellungen des Gedichts — hingegeben und gewidmet hätte. Allein — das war wiederum unmöglich; denn der Inhalt dieses Chors, wie der aller griechischen Poesie, erwies sich für unsre Musik, — für das was die Musik im Laufe zweier Jahrtausende geworden und uns nach unser aller Bedürfniss und Bewusstsein wirklich ist, — unzugänglich und unerregend. Der Fehler hat also seinen ersten Grund in der Wahl eines Gedichts, das der Komponist als ungeeignet zur Komposition erkennen musste; er trat nur deutlicher heraus auf den Anstoss des selbständig und energisch ausgebildeten Versbaues, der nicht zu Gunsten eines doch unmusikalischen Textes aufgegeben werden mochte.

Soviel, um im Voraus auf die Momente hinzuweisen, die bei der Gesangkomposition von erstem Einflusse sind. Das Nähere kommt theils bei den einzelnen Kompositionsformen, theils in der Musikwissenschaft zur Sprache.

Ueberleitung.

In allen folgenden, der Gesangkomposition gewidmeten Abtheilungen der Lehre knüpft nur die Entwickelung, getreu dem oben S. 356 ausgesprochnen Grundsatze, bei dem Text an und fragt, — nachdem festgestellt worden,

dass und wiefern derselbe überhaupt für musikalische Auffassung geeignet, also ein wirklicher Gesangtext ist,

bei jedem einzelnen nach:

in welcher Weise er zu komponiren sei?

Hier ergeben sich zuerst die verschiednen Formen der Gesangkomposition, jede in ihrer innern Nothwendigkeit, — sodann knüpft sich hier die Betrachtung an, wie jede dieser Formen für jeden besondern Text, oder wie jeder Text nach seiner Besonderheit und in jeder seiner Partien aufzufassen und zu behandeln sei; mit einem Worte: das Textstudium. Es versteht sich von selbst, dass jede Lehre, — wie weit man sie auch ausdehnen mag, — hier nur anleiten und eine Strecke weit zu grösserer Sicherung geleiten kann, während das Textstudium an jeder einzelnen Aufgabe für Komposition einen neuen Gegenstand für seine Bethätigung findet und für jeden Komponisten nur mit dem Ende seiner Thätigkeit mit Fug sein eignes Ende erreicht.

Die Wichtigkeit dieses Studiums ist wohl jedem einleuchtend; man darf aber zusetzen: sie ist grösser, als bisher von den meisten Komponisten angenommen worden. Wie viel Werke, wie viel Opern und Oratorien namentlich sind gefallen, — sind schon vor der ersten niedergeschriebnen Note zum Untergang unrettbar bestimmt gewesen, wieviel Talent und Arbeit ist verloren gegangen durch entscheidenden

Fehlgriff in der ersten Grundlage, in der Wahl, Ausbildung, Verwendungsweise des Textes!

Und doch ist vielleicht die Rückwirkung solcher Fehlgriffe auf den Künstler noch verderblicher. Auf der einen Seite die Erschütterungen des Misslingens, um so herber, je unerklärlicher sie mit dem gerechten Bewusstsein von Talent und redlicher Arbeit zusammenstossen; auf der andern Seite das noch gefährlichere sich Dreinergeben in eine Bethätigung seines Berufs bei dem geheim nagenden Bewusstsein innrer Unwahrhaftigkeit; und selbst bei äusserlich glücklichem Erfolg der Gedanke, dass dieser Erfolg mit seinem ganzen Gewicht in die Wagschale der Halbwahrheit oder Unwahrhaftigkeit fällt. Denn das Falsche oder Unwahre wirkt und wuchert in seinen Folgen so gewiss fort, wie das Wahre, um so nachdrücklicher, je bedeutender Talent und Ruf des Irrenden und je glücklicher der äussere Erfolg, der sich leicht an den schon anderweit erworbnen Ruf hängt und kaum die Möglichkeit eines Grundirrthums begreifen lässt. Nach allen Seiten Beweggründe genug, auch das ernstlichste Textstudium nicht zu schwer, nicht erlässlich zu finden. —

Wir kehren zur Entwickelung zurück.

Schon oben (S. 360) ist darauf hingewiesen worden, dass zwischen den beiden Extremen, — dem durchaus musikalischen und dem durchaus nichtmusikalischen Text, — eine unberechenbar abgestufte Reihe von solchen Texten stehe, die bald mehr bald weniger für musikalische Auffassung geeignet seien; auch ist bereits ausgesprochen, dass der Grad und die Weise musikalischer Befähigung eines Textes und sein näherer Inhalt von Einfluss sei auf seine Behandlung; — endlich, dass ein an sich weniger oder gar nicht musikalischer Text durch mitwirkende Verhältnisse für die Musik gewonnen werden könne.

Auf diesem Punkt ergiebt sich uns schon die erste Kunstgestaltung, in der Wort und Musik zusammentreten, die jedoch nicht der Gesangmusik angehört, auch keiner besondern Unterweisung bedarf, daher hier in der Einleitung betrachtet und beseitigt werden kann.

Es ist

das Melodrama.

Im Melodrama wird bekanntlich das Wort des Dichters gesprochen, nicht gesungen; es ist also an sich oder unter den obwaltenden Umständen nicht geeignet oder bestimmt, selbst Musik — im Gesang aufgenommen zu werden. Allein dies schliesst zweierlei nicht aus.

Erstens das einfache Vorhandensein der Musik und ihr nur äusserliches nicht verschmelzendes Zusammentreffen mit dem Wort. Wie dies im wirklichen Leben zufällig geschieht, so kann es in einem Kunstwerk absichtlich zu künstlerischer Wirkung herbeigeführt wer-

den. Wenn also in einer dramatischen Scene kriegerischen Inhalts von ferne (z. B. bei der Scheidung des Max Piccolomini von Thekla und Wallenstein) die Rufe der andrängenden oder abziehenden Schaaren gehört werden, so erkennen wir in dieser Einmischung der Musik eine nähere Bezeichnung der hier eingreifenden Verhältnisse. Wenn zu dem Monolog der Jungfrau

Die Waffen ruhn, des Krieges Stürme schweigen

nach der Anordnung des unsterblichen Dichters „hinter der Scene Flöten und Hoboen" ertönen, so bedeuten sie uns nicht blos äusserlich Klänge des Friedens, wie sie wirklich bei solchem Anlass gehört werden mögen, sie giessen auch den Balsam des Friedensgefühls in die Brust, die die Kriegsnoth der Franken mit empfunden, und lassen die schmerzliche Klage der Jungfrau,

Doch mich, die all' dies Herrliche vollendet,
Mich rührt es nicht, das allgemeine Glück,

durch den Gegensatz tiefer uns zu Herzen gehen. — Auch Gesänge können in solchem Sinne melodramatisch neben dem Wort erschallen, so z. B. das Hochamt im Faust neben den Angstworten Gretchens und den Zuflüsterungen des bösen Geistes.

Diese Art des Melodrama bedarf offenbar keiner weitern Anleitung. Wie die erfoderlichen Tänze, Märsche, Gesänge zu komponiren, ist oder wird anderwärts gelehrt; welcher Musik es bedarf, bestimmt das Gedicht.

Zweitens kann aber auch die Musik im Melodrama nicht als ein blos äusserliches, gleichsam zufällig mit der Rede zusammentreffendes Ereigniss, sondern als ein andres Organ des Dichters geltend werden, um in freier künstlerischer Weise die Stimmung des Redenden, oder auch die seine Stimmung motivirenden Verhältnisse, — z. B. die Nähe unsichtbarer geheimnissvoll einwirkender Geistesmacht, oder (mehr materiell andeutend) einem Klagenden gegenüber die hartschlagende Schicksalsmacht u. s. w. — zur Ahnung, oder der Vorstellung näher zu bringen. So fodert Goethe für die phantastisch-poetischen Momente des Euphorion im Faust melodramatische Musikbegleitung, um jenem Flügelflammenleben die einzig eigne Atmosphäre zu bilden.

Hier ist die Musik ganz formfrei, sie ist Fantasie in weitester Bedeutung des Worts, nähert sich der Weise, wie Rezitative begleitet und mit Zwischensätzen u. s. w. durchflochten werden, findet also die nöthige Anweisung wiederum an andern Orten der Lehre.

Die nähere Würdigung der Gattung des Melodrama gehört nicht hierher, sondern in die Musikwissenschaft. Uns aber dient ihre Betrachtung zum Uebergang in die Gesangkomposition.

Zweite Abtheilung.

Das Rezitativ.

Erster Abschnitt.

Allgemeiner Anblick der Form.

Wir haben schon jenen Gegensatz in das Auge gefasst:

Das Wort (die Sprache) kann ganz ungeeignet sein, in Musik überzugehen, oder es kann durchaus dazu geeignet, durchaus musikeigen sein.

Das letztere ist der Fall, wenn sich im Worte nach Inhalt und Form bestimmt und genügend ein Moment des Seelenlebens, der Musik werden kann, ausspricht.

Ist dies nun der Fall, ist ein solcher Moment bestimmt und in geeigneter Form ausgesprochen, so muss ihm naturnothwendig auch eine bestimmte Form in der Musik entsprechen, die Musik muss Satz, oder Periode, oder Lied werden, oder irgend eine zusammengesetztere, aber bestimmte und festabgeschlossne Gestalt haben.

Nun ist aber ein Mittelfall — und zwar in mancherlei Weisen — möglich. Es kann ein Text sich aus der Sphäre der natürlichen Sprache in die der Musik erheben, aber noch nicht zu fester Musikform hinführen, mithin eine Form hervorrufen,

die zwischen der Weise der Sprache und der Musik mitten inne steht.

Dies ist die Form des Rezitativs. Sie wird also ebenfalls durch die Weise des Textes motivirt.

Ein Text kann nämlich erstens über die Sphäre des Nichtmusikalischen hinausgehen, er kann musikalisch angeregt, erregt sein; aber die Anregung ist nicht kräftig oder bestimmt genug, um eine bestimmte, feste Musikform hervorzurufen. Wenn z. B. im Evangelium des Lukas die Geburt Christi verkündigt ist und die Erzählung (2, 13) fortgeht, —

> Und alsobald war da bei dem Engel die Menge der himmlischen Heerschaaren, die lobten Gott, und sprachen:

so ist hier eine so freudige Erregung durch die Botschaft und in der Erwartung des himmlischen Lobgesangs erweckt, dass man in die Saiten greifen und die Rede in Gesang überführen möchte. Aber noch

ist die musikalische Erregung nicht fest geworden; nicht in jenen Worten, sondern im folgenden Vers ertönt der wirkliche Lobgesang. Jene Worte sind, musikalisch zu reden, der Gang zu dem festen Satze des Lobgesangs; sie bedingen die Rezitativform.

Oder der Text kann zweitens an sich selber kein Bedürfniss musikalischer Gestaltung haben, aber er ist Theil eines grössern Ganzen, das der Musik angehört, das komponirt wird. So, wenn Jesus in der bekannten Erzählung des Matthäus (26, 10) zu den Jüngern spricht:

> Was bekümmert ihr das Weib? Sie hat ein gutes Werk an mir gethan.

Hier ist in den Worten des Textes kein Bedürfniss musikalischer Gestaltung vorhanden. Nehmen wir aber an, dass derselbe in einem grössern und komponirten Gedichte aufgenommen würde, — wie er denn in der grossen Passionsmusik Seb. Bachs seine Stelle gefunden, — so könnte und müsste auch er in die Musik aufgenommen werden und so ergäbe sich für ihn wiederum die Form des Rezitativs.

In dieselbe Form gehören drittens solche Aeusserungen, die — wenn auch rein aus dem Gefühlsleben — entgegengesetzte Stimmungen gedrängt neben einander stellen. So die Verkündigung des Jesaias (54, 8)

> Ich habe mein Angesicht im Augenblick des Zorns ein wenig vor dir verborgen; aber mit ewiger Gnade will ich mich deiner erbarmen,

in der vorherrschend die tröstliche Versicherung, aber dicht dabei die Erinnerung an den bangen Augenblick des Zorns zum Ausdruck kommt.

Dessgleichen viertens solche Aeusserungen, die, wenn gleich von einer einigen Stimmung voll, doch dieselbe in der Form der Anschauung oder Schilderung laut werden lassen, wie z. B. der Zuruf aus dem Jeremias (25, 34)

> Heulet nun, ihr Hirten*), und schreiet, wälzet euch in der Asche, ihr Gewaltigen über die Heerde! Denn die Zeit ist hier, dass ihr geschlachtet und zerstreuet werdet und zerfallen müsset, wie ein köstliches Gefäss.

In all diesen Fällen stellte sich die Form des Rezitativs als nothwendig desswegen dar, weil der Text in sich selber noch nicht zu der Bestimmtheit oder Ausschliesslichkeit einer festen Stimmung gelangt war, die eine feste Musikform motiviren konnte. Nun aber ist zuletzt fünftens noch des Falls zu gedenken, dass ein Text zwar durchaus musikalischer Stimmung und Form ist, die erstere aber in so gewaltsamer Aufregung, in so überwältigender Leidenschaft ausbricht, dass für sie jede festere Musikform nur eine ungehörige Schranke, eine un-

*) Es sind, wie sich von selbst versteht, die Fürsten der Völker gemeint.

wahre Mässigung wäre. Hier also würde der festere Gesang sich wieder auflösen in rezitativische Form; — ein Fall, der nicht hier, sondern erst bei der Form der Scene im vierten Theil zur Sprache und Anwendung kommen kann.

Wir haben schon oben das Rezitativ als eine Mittelform der natürlichen und der Musiksprache bezeichnet. Beide haben bekanntlich (S. 349) dieselben Elemente der Stimmung und ihres Ausdrucks, Klang, Rhythmus, Tonfall, in sich, nur dass diese, — und namentlich Tonfall und Rhythmus, besonders aber der erstere, — in der Sprache unbestimmt bleiben, in der Musik sich aber zur Bestimmtheit erheben. Dies ist also der Grundunterschied in der Form der Rede und des Gesangs; folglich liegt hier auch der vermittelnde Uebergangspunkt. Die Rede geht in Gesang über, wenn sie ihren unbestimmten Tonfall (und Rhythmus) bestimmt; der Gesang wird zur Rede*), wenn er von dem bestimmten Tonfall (und Rhythmus) der Musik zu dem unbestimmten der Sprache zurückgeht.

Jetzt können wir das Wesen des Rezitativs ganz einfach bezeichnen:

das Rezitativ ist eine zu musikalischer Bestimmtheit erhobne Rede.

Es behält also in allem Uebrigen die Eigenschaften der Rede, namentlich die höchste Worttreue und die Freiheit von jeder festabgeschlossnen Musikform, erhält aber für den unbestimmten Tonfall der Rede bestimmten, oder — im allgemeinsten Sinne des Worts, (Th. I, S. 26) Melodie.

Die Melodie des Rezitativs kann aber nicht eine bestimmt in sich abgeschlossne und damit eine musikalisch festausgeprägte Stimmungen bekundende Form (eines Satzes, einer Periode u. s. w.) folglich nur die Form des Ganges haben, — wiewohl wir längst und vielfältig erfahren, dass diese sich der festern Form des Satzes annähern kann. Dies folgt aus dem bei dem Text und Anlass des Rezitativs Vorausbemerkten.

Da sich in jeder Melodie irgend eine harmonische Grundlage ausspricht, so fehlt diese auch der Melodie des Rezitativs nicht; das Rezitativ bewegt sich über irgend einem Akkord, oder irgend einer Reihe von Akkorden. Aber da es überhaupt keine bestimmtgeschlossne Form hat, so bedarf es auch keines bestimmten Modulationsgesetzes. Es

*) Dieser Fall mag seltner motivirt und erfahren sein, er ist aber weder unerhört, noch unberechtigt. Wer die grosse Dramatikerin Schröder-Devrient gehört hat, z. B. in Meierbeers Hugenotten, der wird bemerkt und tief mitempfunden haben, wie sie in den äussersten Momenten des Entsetzens den Gesang auf Augenblicke fallen und das Wort mit seiner unbestimmtern Modulation — gleichsam wie sich im Schreck oder Entsetzen die Glieder entstricken, ihre Haltung und Bestimmung verlieren, — walten lässt, wo jede festere Tonfolge ein unwahrer Halt und Trost wäre.

wählt seine harmonische Unterlage nur nach dem innern Bedürfniss seines Inhalts und ist sogar an die im Wesen gewisser Akkorde oder der Modulation überhaupt liegenden Gesetze (nothwendige Fortschreitung gewisser Töne oder ganzer Akkorde, Zusammenhang der auf einander folgenden Harmonien) weniger streng gebunden, als irgend eine andre Musikform. Es ist daher auch nicht im Mindesten an Einheit der Tonart oder Schluss in einer Haupttonart — etwa der zuerst ergriffnen — gebunden, obwohl es in der Regel eben sowohl wie die ganz unmusikalische Rede das Bedürfniss haben wird, sich ein bestimmtes und deutliches Ende zu setzen, also einen musikalischen Schluss zu machen.

Zur schnellern und treffendern Angabe der Harmonie, wie zur äusserlichen Unterstützung des Gesangs (damit er die richtige Tonfolge sicher treffe und festhalte) bedarf das Rezitativ einer Begleitung. Allein diese kann von Haus' aus nur untergeordnete Bedeutung haben, wo die Rede noch nicht ganz und eigentlich Musik geworden ist; sie ist eben zunächst nichts, als Befestigung der Tonfolge.

Wir haben schon oben darauf hingedeutet, dass der Unterschied von Rezitativ und Rede mehr in der Bestimmung der Tonfolge als in der Bestimmung des Rhythmus, oder der Längen und Kürzen liege. Jene ist durchaus nothwendig; denn ohne sie würden wir eben die blos natürliche, gar nicht musikalische Rede vor uns haben. Dagegen ist eine bestimmte, festgeformte und festgehaltene Rhythmik dem Rezitativ, das eben keine bestimmt ausgeprägte Form hat, nicht eigen sondern eher zuwider. Daher ist ihm auch eine schärfere Ausmessung der Längen und Kürzen, das Takthalten — in genau gegen einander abgemessenen Vierteln, Achteln u. s. w. — durchaus fremd. Es unterscheidet nach den Gesetzen der Sprache und des Redeinhalts Längen und Kürzen, accentuirte und nicht accentuirte Momente, und zwar in verschiednen Abstufungen; aber es bleibt hierbei der Ungebundenheit der Rede getreu oder doch näher, als der Bestimmtheit des musikalischen Takts. — Wenn demungeachtet die Rezitative mit Noten bestimmter Geltung und in der Regel im Viervierteltakte geschrieben werden, so geschieht dies nur, um dem Sänger und der Begleitung, zumal im Orchester, einen festern Anhalt zu geben. Die niedergeschriebnen Viertel, Achtel, Sechszehntel u. s. w. sollen nicht streng gemessen werden, sondern nur Längen und Kürzen bedeuten, allenfalls in mannigfaltigen Abstufungen, — so dass also Achtel um ein Unbestimmtes kürzer als Viertel aber um ein Unbestimmtes länger als Sechszehntel u. s. w. gehalten werden; oft greift der Komponist zu längern oder kürzern Geltungszeichen, blos um den einmal erwählten Viervierteltakt auszufüllen *). Dieser aber ist ebenfalls nur eine

*) Um diese mehr äusserlich aufgedrungnen, als innerlich wahren Bezeich-

äusserliche Form, um das Gesammte von Gesang und Begleitung übersichtlicher zu machen; daher man eben ein für allemal*) diese breite Taktart gewählt hat, ohne besondre Bedeutung, also ohne die Nothwendigkeit, bisweilen zu andern Taktarten zu greifen.

Hieraus folgt schon von selbst, dass das Rezitativ auch kein eigentliches bestimmtes Tempo hat, sondern auch hierin nur der Stimmung der Rede folgt. Die Angabe des Tempo soll ebenfalls nur eine Andeutung des Grades von Bewegung sein, der der Erregung der Stimmung entspricht. Für die Begleitung, sofern sie zwischen die Gesangpartien als selbständiger Zwischensatz tritt, hat die Angabe des Tempo bestimmtere Bedeutung.

Soviel über das Wesen und die Form des Rezitativs im Allgemeinen.

Nun ist aber klar, dass dasselbe als eine Mittel- oder Uebergangsstufe noch mehr wie bestimmtere Gestaltungen geneigt sein wird, sich bald der einen, bald der andern Formgränze zu nähern, — bald der freien Rede getreuer zu bleiben, bald sich mehr und mehr der ausgebildeten Musik anzuschliessen.

Das letztere geschieht zunächst in der Begleitung. Von Grund aus ist diese blos äusserliche Stütze des Gesanges. Allein — sie ist nun einmal da und da geschieht es leicht, dass der Komponist auch sie inniger in sein Gefühl nimmt und sich ihrer bald zu äusserer Hülfsleistung bedient, — um den Takt auszufüllen, — bald zu wesentlicher Mitwirkung, zur vollständigern Ausprägung seiner Idee bemächtigt, — um die Stimmung oder Vorstellung des Sängers, oder die Verhältnisse, in denen (unter deren günstigem oder bedrängendem Einfluss) er erscheint, zu bezeichnen.

Hiermit ist der erste Unterschied in der Gattung des Rezitativs begründet. Das Rezitativ mit blos äusserlich helfender Begleitung heisst uns

einfaches Rezitativ

(*recitativo secco*) im Gegensatz zu dem

begleiteten Rezitativ,

(*recitativo accompagnato*) in welchem die Begleitung selbständige Bedeutung gewonnen hat. Einer solchen Begleitung kann dann da, wo

---

nungen wenigstens möglichst zu ersparen, hat J. F. Reichardt bei der Komposition Goethescher Monologe ohne alle Takteintheilung, in einer fortlaufenden Reihe von Achteln, Vierteln u. s. w. geschrieben. Allein der Vortheil dieser Auskunft — deren man bei richtiger Erkenntniss vom Wesen des Rezitativs ohnehin nicht benöthigt ist — wiegt den Verlust an Uebersichtlichkeit nicht auf; in Orchesterwerken wäre jene Abfassungsweise schlechthin verwirrend und störend.

*) Ausnahmsweise wird auch bisweilen der Dreivierteltakt gefunden. Dies kann gelegentlich bequemer sein, hat aber nach Obigem keine weitere Bedeutung.

sie als Einleitung, Zwischensatz und Schluss des Rezitativs erscheint, jede ihrem Inhalt gemässe Taktart und Bewegung zuertheilt werden.

Macht sich nun eine Begleitung von besondrer Bedeutung und Gestaltung nicht blos zwischen den Momenten der Rede, sondern auch während derselben geltend, — ist sie in ihren ausgeprägtern und festbestimmten Partien nicht blos Zwischensatz, sondern wirkliche Begleitung, gleichzeitig mit dem Gesange: so versteht sich von selbst, dass der Gesang selbst sich mehr oder weniger genau dem Taktmaass der Begleitung anschmiegen muss; diese Weise des Rezitativs heisst

taktmässiges Rezitativ,

(*recitativo a tempo*) wird übrigens ebenfalls so frei, wie das nöthige Zusammentreffen mit der Modulation der Begleitung nur irgend gestattet, vorgetragen.

Hiermit ist nun schon der rezitativische Gesang selber dem festern Wesen der Musik näher gekommen. Dies kann ebensowohl aus dem Inhalte des zu Singenden unmittelbar hervorgehen. In einem rezitativischen Texte können einzelne Partien eine so entschiedne und konzentrirte Stimmung haben, dass sie für sich allein eine feste Musikform, — wenn auch vermöge ihrer untergeordneten Stellung keine selbständige Komposition veranlassen. Diese erhalten dann Satz- oder sonst liedartige Form und heissen

Arioso.

So könnte z. B. der Anfang des 79 Psalms —

> Herr, es sind Heiden in dein Erbe gefallen, die haben deinen heiligen Tempel verunreiniget und aus Jerusalem Steinhaufen gemacht.
>
> Sie haben die Leichname deiner Knechte den Vögeln unter dem Himmel zu fressen gegeben und das Fleisch deiner Heiligen den Thieren im Lande.
>
> Sie haben Blut vergossen um Jerusalem her, wie Wasser; und war niemand, der begrub.

abgesehen von seiner psalmodischen Bestimmung und Stellung, die aus später zu erörternden Gründen auch ganz andre Formen zuliesse — füglich keine andre, als rezitativische Form erhalten, in den letzten Worten aber,

> Und war niemand, der begrub,

sich zu bestimmterer Gestaltung, zum Arioso, erheben.

Zweiter Abschnitt.

Das einfache Rezitativ.

Endlich beginnen wir nun, nach langen theoretischen Vorbereitungen, die praktische Gesangkomposition. Ueber jene mag uns das trösten, dass sie uns ein ganz neues Kunstgebiet zu eröffnen bestimmt und nöthig waren.

Die erste Aufgabe, die uns hier entgegentritt, ist die Komposition des einfachen Rezitativs.

In demselben ist, wie wir wissen, die Begleitung auf ihre einfachste Bestimmung beschränkt; sie soll, ohne eigenthümlichen Inhalt, blos äussere Stütze des Gesanges sein. Dieser ist also mit höchstem Uebergewicht Hauptsache, er ist fast alles in Allem. Eben darum beginnt die Lehre mit ihm.

Das Studium des einfachen Rezitativs ist aber von doppelter und höchster Wichtigkeit. Erstens um der Kunstform selbst willen, die in grössern Werken (oft sogar auch in kleinern) kaum zu umgehen ist. Zweitens, weil wir in ihm zuerst und auf das Leichteste und Kräftigste zugleich die Fähigkeit erwerben, ohne die ein wahrhaftes, tieferes Gelingen in der Gesangkomposition schlechthin unmöglich ist: das Wort zur Musik werden zu lassen, Wort und Musik auf das Innigste zu verschmelzen. Wo das nicht gelingt, da kann vielleicht eine interessante Musik neben dem Worte her gehen, kann auch im Allgemeinsten und Oberflächlichen (S. 364) die Stimmung vom Inhalte des Textes hergenommen sein. Aber alles Tiefere, Besondre und Karakteristische, die volle ganze Wahrheit, die volle Einigkeit, Einheit und Ganzheit des Kunstwerks in seinen beiden wesentlichen Bestandtheilen wird unerreicht bleiben, Wort und Ton werden sich in jedem einzelnen Moment (wenn nicht zufällig einmal das Rechte getroffen wird) fremd und störend berühren, das Wort wird in der Verhüllung einer ihm fremden Musik seine Bedeutung, ja seine Fasslichkeit verlieren, die Musik wird mit Worten beladen, die für sie ohne eigentliche Bedeutung, ihr nur ein unnützer, störender Beiklang sind; sie würde sich, — wenn man nicht an die Mitwirkung des vernünftigen Worts gewöhnt wäre, — als Solfeggio, etwa auf dem wohlklingenden A gesungen, freier bewegen und besser ausnehmen.

Diese innigste Vereinigung von Wort und Ton ist nun das einzig Wirksame, oder doch mit höchstem Uebergewicht Vorwaltende im einfachen Rezitativ. Die Begleitung ist, wie gesagt, im höchsten Grade untergeordnet; eine festausgebildete Musikform ist nicht vorhanden, — selbst des Arioso wollen wir uns vorerst enthalten; die Tonfolge

und Bewegung der Singstimme bestimmt sich einzig nach dem Sinn und Ausdruck der Rede, verzichtet also damit auf jeden Reiz einer selbständig entfalteten Melodie. So bleibt unser einziges Geschäft und unsre einzige Kraft die Ueberführung des Worts in Musik, — also die wahre Grundlage aller Gesangkomposition.

Wer auf dieses Studium mit Ernst, Anhaltsamkeit und immer tiefer eindringender Beobachtung eingeht, dem werden sich für die Gesangkomposition neue oft ungeahnte Kräfte und Mittel ergeben. Wer es versäumt, wer das Rezitativ, — das selbst von vielen bedeutenden Komponisten oberflächlich abgefertigt wird, — nur nach hergebrachter Routine übt und anwendet (was sehr, sehr leicht ist) der versäumt ein nach unsrer festen Ueberzeugung kaum zu ersetzendes Bildungsmittel.

Wir beginnen nun mit den einfachsten und unschwersten Aufgaben, mit der Komposition von Texten, die kurz, leichten Inhalts und günstiger Form sind. Die günstigste Textform ist aber für das Rezitativ die, welche ihm — als der freiesten Gesangweise — die freieste Bewegung gestattet, die ungebundne Rede. Von den Versarten sind die einfachsten (z. B. die jambischen) die günstigern; je eigenthümlicher das Versmaas und je schärfer es, z. B. mit Hülfe des Reims, ausgeprägt ist, desto mehr hemmt es den freien Fluss der Rede und den Ausdruck ihres Inhalts. Eine vorzügliche Fundgrube für Rezitativtexte ist die Bibel.

1. Textwahl und Textstudium.

Wir wählen als ersten Text die Worte:

> Da traten herzu die obersten Väter unter den Leviten und redeten mit ihnen im Lande Kanaan und sprachen:

aus Josua, 21, 1—2.

Dieser Text hat an sich gar nicht die Bestimmung musikalischen Vortrags; er ist eine vollkommen gleichgültige, wenigstens nicht höher gestimmte Erzählung. Nur im Zusammenhang eines grössern für Gesangvortrag geeigneten und bestimmten Ganzen, als untrennbarer Theil desselben (S. 369) könnte diese Rede Musik — und dann nichts anders, als Rezitativ werden. Wir nehmen an, dass wir es mit einem solchen Bruchstück eines im Ganzen musikalischen Textes (vielleicht eines Oratoriums) zu thun hätten. Hiermit sind wir berechtigt zur Komposition und haben nun eine der einfachsten Aufgaben vor uns.

Die Stimmung des Textes kann nur eine höchst ruhige, um nicht zu sagen untheilnehmende sein; nur einigermassen tritt eine gewisse Spannung oder Erhebung in sie, da wir auf die Rede der „obersten Väter," als auf etwas Wichtigeres, hingewiesen werden.

Nach dieser — hier sehr leichten — vorläufigen Verständigung lassen wir nun das Wort des Textes in uns sinnlich-lebendig

werden, indem wir ihn mit dem ihm gebührenden Ausdruck wiederholt laut aussprechen; wär' er tiefern Gehalts, so würden wir trachten müssen, uns in seine allgemeine Stimmung zu versenken. Beobachten wir uns nun bei dieser lauten Rede, so werden wir inne, dass der ganze Text sich in folgende mehr oder weniger scharf getrennte Glieder auseinander stellt:

1. 2. 3.
Da traten herzu — die obersten Väter — unter den Leviten — und
4. 5. 6. 7.
redeten mit ihnen — im Lande Kanaan — und sprachen.

von denen das zweite Glied den Gipfelpunkt des ganzen Textes bildet. Die Accente der Rede fallen hauptsächlich auf die mit 1 bis 7 bezeichneten Silben.

2. Wahl der Stimme und Tonart.

Sobald es vom Komponisten abhängt, wird er für jeden Text diejenige Stimme wählen, deren Karakter der Stimmung des Textes am entsprechendsten ist. Unser Text ist so wenig antheil- oder stimmungerregend, dass wir in ihm keinen Grund finden, eine oder die andre Stimmklasse vorzuziehen. Wir wählen also — ganz willkührlich — den Tenor; er ist wenigstens als höhere Stimme anregender und als männliche geeigneter für redenden Ausdruck.

Ebenso wird die Stimmung des Textes dem Komponisten auch die Tonart angeben, mit welcher er eintritt; — dass er an deren Festhaltung nicht gebunden ist, wissen wir bereits. Unser Text erweist sich auch hierin gleichgültig; wir dürfen ohne Weiteres die indifferente Tonart, C dur, als Standpunkt wählen, von dem wir ausgehen, — gleichviel ob wir in dieser Tonart bleiben, oder nicht.

3. Entwurf der Komposition.

Sobald wir nun den ersten Standpunkt festgesetzt haben, — es soll hier also C dur und zwar der tonische Dreiklang sein, — gelten uns zunächst die Stufen des ergriffnen Akkordes als die Tonpunkte, auf denen und durch die unsre in bestimmte Intervalle übergehende Rede sich zu bewegen hat.

Jeder Akkord ist uns nun wieder (Th. I, S. 214) ein Raum, innerhalb dessen sich unsre Melodie bewegt, bis sie ihn verlässt, um einen andern Raum, also einen andern Akkord, zu betreten. So auch ist jede Tonart ein nur grösserer Raum für die Entfaltung der musikalischen Rede. Innerhalb eines Raumes bleibt die ganze melodische Entwickelung auf das Einigste und Innigste verbunden; mit dem Austritt aus dem einen Akkord also in einen andern wird auch ein Fortschritt oder Abschnitt der Rede ausgesprochen, mit dem Austritt aus einer Tonart in die andre ein wichtigerer Fortschritt.

Es kommt also zunächst darauf an, einen Akkord so lange festzuhalten, dass er für den ihm zufallenden Redetheil ausreiche, ohne die Tonfolge zu sehr an wenige Stufen zu fesseln. Hierzu dient erstens die Wiederholung der Akkordstufen durch den ganzen Umfang der erwählten Stimme; unser Dreiklang z. B. bietet dem Tenor folgende Tonreihe:

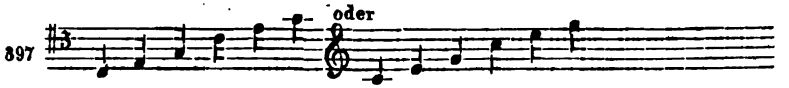

Zweitens kommt uns hier jene innerliche Erweiterung der Akkorde zu statten, die wir schon in der Elementarlehre (Th. I, S. 423) mit Hülfe des emphatischen und kennen und benutzen gelernt, — aus

c — e — g

wird c — e — g und b

c — e — g - b und d oder des

oder e—g—b—d oder des, u. s. w. Jene erste Erweiterung treibt uns in die äussersten Regionen der Stimme, die andre erschliesst uns den innern Reichthum der Harmonie.

Hiernach nun entwerfen wir mit Rücksicht auf die Zergliederung des Textes unsere Tonfolge folgendermassen.

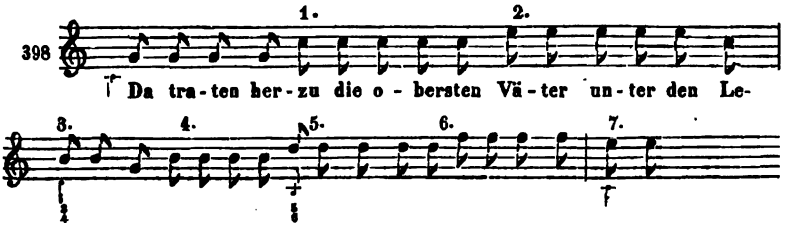

Hier sind vor allem die beiden Hauptabschnitte des Textes durch den Harmoniewechsel und durch vorläufige Taktstriche bezeichnet. Noch genauer hätten auch die letzten Silben des ersten Abschnitts der ersten — und die des zweiten der zweiten Harmonie zuertheilt werden sollen:

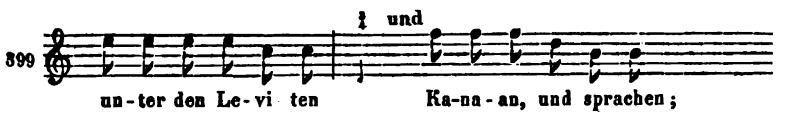

Allein dann wäre nach dem ersten Abschnitt eine Lücke, gleichsam ein Riss in die Rede, entstanden und das letzte Wort „und sprachen“ hätte alles Gewicht verloren, mit dem es uns auf die nun zu erwartende Rede der Väter hinweist.

Prüfen wir nun in altgewohnter Weise, was wir in No. 398 ge-

leistet und was daran falsch oder ungenügend ist: so findet sich zuerst die Stimme in ihrer ruhigen Mitte, also mit Ruhe des Ausdrucks eingeführt, dann steigernd empor, bei dem Schluss des ersten Textabschnitts (Leviten) wieder beruhigend hinab, noch einmal hinauf und zum Schlusse des Ganzen wieder hinabgeführt, doch in höherer Lage, als der Anfang hatte, endend. Wir finden ferner die Accente des Textes (S. 376) bei 1, 2, 4, 5, 6 durch Emporschritte herausgehoben, bei 3 und 7 durch Schlusssenkungen bezeichnet.

Dagegen fehlt vor allem die Takteintheilung. Diese soll uns nicht blos Ordnung bringen, sie soll auch die rednerischen Accente dadurch verstärken, dass sie sie auf Haupttheile des Takts fallen lässt. Dies ist bei 3 und 7 schon der Fall, es soll auch noch bei 1 und 5 geschehen; hiernach richten wir unser Rezitativ so ein.

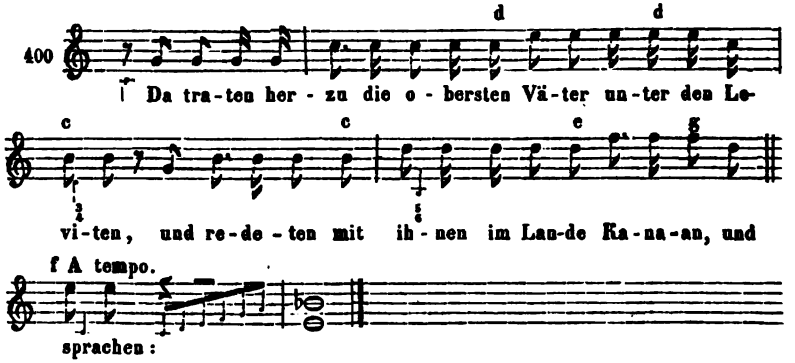

Der Anfang erscheint nun als Auftakt, das „Herzu“ erhält den ihm gebührenden hinweisenden Nachdruck, die accentuirten und nicht accentuirten Silben sind durch Haupt- und Nebentakttheile oder Taktglieder angemessen betont.

Ferner bewegt sich unsre Tonreihe noch in aller Steifigkeit und Leerheit harmonischer Figuration. Wir helfen uns hier mit Durchgängen und Vorhalten, die der Kürze wegen mit Buchstaben über den abzuändernden Noten bezeichnet sind.

Endlich entspricht es dem beweglichen Karakter einer leichtgehaltnen Erzählung, dass wir die Begleitung nicht auf dem festgestellten Grundakkorde c—e—g, sondern auf seinem Sextakkord eintreten lassen. Hiernach wäre der erste Basston zu ändern.

Nun könnte das Rezitativ allenfalls gelten. Es hat allerdings einen so unbedeutenden Text nicht bedeutender machen können, spricht ihn aber doch in einer nicht ganz unangemessenen Weise aus. Nur folgendes wäre hinsichts der Treue gegen die Redeaccente zu bemerken. Erstens ist kein Grund vorhanden, das „herzu“ so bedeutend, wie hier durch die auf die Tonika schlagende Quarte und den Haupttakttheil

geschieht, hervorzuheben. Zweitens ist noch weniger Anlass, die Worte „Kanaan und“ durch gesteigerte Tonfolge auszuzeichnen; die richtigere Würdigung des Textes erkennt vielmehr in ihnen eine nur untergeordnete Bestimmung und würde eher die Stimme sinken lassen, wie bei A, —

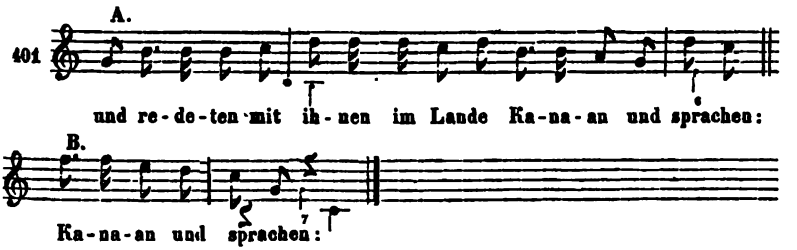

als erheben. Allein eben die Rede und folglich ihr getreuer Ausdruck erscheinen hier so wenig gewichtvoll, dass wir uns allenfalls eine so geringe Abweichung von der Worttreue gestatten durften, um dafür einen ebenmässigern Aufschwung für die Tonfolge zu gewinnen. Je wichtiger freilich der Inhalt des Textes, desto nachtheiliger und unstatthafter wäre jede Abweichung von der ihm gebührenden Redeweise. Drittens endlich könnte das Ende des Rezitativs, wie es in No. 400 steht, zu fest und abschliessend für einen Text sein, der uns erst auf ein Weiteres hinführt. Dies ist in No. 400 durch das *a tempo* und den weiter schreitenden Bass angedeutet, der einen neuen Abschnitt oder sonst einen festern Satz erwarten lässt; es könnte auch, wie in No. 401 bei B geschlossen werden, wo das letzte Wort ganz abfällt, die Singstimme einen Quartsextakkord andeutet und die Begleitung den damit vorbereiteten Schluss übernimmt, — der dann irgend eine neue Folge nach sich ziehen würde.

Wir geben denselben Text nochmals in andrer Weise.

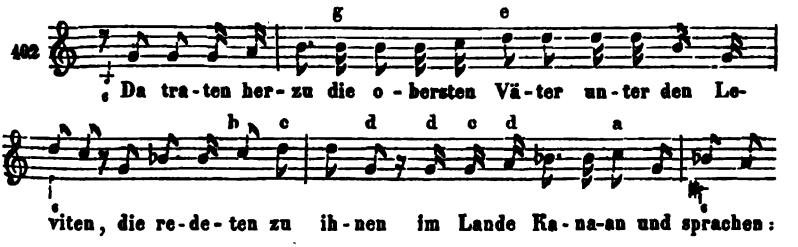

Hier ist der Eintritt auf dem Sextakkord des Dominantdreiklangs beweglicher, der Einhergang der Erzählung zu Anfange milder und fliessender, die unmotivirte Steigerung von No. 400 bei der Nebenbemerkung „im Lande Kanaan“ vermieden, dagegen ein andres Wort „Leviten,“ eben so unbefugt hervorgehoben; man hätte eher so —

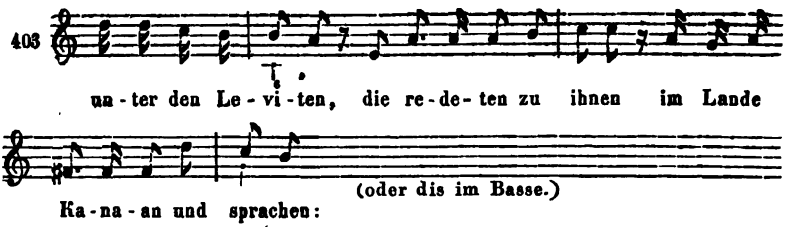

setzen können, wäre aber dabei auf neue Wendungen der Modulation geführt worden.

Mit der fliessenden Bewegung in No. 402 war auch eine erhöhte Bewegung in der Modulation angeregt. Daher schreitet der erste Sextakkord nicht auf dem nächstliegenden Weg in den tonischen Dreiklang, sondern in dessen Sextakkord, der sich bei „redeten" zu einem Quintsextakkord (c — e — g und b) erweitert und in die Unterdominante, dann mittels eines Trugschlusses in deren Parallele führt, durch beides eine ernstere, vielleicht trübere Fortsetzung der Rede andeutend. In No. 403 macht sich an derselben Stelle durch die Andeutung von A moll und dann durch die Wendung nach der Oberdominante zuerst eine unsichrere, bedenklichere, dann eine aufgeklärtere Stimmung fühlbar; erst die Folge des Textes würde entscheiden ob eine dieser Wendungen, und welche, hier motivirt wäre.

Dergleichen Wendungen der Harmonie in das Fernere statt Nächstliegende sind dem Rezitativ bei der Armuth seiner musikalischen Mittel oft nöthige Hülfen. — Die weitere Prüfung, namentlich auch der bei No. 402 mit Buchstaben angedeuteten Aenderungen bleibe Jedem überlassen. Wir finden einige Schlussbemerkungen wichtiger.

Erstens. Hier sind nun zwei Kompositionen desselben Textes gegeben; sollte nicht schon daraus folgen, dass eine oder gar beide falsch oder unzulänglich wären? Doch nicht. Je unbestimmter und gleichgültiger ein Text, desto weniger fodert er oder macht er nur möglich eine bestimmte, innerlich nothwendige Ausdrucksweise. Je tiefer eine Wahrheit, desto bestimmter muss nothwendig ihr Ausdruck sein, je oberflächlicher, allgemeiner, vielumfassender und vieldeutiger ein Gedanke, desto freiern Spielraum findet der Ausdruck, der sich bald dieser, bald jener Seite des Gedankens anschliessen kann, ohne falsch genannt zu werden.

Zweitens. Der Jünger verschmähe doch ja nicht, sich anfangs recht anhaltend mit ruhigern, ja gleichgültigen Texten zu beschäftigen und bewähre seine Treue und Wahrhaftigkeit darin, dass er sich auch ihnen in der Komposition ganz anspruchslos anschliesse, ohne das Bestreben, ihnen in der Musik ein Interesse, eine Bedeutsamkeit aufprägen zu wollen, die sie nicht in sich haben. Nur so wird er das lernen, worauf hier alles ankommt: die Accente der Rede belauschen

und in Musik zu übertragen. Dies aber muss bei jeder neuen Aufgabe mit gleicher genauester Beobachtung geübt werden. Die erzählenden Partien in der Bibel bieten hier übergenug des Uebungsstoffes, sobald man (wie wir oben) voraussetzt, der Text gehöre einem grössern für Musik bestimmten Ganzen zu. Anfangs hüte er sich dabei vor zu weiten Texten und vor solchen, die durch Anhäufung fremder nichtsbedeutender Namen oder Nebenumstände der Komposition ungünstige Last aufbürden. Ist übrigens ein Text im Ganzen gut, so kann er durch Auslassung des Unnützen und Belästigenden darin verbessert werden; so würden wir bequemer und besser haben schreiben können, wenn wir die für uns unnütze Nebenbemerkung

„im Lande Kanaan"

weggelassen hätten.

Drittens endlich muss diese Uebung über alle vier Stimmklassen erstreckt, es müssen besondre Rezitative für den Diskant, Alt u. s. w. geschrieben werden, damit man sich gewöhne, für jede den ihr eignen Sprachton (S. 342) zu finden. Den Anfang mache aber jeder in der Stimmklasse, zu der seine eigne Stimme gehört und trage sich diese — sowie nach Vermögen alle Gesangkompositionen wiederholt so gut und mit so aufmerksamer Prüfung wie möglich vor*).

Dritter Abschnitt.

Höhere Beispiele.

Sobald der Jünger sich so weit geübt hat, dass er Sätze, wie den in No. 400 und 402 gegebnen, mit Sicherheit, Gewandtheit und Bewusstsein der bestimmenden Gründe hervorbringen kann, — aber nicht eher, — ist es für ihn Zeit und nothwendig, nun Rezitative der Meister, und vor allen andern der nachbenannten, zu studiren. Dies muss zuvörderst mit der ganzen Unbefangenheit des Kunstfreundes geschehn, der keine weitere Absicht hat, als sich am Kunstwerke zu erfreuen und der sich ihm darum am unbedingtesten hingiebt. Dann muss das Rezitativ zergliedert und in allen Beziehungen und Theilen geprüft werden — und zwar vom Text aus — ohne Scheu vor dem Namen des Meisters, den wir nicht höher ehren können, als wenn wir die letzte Wohlthat, die er uns darbietet, — Aufklärung und Lehre, — dankbar und achtsam von ihm annehmen, damit er, damit das, was in ihm das Wahrhafte und Ewige ist, durch uns weiter fortwirke.

---

*) Hierzu der Anhang N.

Zur Anknüpfung dieses Studiums diene uns zuerst ein kleines Rezitativ aus Händels Messias.

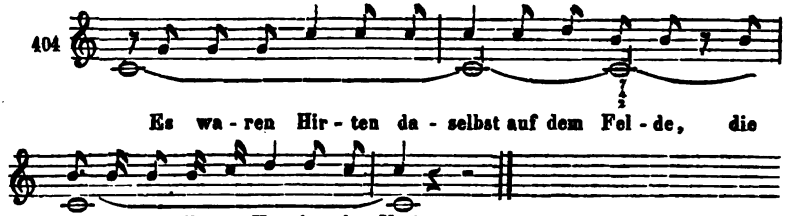

Der Text (Lukas 2, 8) ist, abgesehen von dem was weiter folgt, eine eben so schlichte, ruhige Erzählung, wie die in No. 400 behandelte, ja noch kürzer und darum leichter zu fassen. Daher nimmt die Komposition fast denselben Gang: der erzählende Aufschritt aus der unbestimmten Quinte des Akkords zur Tonika, die Senkung in den Raum des neuen Akkords bei dem Schlussfall des ersten und zweiten Textabschnitts, das Ganze kürzer und darum noch ruhiger, enger zusammengehalten. Nur der orgelpunktartige Bass findet aus dem Text selber nicht, sondern aus dem Nachkommenden seine Erklärung.

Und siehe, der Engel des Herrn trat zu ihnen —

heisst es im Folgenden; und so bleibt die Modulation des ersten Rezitativs an ihrem Grundtone gefesselt, gespannt bis zu jenem Fortschritte stehen.

Das zweite Studium wendet sich an ein Rezitativ aus Glucks Iphigenia in Aulis*). Die hochsinnige, fürstlich vornehme Klytemnästra ist mit der Tochter im Lager der Griechen angelangt, vermeintlich zur Vermählung der Tochter mit dem glänzendsten Helden, Achilles, sie selber die stolze Gemahlin des Heerführers, dem ganz Griechenland mit allen seinen Königen sich beugt. Jetzt ist sie und die Tochter von den Festliedern und Tänzen der huldigenden Jugend begrüsst worden und hat sich der mütterlichen Freude an der Tochter in gemildertem Stolze hingegeben.

Que j'aime a voir ces hommages flateurs,
Qu'ici l'on s'empresse à Vous rendre.
Pour une mère tendre
Que ce spectacle a de douceurs;

mit diesen Worten hat sie (in Liedform, G dur) ihr Gefühl ausgesprochen und wendet sich nun im Rezitativ an die Tochter.

*) Wir werden unsre Gluckschen Beispiele ausschliesslich aus dieser Oper entlehnen, die sich zwar auf der Bühne nicht in gleicher Gunst hat erhalten können, (aus Gründen, die hier nicht hergehören) wie die andre Iphigenia, Armide und Alceste, die aber in Hinsicht auf Wahrheit und Tiefe der Diktion, Karakterentwickelung und innern mannigfaltigsten Reichthum als das höchste Werk Glucks und als wichtigster Gegenstand für das Studium erscheint.

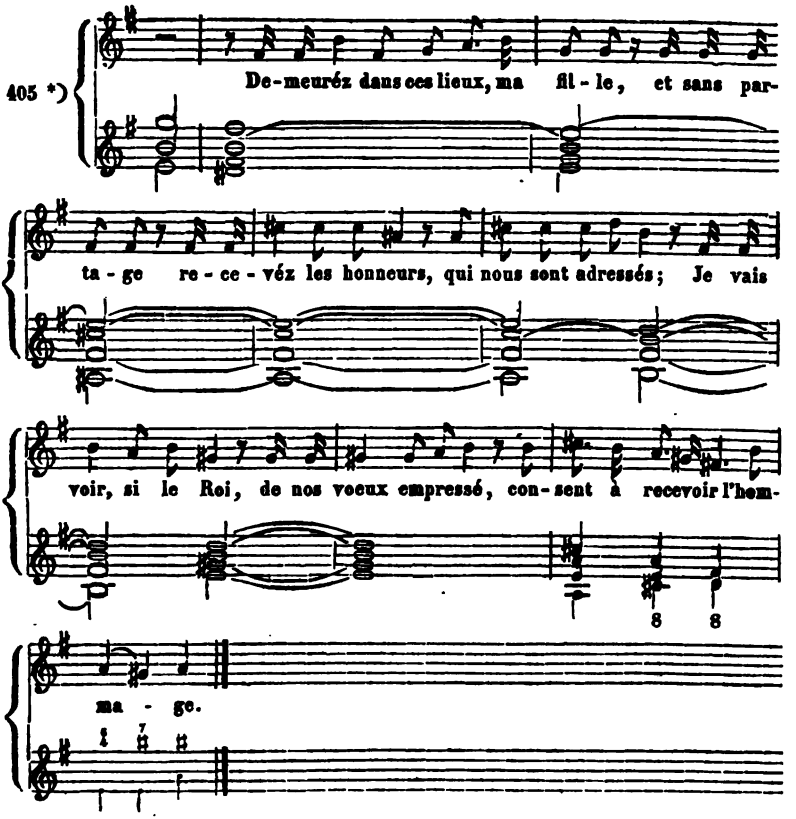

Vor näherm Eingehen auf dieses kleine Meisterstück müssen wir noch anmerken, dass die Stimme der Klytemnästra ein tieferer Sopran (Mezzo-Sopran) ist; hiernach hat man die Stimmlage zu beurtheilen. Dem Karakter aber der Klytemnästra ist durchweg eine gewisse fürstliche Herbigkeit eigen, die ihr später Kraft leiht, sich gegen den vermeintlich treulosen Achill feindlichstolz zusammen zu fassen, gegen den erhabnen Gemahl, ja zuletzt gegen die Götter selbst sich mit erhobner Stirn zu behaupten, — die schon hier die Möglichkeit ahnen lässt, dass der Mord des Gatten ihr nicht unausführbar sein wird zur Sühne des beleidigten Mutterrechts; es ist eine der tiefsten Karakterentwickelungen, die je irgend einer Kunst geworden. — Hier ist die herbe Kraft des Karakters verhüllt (die Instrumente ziehen ihre Akkorde über die Singstimme bedeckend weg) er ist unter so beglückenden Verhältnissen im vorhergehenden Gesange (G dur) zu einer ge-

*) Auch hier nöthigt uns die Rücksicht auf Raumersparniss zu gedrängterer Abfassung. Der Bass der Begleitung liegt eine Oktav tiefer.

wissen Freudigkeit und Freundlichkeit geschmeidigt worden, wenn auch nicht zu reiner Hingebung und Heiterkeit, die ihm fremd sein müssen, gelangt. Auch die weitere Rede, — das vorstehende Rezitativ — ist eher mild und herablassend, als heiter; daher die Wendung der Modulation nach E moll.

Fasst man diesen Gesichtspunkt, so ist einleuchtend, dass aus dem Karakter der Redenden und aus den Verhältnissen eine höhere Bewegung in die Rede kommen musste bei aller Gehaltenheit oder Bemessenheit mütterlicher und fürstlicher Würde, die sich der innern Bewegung nicht hingeben darf. Daher hebt die Modulation auf dem beweglichen Sextakkorde der Dominante an und wendet sich in so engem Raume von E moll nach H moll, nach A dur, während die Singstimme den Umfang einer kleinen Sexte nicht überschreitet und nie einen grössern Schritt als eine Quinte macht.

Die drei Tonarten sind die Räume für die drei auptabschnitte des Textes:

> 1) *Demeurez dans ces lieux, ma fille,* — 2) *et sans partage recevés les honneurs, qui nous sont adressés.* — 3) *Je vais voir si le roi, de nos voeux empressé, consent à recevoir l'hommage.* —

Der Uebertritt erfolgt aber so, dass mit dem entscheidenden Akkorde jedesmal das entscheidende Wort, — „*sans partage*," — „*le roi*," — hervorgehoben wird. Die Akkorde, als untergeordnete Räume für den fortschreitenden Redeinhalt, dienen gleichem Gesetze; sie runden die untergeordneten Abschnitte bei den Worten „*fille*," — „*adressés*," — „*consent*," — ab. Die letzten zwei Takte sind Arioso, kommen also für jetzt nicht weiter zur Betrachtung, obwohl sie demselben Gesetz folgen.

Hiernächst endlich dient auch die taktische Anordnung zur Herausstellung aller accentuirten Silben durch Haupt- oder gewesene Haupttheile*) des Taktes, so dass die verständige Anordnung des Textes Zug um Zug in die Komposition übergegangen ist.

Gehen wir nun auf das Innere der Komposition näher ein, so zeigt sich zuerst in der rhythmischen Anordnung neben dem, was die Einrichtung des Viervierteltakts und die Berücksichtigung der Redeaccente im Allgemeinen foderte, eine vorherrschende Neigung zu anapästischer Bewegung (zwei kurze und eine lange Silbe oder Note als ein Versfuss oder rhythmisches Motiv) in der sich Glucks energischer Karakter überhaupt gefällt und bezeichnet, die aber auch dem erregtern, thatkräftigen Sinne der Klytemnästra wohl zusagt. Allein diese Bewegung, die die Verskunst nur in einer Form kennt, nimmt in der Komposition zweierlei Gestalten an: eine energischere schnelltreffende (zwei Sechszehntel vor einem Viertel) bei den Worten

*) Allg. Musiklehre S. 28.

„*demeuréz — recevéz — je vais voir — de nos voeux*," die das Bestimmende oder (gemäss dem Stolze der Fürstin) das Leichtabfertigen bei „*de nos voeux*" aussprechen, und eine sinnigere, weilende (zwei Achtel und ein Viertel) bei „*dans ces lieux, — les honneurs, — si le roi, — empressé*," gemäss der Bedeutung dieser Worte. — Wenn auch allerdings (S. 371) die Geltung der Noten im Rezitativ vom Vortragenden nicht nach der sonst erfoderlichen Schärfe abgemessen werden soll, so deutet sie doch den Sinn und die Absicht des Komponisten an, zumal wenn eine andre Abfassungsweise so nahe lag, wie im obigen Falle.

Was endlich den Tonfall betrifft, so haben wir schon auf dessen Bemessenheit hingewiesen, in der sich die vornehme Zurückhaltung und die Ruhe und Milde der jetzigen Stimmung zeichnen. Gleichgültig fällt das „*et sans partage*," vornehmkühl das „*nous sont adressés*" (mit absichtsloser, vornehm gewohnter Betonung des „*nous*") hin; die beiden eigentlich bestimmenden Worte „*demeuréz — je vais voir*" erhalten in der bestimmten auf den Grundton hinaufschlagenden Quarte ihre Betonung — und so findet sich, dass in der That kein Wort anders gesprochen werden kann, ohne dass irgend ein feiner Karakterzug dabei verloren ginge. Man versuche vorerst die Worte im Sinn des oben geschilderten Karakters zu sprechen, — sodann spreche man sie nach Anleitung der Noten in den von diesen bestimmten grössern oder kleinern Hebungen und Senkungen (wenn auch, nach Art der Rede nicht in bestimmten Intervallen: und man wird mit voller Befriedigung den Gang der Rede und der Komposition übereinkommen sehen; oder endlich versuche man irgendwo Aenderungen (wie sie uns bei No. 400 so leicht und schadlos gelangen) um sich zu überzeugen, dass keine ohne Nachtheil erfolgen würde. Setzen wir z. B. den Anfang anders, —

406

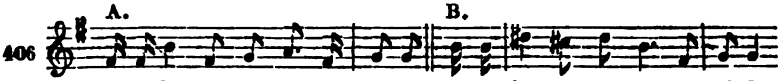

so wird bei A das dreimal betretne Fis eintönig ermüdend und das „*ma — fille*" wird den warmen mütterlichen Accent einbüssen und kalt oder klagend heraustreten. Oder setzen wir im dritten Takte, wie hier —

407

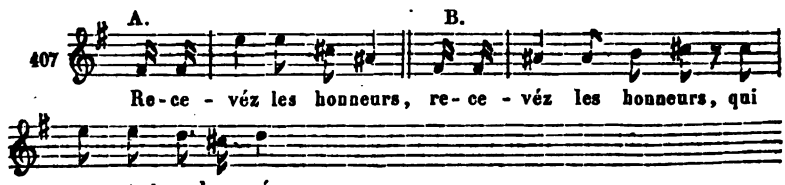

so wird bei A das „*recevés*“ den verbindlichen Ausdruck des Originals gegen den eines ganz unmotivirten sentimentalen Verlangens verlieren, bei B wird dieses Wort einen kalten Accent fühlen lassen, die „*honneurs*“ werden sich wichtigthuend hervordrängen, das „*nous*“ wird vollends auf die Spitze getrieben und der Schluss dabei klagend ausklingen, ohne dass dies alles, wenn man einmal so anfangen wollte, ohne noch lästigere Eintönigkeit zu vermeiden wäre.

Der letzte Gegenstand unsrer Betrachtung sei ein Rezitativ aus der Kirchenmusik, die Sebastian Bach zu Luthers Choral „Ein feste Burg“ geschrieben hat*). In tiefsinniger Weise wird das Kirchenlied mit anderswoher genommenen Betrachtungen durchflochten und so wird schon der zweite Vers,

Mit unsrer Macht ist nichts gethan,

in Verbindung mit einem andern Texte,

Alles, was von Gott geboren,
Ist zum Siegen auserkohren u. s. f.,

in streitfertigster protestantischer Freudigkeit durchgeführt. Darauf folgt unser Rezitativ:

Erwäge doch, Kind Gottes, die so grosse Liebe, da Jesus sich mit seinem Blute dir verschriebe, womit er dich zum Siege wider Satans Heer und wider Welt und Sünde geworben hat. Gieb nicht in deiner Seele dem Satan und den Lastern statt, lass nicht dein Herz den Himmel Gottes auf der Erden zur Wüste werden, bereue deine Schuld mit Schmerz, dass Christi Geist mit dir sich fest verbinde.

Die letzten Worte,

dass Christi Geist mit dir sich fest verbinde,

sind als Schluss und Resultat des Ganzen Arioso geworden, mithin von unsrer musikalischen Betrachtung jetzt ausgeschlossen.

Dieser Text, eine religiös-moralische Ermahnung, fodert für sich nicht musikalische Behandlung. Nur der hohe Eifer des Predigers — so darf gewiss der Redende hier heissen — und die Stellung innerhalb eines durchaus musikalischen Ganzen gestatten die Uebertragung in Musik. Hiermit (und mit Rücksicht auf die Stellung im Zusammenhange des Werks) war rezitativische Form bedingt.

Bach hat hier und anderswo den Karakter und die That eines Predigers mit solcher innerlichen Hingebung und Macht ergriffen, dass man von ihm sagen darf: er predigte gewaltig, und nicht wie die Schriftgelehrten, — und dass in einer an Schwächeres und Herkömmliches oder Nachgeahmtes gewöhnten Zeit auch jenes andre Wort (Matthäus 7, 28) bisweilen in Erfüllung gehen mag: es entsetzte sich das Volk über seine Lehre. Wir haben in unserm Rezitativ einen ganz von seinem Beruf und von dem was der Augenblick, was sein Vorhaben im

*) In Partitur herausgegeben bei Breitkopf u. Härtel.

Ganzen und jedes Wort dabei will, erfüllten Mann Gottes, einen Eiferer um den Herrn – – wie man in religiös-erhobner Zeit sagen würde — vor uns, der gewaltig, unwiderstehlich, glaubens- und zuversichtsvoll seine ganze Kraft in jedes Wort legt. So ist denn die Rede von einer Heftigkeit, ist das einzelne Wort bald von einer Uebermacht des Andringens, bald von einer Zuversicht oder verklärten Freudigkeit erfüllt, die uns befremden, ja die uns als Uebertreibung ansprechen können, so lange wir uns nicht ganz erfüllt haben mit dem Bild und Gefühl einer glaubensvollen Zeit und eines Eiferers um den Glauben. Dann erst verstehen wir Bach und erfahren zugleich an seinem Werke die hohe Macht der Kunst und der Kunstform, die wir uns jetzt angewinnen möchten.

Es versteht sich, dass Bach für diese Aufgabe keine andre Stimme, als den männlichkräftigen und würdevollen Bass erwählen konnte. Dies ist das Rezitativ, bis zu dem Arioso.

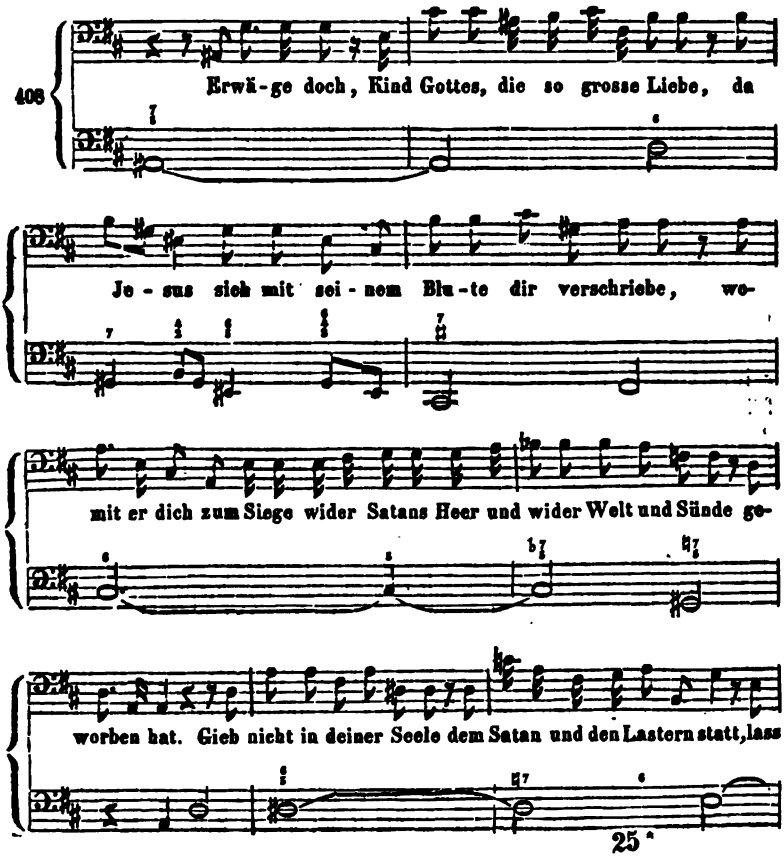

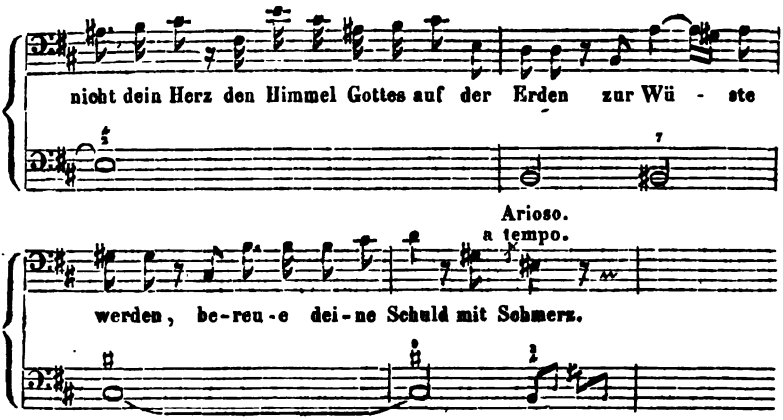

Die entscheidensten Betrachtungen knüpfen sich an dieses Meisterwerk. Möge sich erst ein Jeder hineinsingen und hineinfühlen, und dann dem Wenigen, was wir uns zu bemerken erlauben, sein weiteres Nachforschen folgen lassen.

Zuvörderst, ehe wir auf die Komposition selbst eingehen, sprechen wir zweierlei aus, das Jeder, der es nicht schon in sich erfahren oder von ächten Künstlern vernommen, am vorliegenden Meisterwerk und sonst sich zurecht zu stellen suche.

Erstens. In dem rechten Kunstwerke giebt es keine nur einseitig lebendige oder einseitig wahre, sondern nur eine voll-lebendige und ganz-wahre Auffassung. Der rechte Komponist giebt nicht blos den Sinn der Worte (wenn auch tief aufgefasst oder ausgelegt) und nicht blos die allgemeine Stimmung der Rede, — und nicht blos dies Beides zusammen. Sondern vor ihm, vor dem emporgehobnen Auge seines Geistes steht der Redende selber, wie er leibt und lebt, wie er fühlt und gestimmt ist, wie er redet und jedes Wort empfindet und denkt — mit alle dem unausgesprochen bei den Worten Empfundnen und Gedachten seines Geistes. So hat Bach hier und anderwärts den Redenden mit dem Geredeten geschaut und vernommen, — gleichviel ob er sich dessen so klar bewusst geworden, dass er es mit besondern Worten hätte bezeugen können.

Zweitens. In einem solchen Werke des begeisterten — denn dies Schauen, in dem ein neuer Geist gleichsam*) in uns tritt, ist Begeisterung — und durchgebildeten Künstlers erfüllen sich dann alle jene Bedingungen, die jedes Kunstwerk und die namentlich die besondre Aufgabe eben dieses Werkes als inbegriffen in seine Aufgabe anerkennen muss, wie von selbst, und jede so vollbefriedigend, als wär' es nur um sie zu thun gewesen.

*) Vergl. die alte Musiklehre im Streit mit unsrer Zeit, S. 51.

So zeigt uns nun der erste Anblick des Bachschen Rezitativs eine Entfaltung und Darlegung der Stimme, die nichts zu wünschen lässt. Dem bedeutenden Inhalt und der hohen Stimmung des Textes gemäss entfaltet auch die Stimme des Redenden ihr ganzes Vermögen. Sie wird von der Tiefe (A) bis zur äussersten Höhe (eingestrichen e) in Bewegung gesetzt; dies geschieht durchaus in schwungvoller Weise, in mannigfach wechselnden besonders mächtigen Schritten, auf das günstigste für den Basskarakter; zu den äussersten Punkten, namentlich zu dem hohen e wird die Stimme stufenweis vorbereitend und mit tiefern zur Erholung dienenden Zwischentönen emporgeleitet; selbst die weitesten Schritte, z. B. gleich der Anfang Ais—g—e—cis, sind durchaus sangbar, ja leicht und sicher zu treffen, da sie innerhalb eines einzigen und fasslichen Akkordes liegen. Das alles — ganz abgesehen von seiner tiefern Bedeutung — lässt nichts zu wünschen übrig.

Lassen wir noch immer den nähern Inhalt bei Seite und bleiben nur dabei stehen, dass die Stimmung eine hoch und ernst bewegte ist: so müssen wir anerkennen, dass die allgemein-musikalische Gestaltung (das Abstrakt-Musikalische) jener Stimmung auf das Eigenste entspricht. Die Modulation — von H moll nach Fis moll, D moll, A moll, D dur, E moll, H moll, Cis dur, Fis — ist reich und, nicht abschweifend aber energisch geführt. Die Akkorde sind fest aneinander geschlossen, doch aber gelegentlich auch mit starker Eigenwilligkeit gewendet; man beachte (mit Rückblick auf S. 380) die ausbiegende Auflösung in Takt 2 und 10 zu 11; dabei sind sie von der Singstimme reich ausgelegt. Die Kantilene der letztern aber ist mannigfaltig und vorherrschend in grossen Richtungen bewegt; schon vor dem Arioso, das den Schluss des Ganzen macht, nähert sie sich im dritten Takt (und einen Augenblick lang auch im drittletzten) dem festern Gesang des Arioso. Die Stimmung des Ganzen war so entschieden und andringend, dass nur der Gedankenreichthum des Textes, das Gewicht das jedes Wort für den Redner hat und in seinem Munde für uns haben soll, festere Gestaltung statt der Rezitativform*) ausschliessen.

Und nun gehe man erst auf den Inhalt ernstlicher ein. Der Hauptton der ganzen Kirchenmusik und namentlich des dem Rezitativ vorausgehenden Satzes war das feurige kriegsfertige D dur. In der Parallele, in dem trübheissen H moll tritt der eifernde, dringliche Bussredner des Rezitativs auf und zwar innerhalb des verminderten Septimenakkordes, des schwankend beweglichen Rests aus dem weitgetriebnen bangen kleinen Nonenakkorde. Hier fällt das

*) In der That hat Bach einen ähnlichen Text (in der bei Simrock in Bonn herausgegebnen Kirchenmusik „Herr, deine Augen sehen nach dem Glauben") in eigenthümlicher und wunderwürdiger Weise als Arie behandelt.

„Erwäge doch“ auf Grundton und Septime, die aber eigentlich Terz und None sind, das „Kind Gottes“ auf die ursprüngliche Septime und Quinte, jeder Ton aus dem innersten Gefühl des Worts, das Ganze in mächtigen Schritten rasch andringend, das „Kind Gottes“ hocherhoben, wie ein weckender Namenruf, der dir deine höhere, wahre, einzige Bedeutung und Bestimmung als Abwehr „wider Welt und Sünde“ vorhält, — und doch wieder liebreich gemildert durch den Aufschritt der sanften Sexte. Der folgende Textabschnitt wendet sich in das schwülere Fis moll, dann aber mit heller Zuversicht des Sieges nach D dur, wobei wir die zelotische Ereiferung bei den Worten „wider Satans Heer und wider Welt und Sünde“ nicht übersehen wollen.

Es ist nicht unsre Absicht, dem mit uns Gehenden die Unbefangenheit und erhöhte Freude eignen Versenkens und Forschens durch eine erschöpfende Zergliederung zu beeinträchtigen. Die wenigen Andeutungen genügen, um zu bezeichnen, wie tief und durchdringend hier der Geist gewaltet hat; es ist in der That auch nicht eine Note anders, als nach dem innerlichsten Gebot der Wahrheit gesetzt. Wer sich erst in dieses Meisterwerk hineingesungen und mit Gefühl und Ueberlegung hineinversetzt hat, der prüfe nur — ohne Furcht vor dem Namen des Tondichters, durch den es uns gegeben worden — ob er irgendwo eine Note ohne offenbare Beeinträchtigung des Inhalts ändern könnte.

Zum Schluss noch eine allgemeinere Bemerkung. — Wer dieses Rezitativ und andre Bachsche mit derjenigen Weise des Rezitativs, die wir durch die Mehrzahl der Kompositionen (selbst der vorzüglichsten) gewohnt worden, vergleicht: dem kann im ersten Augenblick die Bachsche Weise übertrieben erscheinen. Und ferner, was im Grunde dasselbe ist, — wer die Bachsche Redeweise, wie sie sich in seinem Rezitativ ausprägt, mit der Redeweise zusammenhält, die wir in den gewöhnlichen Lebensverhältnissen an uns und andern gewahr werden: der kann zweifelhaft werden, ob jene Bachsche Redeweise natürlich, ob sie mit der Weise der natürlichen Sprache übereinstimmend, ob sie nicht vielmehr baare Uebertreibung und Unnatur ist? Dieser doppelte Zweifel beseitigt sich aber, sobald man nur beherzigt, wie unendlich weit der Inhalt und Eifer des Bachschen Rezitativs über dem in den meisten rezitativischen Aufgaben und in der überwiegenden Masse alles dessen, was im gewöhnlichen Leben zur Sprache kommt erhaben und überlegen ist. Die felsenstarke Ueberzeugung des gläubigen — und der Feuereifer des pflichtgetreuen Seelsorgers, dem jedes Wort, das er ja nicht aus sich, sondern aus dem geheiligten Schatz des Evangeliums und der auf ihm festgegründeten Kirche spendet, dem also jedes Wort eine That, ein Schlag ist im Kampfe gegen das Böse, oder ein Siegesruf zur Weckung und Aufrichtung der Schwachen und

Verzagenden: das lebte in Bach so stark und glübend und freudig, wie je in Luther oder einem andern der vorangeschrittnen Glaubenshelden. Von jedem Worte ganz erfüllt, legt er die ganze Macht seines Gemüths in jedes Wort und so spricht es uns allerdings unendlich Tieferes und Reicheres aus, als die Werkeltagsstunde der gewöhnlichen lauen Stimmungen, die sonst unsern Reden und Rezitativen wohl schlägt. Hier ist nichts blosses Wort oder Gleichniss, es ist alles baarer wörtlicher Ernst. So ungestüm mit vorbewegten Armen und Händen und weitoffnen den ganzen Menschen in sich aufnehmenden Augen dringt der Prediger mit seinem Anruf zu Anfang auf das Beichtkind ein, wie jene ersten Noten, die wir oben erwogen. So beweglich ist ihm selber bei der Erwähnung Jesu, als seine Stimm- und Bassmelodie (Takt 3) es zeigt. So muthig und stark ist ihm bei dem verheissnen Siege und so ereifert er sich mit geflügelten übereilt stürzenden Worten bei der Erwähnung des Feinds; ihm (und seiner Zeit) ist „Satans Heer" kein blosses Gleichnisswort, er lässt das, was das Gleichniss (wenn es ihm eins wäre) uns bedeuten könnte, das „Welt und Sünde" gewichtvoll nachfolgen und gönnt sich hier keinen Ruhepunkt, so sorglich genau (aber auch bedeutungsvoll) sonst, z. B. Takt 1 und 9 für die Athemmomente gesorgt ist. Und eben so gewiss hob sich ihm, wie er „dein Herz den Himmel Gottes auf der Erden" nannte, Seele Blick und Haupt und beide Arme mit offnen Händen wie zum Anschaun und Empfangen empor. — Hat man zuerst das Rezitativ so geprüft, dass man sich den Text vorgelesen und danach die Komposition beurtheilt: so kehre man nun die Probe um. Man versuche — ohne absichtliche Uebertreibung oder Steifigkeit aber mit Muth und Hingebung die Worte nach der Andeutung der Noten zu lesen, — ohne Scheu vor den durch sie gebotenen weiten Aufschwüngen u. s. w.: und man wird überrascht auf eine eifervolle und durchaus dem Inhalt und der Stimmung des Moments getreue Redeweise geführt sein, die man — allerdings nicht für seine alltägliche, wohl aber für eine dem hohen Standpunkte jenes Moments ganz natürlich eigne erkennen wird.

Umgekehrt folgt aber hieraus, dass es noch keineswegs ein Vorwurf ist, wenn die meisten Rezitative, besonders in Opern, nicht auf der Höhe des Bachschen Rezitativs stehen. Denn wie ungleich leichter und geringer ist bei jenen meistens der Inhalt der Rede und die Bedeutung des Moments! Meistens sind sie im grössern Ganzen nur Uebergänge von einem bedeutenden Punkte zum andern, die als solche gewissermassen Augenblicke der Erholung nach einem vorangehenden und der Sammlung zu einem neuen Hauptmomente bieten. Sie mit solcher Tiefe und Gewalt aussprechen, wie Bachs Rezitative, wär' Uebertreibung und Unwahrheit und zugleich eine Zerrüttung im wohlbedachten Bau des ganzen Kunstwerkes, in dem sich wie überall die

Nebenmomente den Hauptmomenten unterordnen müssen. Ein Grund mehr, das Studium des Rezitativs bei leichtern und gleichgültigern Aufgaben zu beginnen (S. 380) und lange festzuhalten.

Vierter Abschnitt.

Das begleitete Rezitativ und das Arioso.

Sobald das Wesen des Rezitativs erfasst ist, bedarf sein Uebergang (oder seine Hinneigung) zu festerer Form, den wir schon S. 372 bezeichnet haben, nur eines Hinblicks, keines besondern und weitgeführten Einarbeitens. Es ist vielmehr rathsam, so lange als möglich an der Form des einfachen Rezitativs sich genügen zu lassen und von der selbständigern Begleitung nur, wo es der Sinn des Ganzen gebieterisch fodert, Gebrauch zu machen.

Die Schritte, die das Rezitativ über seine ursprüngliche und einfachste Weise hinaus thut, sind folgende.

1. Fortklingende Begleitung.

Die Begleitung hat ursprünglich nur die Singstimme durch Andeutung der Harmonie zu stützen; so ist in No. 400 und 402 geschehen. Die Harmonie wird hier wie überall nicht bedeutungslos bleiben, aber sie macht noch nicht Anspruch, anders, als in der Singstimme zu eigentlicher Geltung zu kommen.

Der erste Fortschritt ist nun der, dass das Dasein der Harmonie in der Begleitung im Gegensatz zum Gesang hervortreten soll. So hat es Händel schon in dem kleinen Rezitativ No. 404 gewollt. Das orgelpunktartige Ausklingen fesselt die Erwartung und bereitet auf das Nachfolgende vor. In dem Gluckschen Beispiel No. 405 dient das Fortklingen der Harmonie, deren Oberstimme meist über der Singstimme liegt, zur Verschleierung und Milderung der letztern. Es ist ein Karakterzug, der erst tiefer nachwirkt und gefasst wird, wenn Klytemnästra gleich im folgenden Rezitativ mit nackter, harter Stimme

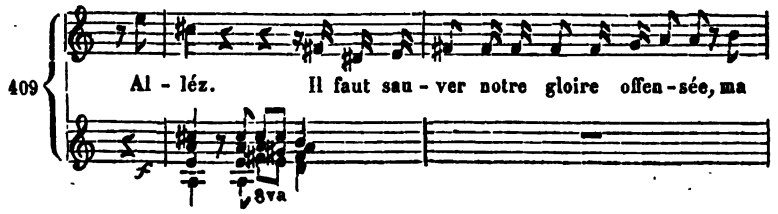

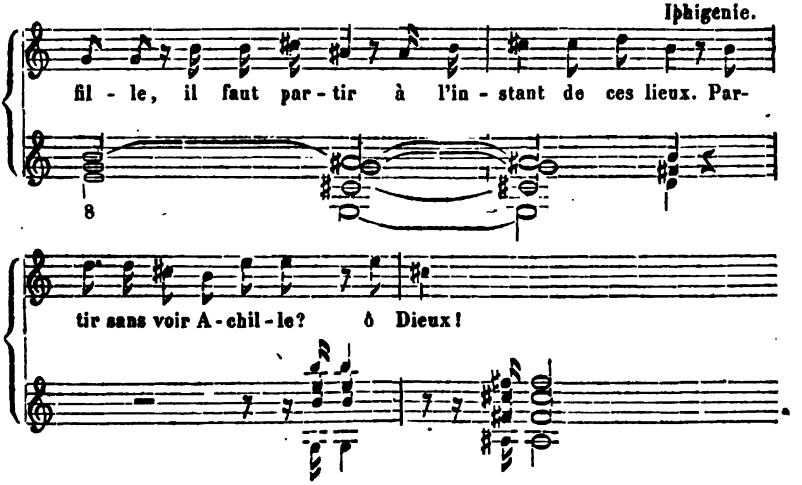

die fröhlichen Tänze der Jugend zerreisst in der Entrüstung über Achilles vermeintlichen Treubruch. Der herrische Befehl: *Alléz!* der erste Ausbruch dessen, was die Stolze zuerst fühlt und erkennt („*il faut sauver notre gloire offensée*“) steht nackt und hart da, ohne Zweifel, ohne Einspruch des Herzens, ohne Schleier. Bei der Wendung an die Tochter, die hinweg soll aus der Nähe des Geliebten, fast vom Altar des süssen Bundes, scheint sich ein leises Mitgefühl wie ein Flor in den fortklingenden Akkorden über die Worte zu legen. Iphigeniens erste Frage tritt im ersten Schreck eben so nackt hervor; sie kann nicht fassen, dass Er . . . „*de qui l'ardeur empressée*“ . . . . . diese Worte, vom obigen *o dieux!* an sind wieder von der fortklingenden Harmonie verschleiert. In denselben fortklingenden Akkord tritt wieder das befehlerische Wort der weibisch aufgeregten Mutter:

Achille desormais doit vous être odieux.

Nun aber, wenn sie in ihrem guten Rechte (denn sie ist ohne Schuld getäuscht) fortfährt:

Indigne de l'honneur, promis à sa tendresse, dans de nouveaux liens ses voeux sont retenus.

und

Fuyons la honte d'un refus et ne lui montrons point une lache faiblesse.

stehen die Worte wieder hell und bloss zu Tage, Iphigeniens Schmerzruf aber,

Qu'entend-je? o ciel!

ist von der Begleitung verhüllt und ihr letztes

Helas!

fällt auf die Schlussakkorde.

In einem andern und doch nahverwandten Sinne hat Seb. Bach den Fortschritt zu mitklingenden Akkorden und den Gegensatz von einfacher Begleitung geltend gemacht. In seiner matthäischen Passion spricht der Evangelist, dessen Erzählung den Anhalt aller der bald dramatischen, bald lyrischen Momente des grossen Ganzen bildet, stets (mit einer Ausnahme, wenn er das Erdbeben und die Auferstehung der Todten bei Jesu Hinscheiden erzählt) im einfachen Rezitativ; so auch die andern im Rezitativ Redenden alle. Nur wenn Jesus redet, legen sich die Akkorde in weiten Lagen (die Geigen ganz hoch) und leisem Zug der Stimmen, wie ein verklärender und zugleich umhüllender Heiligenschein um die Worte. Wenn er aber am Kreuze ausruft:

Mein Gott, mein Gott! Wie hast du mich verlassen!

dann ist der Heiligenschein erloschen; so fehlt er auch, wenn dem Landpfleger die einzige Antwort wird, die er erhalten sollte.

2. Figurirte Begleitung.

Sobald die Begleitung in energischerer Weise fortwirken soll, genügt der ruhig ausgehaltne Ton oft schon desswegen nicht, weil er in solcher Weise auf manchen Instrumenten, z. B. den Streichinstrumenten und dem Klavier, nicht in gleicher und voller Kraft fortdauert. Dann tritt also schon aus äussern Gründen die Nothwendigkeit der Tonwiederholung ein.

Die einfachste Weise ist das *tremolo*, die schnelle Tonwiederholung ohne nähere oder doch ohne für sich bedeutende rhythmische Gliederung. Ein solches Rezitativ finden wir am Schluss der ersten Scene von Glucks Iphigenie in Aulis. Agamemnon betet zwischen Bangen und Hoffen zu den Göttern um Rettung der Tochter, hat aber selber schon Vorsorge getroffen, ihre Ankunft im Lager, die sie dem Opfertode zuführen würde, durch List zu hindern. Hier, am Schluss seiner Arie (des Gebets), tritt das Rezitativ ein, —

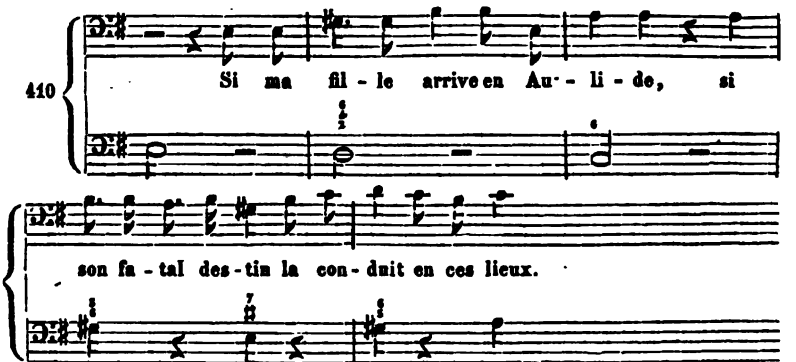

rien ne peut la sauver du transport homicide de Calchas, des Grecs et des Dieux.

und wird von verbundnen Akkorden, in den Oberstimmen im Tremolo, eingeleitet und durchweg bis zum Schluss begleitet. — Dass dieses Beben der Instrumente, nur gezügelt durch die festern Taktstreiche des Basses mit der Stimmung des Vaters sympathisirt, der selber die Tochter hat herbeirufen müssen und im Zweifel, ob sie noch gerettet werde, bebt, wird Jeder von selbst gewahr.

Aeusserlich ganz verschieden und doch verwandt ist das unterbrochne aber gemessen wiederholte Anschlagen der Akkorde. Schon am Schlusse von No. 409 hat sich diese Form gezeigt; ausgebildeter finden wir sie in einem andern Rezitativ Iphigeniens, die sich ebenfalls an Achilles Treue hat zweifelhaft werden lassen und nun beim ersten Wiedersehn den Glauben der Liebe wiederfindet.

411

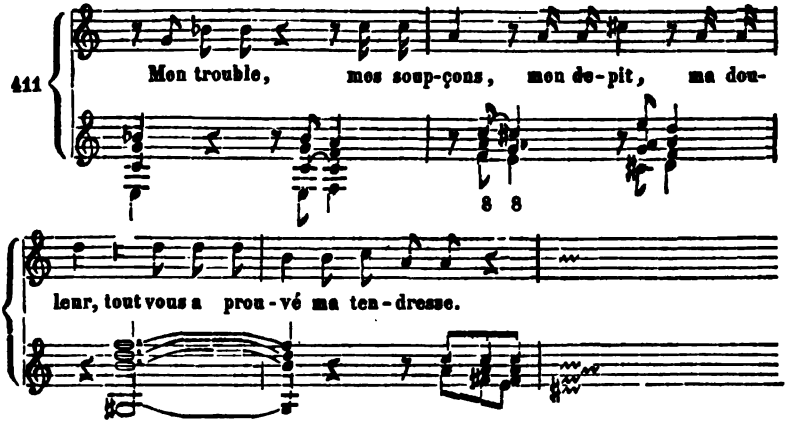

Das Stocken der Beschämung, das Geständniss der scheuen sich verrathenden Zärtlichkeit lassen hier keine ununterbrochne Rede zu und die Begleitung schliesst sich wie die Geberde der Rede an, beide von gleichem Gefühl getrieben und gehemmt. Auf dem Gipfel, bei dem „*tout vous a prouvé*“ tritt ein starker Akkord ein und deckt das Geständniss.

Selbständiger bildet sich die Begleitung unter andern in jenem Rezitativ aus, das in Händels Messias nach dem in No. 404 mitgetheilten folgt. Nach der Erzählung, es seien Hirten des Nachts auf dem Felde gewesen, tritt zu den rezitativischen Worten:

Und siehe, der Engel des Herrn trat zu ihnen . . . . .

die hier bei A —

412

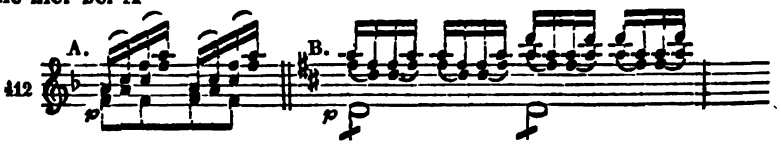

notirte und weiter in einem vierten Rezitativsatze

Und alsbald war da bei dem Engel die Menge der himmlischen Heerschaaren . . . . .

die bei B angegebne Begleitung (die Oberstimmen Geigen, die Unterstimme Bratsche und Violoncell) ein, im leisen Wehen das Herannahen der Himmelsboten und ihr schwebendes Dasein — oder, wenn man dies nicht erkennen will, die höhere Erregtheit bei ihrer Erwähnung andeutend.

An die bisher anfgewiesenen Gestaltungen knüpfen sich noch zwei zu bemerkende Gegenstände.

Zunächst ist klar, dass bei den bestimmtern Figurationen der Begleitung die Nothwendigkeit eines mehr oder weniger scharf zu beobachtenden Taktmaasses eintritt. In dem Falle von No. 410 ist der Takt wenigstens schärfer bestimmt, als in den Beispielen bis No. 409; in No. 411 muss Begleitung und Gesang schon genauer in einander greifen; die Begleitungen in No. 412 und ähnliche fodern eine festgemessene Bewegung, wenn gleich der Gesang sich innerhalb jedes Akkordes so taktfrei ergehen mag, als dem Ausübenden und Dirigirenden Recht scheint. Wir sind also bei der stufenweisen Ausbildung der Begleitung zu dem

3. taktmässigen Rezitativ

(*recitativo a tempo*) gelangt.

Sodann hat der Zwischentritt der Begleitung zwischen Abschnitte der Singstimme, wie wir an No. 409 und 411 beobachten können, allerdings seinen eigentlichen und gerechten Anlass in der Stimmung und den Verhältnissen, unter denen das Rezitativ hervortritt. Aber eine andre Seite hiervon ist doch auch die, dass durch solchen Zwischentritt die auch im Rezitativ nicht ganz zu entbehrende Ordnung des Taktes (S. 371) und die verständige Gliederung des Textes durch Loslösung seiner Abschnitte von einander höchlich befördert wird. Dies wird bewirkt, indem

4. die Begleitung als Zwischensatz

zwischen die Abschnitte des Gesanges tritt. Schon in No. 409 geschieht dies im ersten Takte mit vier Akkorden. Dasselbe findet von No. 411 an statt; nach vier Zwischenakkorden geht das Rezitativ weiter:

Ah, qu'il vous est aisé de tromper ma faiblesse! . . . . .
A vous croire mon coeur n'est que trop empressé.

Der in No. 411 anhebende Zwischensatz trennt und verbindet das Vorhergehende und das hier Folgende; ein zweiter Zwischensatz tritt zwischen die beiden Hälften des letzten Textes.

Auch solche Zwischensätze können in selbständiger Bedeutung mannigfacher Art den Ideengang des Rezitativs unterstützen. Wenn

z. B. in unsrer Iphigenie endlich das Schicksal sich trotz allem Widerstreben zu erfüllen droht, Iphigenie selbst sich dem Willen des Vaters und der Götter kindlichfromm unterworfen und die Mutter der Obhut ihrer Frauen überlassen hat: erhebt diese sich zum Gipfel ihres Karakters; dem Gemahl, dem versammelten Griechenland, den Göttern selbst wird sie die Tochter streitig machen. Mit gewaltigstem Ausbruche, im höchsten Tone der Leidenschaft ruft sie

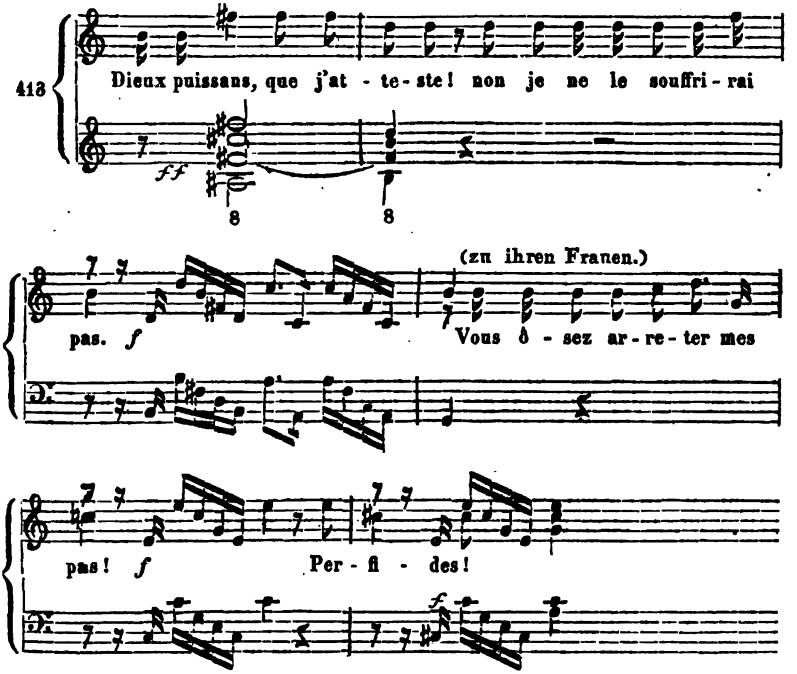

und gewaltsam reisst nach ihrem Nein! das Orchester hinein, wie die Fürstin sich den hemmenden Armen des Gefolges entreissen und der Tochter nacheilen will zum Altar. Durch das Folgende:

Privez moi du jour, que je deteste, — dans ce sein maternel — enfoncéz le couteau, — et qu'au pied de l'autel funeste — je trouve du moins mon tombeau —

kehren bei jedem Absatze diese Schläge des Orchesters wie reissender Seelenschmerz wieder, bis bei den Worten

Ah je succombe à ma douleur mortelle!

Klytemnästra besinnungslos niedersinkt. Das Orchester schliesst mit zwei dürren Akkorden in H moll.

Nun scheinen Rufe im Orchester und seufzende Accente den Moment des Todesopfers, das sich bereitet, näher zu rücken. . . .

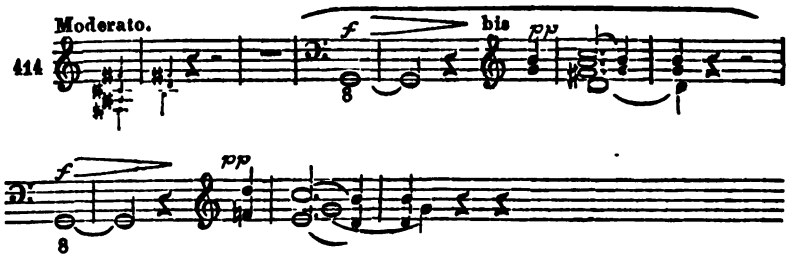

Es ist hiermit ein neuer Moment und ein neuer Seelenzustand für Klytemnästra eingetreten. Sie erwacht aus der Betäubung —

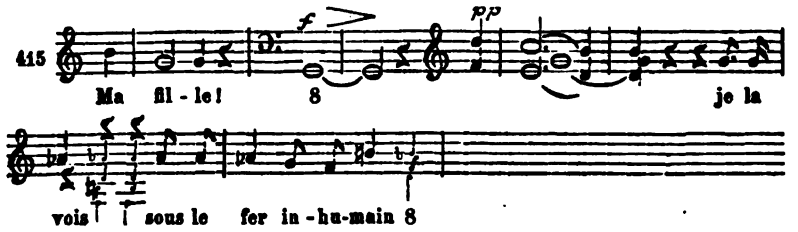

zu dem Anblick dessen, was ihrer Tochter bevorsteht, bis die Kraft der Mutter aus der Mutterangst neu ersteht. Das Weitere gehört nicht hierher. — Hier bietet sich also die Begleitung zu wiederholten Zwischensätzen und hat in ihnen zwei oder drei verschiedne aber für die Scene höchst bedeutsame Vorstellungen gezeichnet. Die Handlung selbst würde ohne diese Zwischensätze gar nicht darstellbar sein, aber auch das Seelenbild würde ohne jene nur durch die Begleitung ausführbaren Züge durchaus unvollständig bleiben.

Zuletzt ist noch

5. das Arioso,

der vorübergehende Eintritt fester geformten Gesangs in das Rezitativ zu erwähnen.

Von der allgemeinen musikalischen Stimmung, die bei jedem Rezitativ vorausgesetzt wird, bis zu einer bestimmtern und darum auch bestimmtere musikalische Gestalt fodernden Stimmung ist oft nur ein kleiner Schritt. Daher treten kleine Regungen dieser Art häufig mitten im Lauf eines Rezitativs gleichsam unabsichtlich hervor, z. B. in No. 408 bei dem Wort „Wüste" und noch bedeutender im dritten Takte. In den meisten Fällen aber wird erst durch den Verlauf und daher am Schlusse des Rezitativs die Stimmung zu festerer Form erhoben und erst diese Sätze pflegen durch den Namen Arioso ausgezeichnet zu sein. Als Beispiel stellen wir hier das Arioso zu dem in No. 408 gegebnen Rezitativ her.

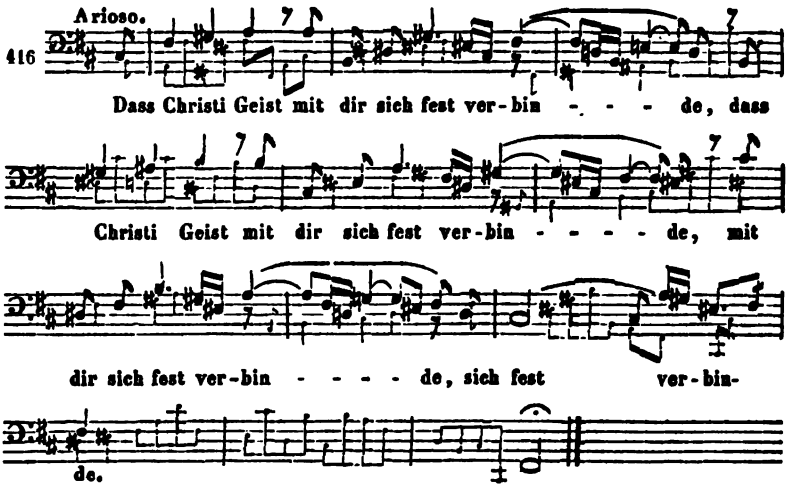

Dass die Vermahnung des Rezitativs zu festester Zuversicht hinleite, dass diese Zuversicht im Prediger zuletzt sich unerschütterlich und mächtig erweise, ist so natürlich, als dass sie dann auch in der Musik eine feste Form annehme. So bildet sich also mit Nothwendigkeit der Satz von Anfang bis in den dritten Takt aus, dessen Tonfolge zwar im Allgemeinen dem Wortausdruck so getreu folgt, wie im freien Rezitativ, aber schon die scharfe Gemessenheit des Takts und das rein-musikalische Tonmotiv bei dem Wort „verbinde" über die Gränze der blos zur Musik erhobnen Redeweise (des Rezitativs) hinausgeht. Dieser Satz wird ganz und Theile von ihm werden noch zweimal wiederholt. Auch die natürliche Rede kennt Wiederholungen und das freie Rezitativ kann sie nachbilden. Aber sie sind weder so umfassend noch bedürfen sie der Mehrmaligkeit; denn die Rede ist schon ohnedem sicher, in jedem Wort ihres Inhalts schnell und deutlich verstanden zu werden, während die Gemüthsstimmung sich auslassen, voll ergiessen und an ihrem eignen Ausdruck ersättigen will, mithin — wo sie über das Wort hinaus zur vollen Herrschaft kommt — die grössere Ausführlichkeit der Musik, die wir überall kennen gelernt, bedingt.

Einer eigenthümlichen Anwendung des Arioso ist hier noch zu gedenken, wenn gleich wir sie seit Seb. Bach nirgends, — oder doch nirgends in so bestimmter Gestaltung wieder gefunden haben.

Es finden sich nämlich bei jenem Meister, namentlich in seiner matthäischen Passion, öfters Sätze, die er als Rezitative bezeichnet. Der Gesang wird in ihnen von einer oft so eigen gezeichneten und reich benutzten Begleitung getragen, — wir geben hier ein Paar Begleitungsmotive, —

dass der Satz ohne Frage taktmässig vorgetragen werden muss. Dabei herrscht in der Singstimme zwar der Redeausdruck vor, neigt sich aber bei jedem Anlass den bestimmtern musikalischen Motiven zu. Diese Motive werden nicht nach der Weise musikalischer Formen durchgeführt, es entsteht kein Lied (wie wir es aus Th. II, S. 18 kennen) keine Arie (vielmehr folgt eine Arie in der Regel für dieselbe Stimme nach) sondern eine Mittelform zwischen dem freien Rezitativ und dem Lied, die vom erstern den Inhalt und vom letztern die festere Form und selbständige Abschliessung, wenn auch nicht die Einheit der Tonart an sich hat, mit letzterer aber sich auch vom eigentlichen Arioso unterscheidet, das nur ein ungetrennter Theil eines Rezitativs ist. — Mit dieser Mittel- oder Mischform ist also die Kunstform des Rezitativs systematisch abgeschlossen, denn in ihr geht sie zu andern Formen über*).

Ueberblicken wir nun alle aus dem einfachen Rezitativ hervorgegangnen Formen, so erkennen wir jede in ihrer Nothwendigkeit für die mannigfachen dem Rezitativ eignen oder sich aus ihm entwickelnden Ausdruckweisen. Aber wir überzeugen uns zugleich, dass das für Belehrung und Ausbildung zunächst und hauptsächlich Wichtige das einfache Rezitativ bleibt. In ihm lernen wir musikalisch sprechen und zwar ist es nur die reine musikalisch gewordne Rede, die es bietet, die wir aber als etwas bis jetzt uns ganz Neues und nirgends so unbedingt rein Wiederkehrendes als vorzüglichen Gegenstand für unsre Ausbildung anzuerkennen haben. Dagegen ist alles Weitere, — die Bildung von Sätzen, die Durchführung musikalischer Motive, das Liedförmige — theils schon anderweit gewonnen worden, theils wird es noch anderswo und günstiger zur Uebung kommen. Somit kehren wir also auf den Rath (S. 380), das einfache Rezitativ hauptsächlich zu üben, ernstlich zurück**).

Anhang.

Bei der Lehre vom Rezitativ haben wir bis jetzt ohne Weiteres angenommen, es werde von einer einzelnen, von einer Solo-Stimme gesungen. Nach unsrer Weise, stets vom Einfachsten auszugehen und jede Lehre und jeden Lehrbegriff erst in dem Augenblick einzuführen, wo sie auch sogleich zur Anwendung kommen könnten, durften wir

*) Zu bestimmterer Anschauung geben wir als Beilage I eins dieser Rezitative im Klavierauszug.

**) Hierzu der Anhang ❶.

Sologesang als das Einfachste voraussetzen und dürfen wir auch noch jetzt die Feststellung des Begriffs vom Chorgesang bis zu dem Moment, wo er in das Leben tritt, verschieben. Soviel ist schon bekannt, dass eine Chorstimme von mehrern oder vielen einzelnen Sängern, die dieselbe Weise vorzutragen haben, gleichzeitig gesungen wird; und einleuchtend ist, dass der Verein verschiedner Chor- oder Solostimmen zu gleichzeitigem Gesang eine taktmässig festgeordnete Komposition bedingt.

Auch ohne tieferes Eingehen abzuwarten wird man anerkennen, dass das Wesen des Rezitativs den Sologesang bedingt. Bei der Verschiedenheit menschlicher Karaktere, Gefühlsweisen, Vorstellungen u. s. w. kann eine Anzahl von Individuen wohl in einem allgemeinen Gedanken oder einer allgemeinen Stimmung übereinkommen, nicht aber in allen Einzelheiten einer Reihe von Vorstellungen. Im erstern Fall ist also vermöge des Zusammenstimmens auch ein Zusammensingen möglich; es entsteht alsdann ein Chor- oder Ensemblegesang und zwar — gemäss dem Inhalt — in irgend einer festern Kunstform. Im andern Falle ist ein Zusammensingen vernünftiger Weise eben so undenkbar, als die Uebereinstimmung in allen von Wort zu Wort eintretenden Vorstellungen; folglich kann hier nur ein Sologesang eintreten und zwar in der Form des Rezitativs.

Demungeachtet ist von einem neuern Meister ein Chor-Rezitativ gewagt worden, — von Spontini*). In seinem Ferdinand Cortez, bei der Empörung des Heers gegen den Helden, erschien dem Ungestüm seines grossartigen napoleonischen Karakters die mürrische Beschwerde im Munde Einzelner zu gewichtlos, auch materiell zu matt im Verhältniss zu den vorangehenden und nachfolgenden Schlägen. Er liess diese Sätze, die einen rezitativischen Dialog bilden, von vier und vier Individuen vortragen. Dem Wesen des Rezitativs als der freien Musiksprache ist dies wohl fremd zu erachten, weil das Miteinandersprechen verschiedner Individuen in derselben Weise für jeden Einzelnen die Freiheit aufhebt. Was hier, abgesehen von dem mächtigen Wollen eines so eigenthümlich und grossartig schaffenden Künstlers, — das wenigstens subjektive Berechtigung hat, — für den Komponisten spricht, ist der beschränkte soldatische Gesichtskreis, die dem Soldaten auch geistig anwachsende Uniform, die das Individuelle und die Freiheit des Subjekts aufgehen lässt im *esprit du corps*, so dass ganze Rotten (im soldatischen Sinn des Worts) wie Ein Mann auftreten. Es kann und soll dies keine Rechtfertigung einer — wie

*) Dass — und mit welchem Recht andre Komponisten diese Form nachgebraucht haben, kommt in der Musikwissenschaft zur Prüfung.

uns scheint — an einem innerlichen Widerspruch leidenden Gestaltung sein, sondern nur dazu dienen, mit dem Widerspruch, so weit es angeht, zu versöhnen.

Es ist dies eine von den Gestaltungen, die ihr Recht — so viel sie dessen haben — nur aus der Eigenthümlichkeit ihres Schöpfers und den ihn bewegenden besondern Verhältnissen herleiten, deren Nachahmung oder Wiederholung von Andern, ohne diese Eigenthümlichkeit, ohne den Adelsbrief der Originalität, um so weniger zu rathen und zu billigen wäre.

Dritte Abtheilung.

Die Liedform.

Das Rezitativ war die geeignete Form für solche Texte, die zwar durch ihren Inhalt (oder auch nur durch ihr Verhältniss als Theile eines grössern musikalischen Ganzen) sich in die Sphäre der Musik erhoben, aber noch nicht zu einer der festen Musikformen gelangen konnten, weil sie keine so feststehende Stimmung an sich hatten, durch die ein festbestimmter musikalischer Ausdruck möglich geworden wäre. Daher musste sich die Musik dem Wort, der Rede in allen ihren einzelnen Momenten bei- und unterordnen. Für das Wort, für jeden einzelnen Zug wurde sie bedeutend und allerdings verbreitete sich von da aus auch eine allgemeine, dem Sinn des Textes im Ganzen entsprechende Stimmung. Aber diese war nicht ihr wesentliches Ziel, sondern jener Einzelausdruck; das Allgemeine ergab sich beiläufig, so weit es eben ging, das Besondre von Moment zu Moment war die eigentliche Kraft der Komposition.

Jetzt kehrt sich das Verhältniss um. Ein Text, z. B. ein Gedicht, bietet uns in seinem ganzen Zusammenhang eine feste für Musik geeignete Stimmung, während seine Einzelheiten entweder für bestimmte musikalische Auffassung nicht geeignet sind, oder für die Musik einen weniger günstigen Stoff bieten, als die Stimmung, der Seeleninhalt des Ganzen.

In diesem Fall ist es die Stimmung des Ganzen, die der Komposition zur Aufgabe wird. Diese Stimmung ist aber dann ein fester und einfacher Gegenstand; es ist Freude — und zwar kindliche, oder Naturfreude, sanfte oder stürmischer erregte, oder es ist Trauer, Wehmuth, Zärtlichkeit u. s. w. Und weil sie eine bestimmte ist, so ruft sie auch in der Komposition eine bestimmte Form, — weil sie eine einfache ist, ruft sie eine einfache Form hervor. Die bestimmte und einfache Form der Musik ist aber, wie wir wissen, Satz, Periode, Liedform, — im Gegensatz zu der unbestimmten Form des Ganges (und Rezitativs, wie wir jetzt zusetzen können) und den zusammengesetzten Formen des Rondo u. s. w., die wir einstweilen nur als Instrumentalformen kennen gelernt.

Die Stimmung ist ein allgemeines Element. In ihr können daher verschiedne, viele Individuen übereinkommen. Hieraus folgt, dass die Liedform eben sowohl für Ein Individuum (einen Solosänger) als für mehrere gleichzeitig wirkende Einzelne (Solostimmen) als endlich für verbundne Massen (Chor) geeignet sein kann. Meh-

rere, ganze Massen können gleichzeitig von Freude, Schmerz — und zwar von diesem bestimmten Schmerz u. s. w. ergriffen werden, mithin in dem allgemeinen Ausdruck des gemeinsamen Gefühls übereinkommen, das heisst, auf Musik übertragen, ein Lied mit innrer, psychologischer Wahrheit gemeinsam singen. Im Einzelnen hingegen, wenn auf dasselbe vorzugsweise Gewicht gelegt werden sollte, würden sie auseinander gehen, es würde sich sogleich die Verschiedenheit der Einzelnen, — von denen der eine lebhafter, der andre träger ist, der eine diesen, der andre jenen Punkt lebendiger auffasst u. s. w. geltend machen und ein Zusammenbleiben mit psychologischer Wahrhaftigkeit nicht denkbar sein, wie schon S. 401 in Bezug auf das Rezitativ angedeutet worden.

Wir haben uns zuerst mit dem Lied für eine einzelne Stimme, dann mit der Liedkomposition für mehrere und Chor zu beschäftigen.

Erster Abschnitt.

Das einfache Lied.

Einfaches Lied nennen wir eine liedförmige, für eine einzelne Stimme gesetzte, blos zum Ausdruck der allgemeinen Stimmung eines für Liedform geeigneten Gedichts gewidmete Komposition.

Die Liedform selbst ist uns von ihrer rein-musikalischen Seite bereits aus Th. II, S. 18 bekannt. Wie eine Komposition, und so auch ein Lied, den bestimmten Ausdruck einer vorgesetzten (vom Gedicht angeregten) Stimmung haben könne, wie ferner ein Gedicht nach seinem gesammten — und besonders auch nach seinem Gefühlsinhalt zu verstehen: das alles fällt ausserhalb des Gebiets der Kompositionslehre. Naturell und allgemeine Bildung müssen den Komponisten über den Sinn seines Gedichts aufklären; eignes Gefühl und die der Musikwissenschaft vorbehaltenen kunstphilosophischen Erläuterungen über das Wesen der Musik, — dann der Zusammendrang aller Kräfte im schöpferischen Augenblick müssen ihm die Weisen des Ausdrucks erschliessen. Die Kompositionslehre zeigt blos, wie er das, was in ihm ist, zur Gestalt zu bringen hat.

Hier also — wo auch diese Gestalt wenigstens abstrakt schon bekannt ist — bleibt der Lehre nur wenig zu thun. Sie hat nur nachzuweisen, welche Gedichte — und wie diese Gedichte in Musik und zwar in Liedform zu übertragen sind. Die Lehre hat eine leichte, der Komponist aber eine unerschöpfliche Aufgabe.

1. Liedesinhalt im Allgemeinen.

Aus den Vorkenntnissen (S. 355) ist uns schon klar geworden, welche Texte überhaupt für Musik geeignet sind. Wir setzen also hier einfach zu: dass ein überhaupt musikalischer Text seinem Inhalt nach für Liedkomposition dann geeignet ist, wenn die allgemeine aus ihm sprechende Stimmung in uns ein überwiegendes, der Inhalt in seinen Einzelheiten aber ein untergeordnetes Interesse hat, wenn diese Einzelheiten nicht sowohl um ihrer selbst, als um der durch sie und in ihnen regen Stimmung willen gefasst sind.

An dem Goetheschen Nachtgesang —

O gieb, vom weichen Pfühle,
Träumend, ein halb Gehör!
Bei meinem Saitenspiele
Schlafe! was willst du mehr?

Bei meinem Saitenspiele
Segnet der Sterne Heer
Die ewigen Gefühle;
Schlafe! was willst du mehr? u. s. w.

können wir uns dieses Verhältniss, das die Liedkomposition begründet, zur festern Anschauung bringen. Was einzeln darin erwähnt wird, — der weiche Pfühl, das Saitenspiel, der Sterne Heer, — das sind nur Farbenpunkte zu dem Bilde der Geliebten, die sich der Sänger im Schlummer auf weichem Pfühle, träumend unter den halbvernommnen Klängen seines Spiels vorstellt. Aber auch dieses Bild ist nicht der Kern des Inhalts, das eigentliche Leben und Herz des Liedes; die süsse, liebesandächtige Hinneigung seiner Seele ist es, die den Sänger erfüllt, die jene Vorstellung der Schlummernden erst geschaffen oder ihr erst die wahre Bedeutung gegeben und nur um ihrer selbst willen alle das Bild vollendende Einzelheiten gewahr worden ist und ausgesprochen hat.

Dies ist so entschieden, dass der Dichter selbst seinem Gedicht musikalische Weise gegeben hat. Die letzte Strophe klingt (als Refrain) wie ein musikalisches Motiv immer wieder an; die dritte jedes Verses kehrt bei dem folgenden Vers als erste wieder (der dritte Vers z. B. beginnt „Die ewigen Gefühle“) und so vereinigt sich Alles, um das Ganze zu einem stillbewegt dahinfliessenden Erguss zu verschmelzen.

Man vergleiche diesen Text mit einem rezitativischen, z. B. mit dem Bachschen aus No. 408 und 416, so werden Rezitativ und Lied sich gegenseitig erläutern. Auch im Rezitativ kann eine allgemeine und einheitsvolle Stimmung walten, in jenem Bachschen z. B. der ernstliche zuversichtsvolle Eifer des Ermahnenden. Allein es würde wenig gethan sein, wenn man in der Komposition nur diesen Grundton des Ganzen träf'; es ist wichtig, die einzelnen Momente des Textes mit

Energie zur Sprache zu bringen. Dies ist die eigentliche Aufgabe des Komponisten, die Stimmung des Ganzen tritt aus der richtigen Auffassung des Einzelnen von selbst hervor. In jenem Liede dagegen kann der Musik gar nichts darauf ankommen, die Einzelheiten hervorzuheben, die nur Mittel zum Zweck sind, ja sie ist ganz unfähig, sich hierauf einzulassen; das Heer der Sterne, der weiche Pfühl sind Gegenstände für das Vorstellungs- nicht für das Gefühlsvermögen. Hier tritt als Hauptsache und als das allein der Musik Erreichbare die Stimmung des Sängers, die Seele des Gedichts hervor.

Das hier gewählte Beispiel scheint uns ein unzweideutiges zu sein; der Dichter selbst hat es durch die musikalische Form bekräftigt. In andern Fällen kann es zweifelhafter sein, ob ein Gedicht überhaupt Musik fodere und ob nicht das Einzelne ein eben so grosses Recht auf den musikalischen Ausdruck habe, als die allgemeine Stimmung, oder gar ein überwiegendes. So spricht sich z. B. in einem andern Goetheschen Gedichte, dem andern kophtischen, das der Dichter unter die „geselligen Lieder" stellt, ein männlich-rüstiger, seiner selbst behaglich sichrer Sinn aus. Allein der Inhalt selbst in allen einzelnen Momenten, —

Geh! gehorche meinen Winken,
Nutze deine jungen Tage,
Lerne zeitig klüger sein;
Auf des Glückes grosser Wage
Steht die Zunge selten ein; u. s. w.

fällt nicht in das musikalische, sondern in das Gebiet der Reflexion, die sich der Form nach als Lehre des welterfahrnen Mannes für den Jüngling ausspricht. Wiederum in jenem unsterblichen Gedicht, das ein Grundstein genannt werden mag für die Philosophie der Kunst und den Glauben des Künstlers (im westöstlichen Divan)

Selige Sehnsucht.

Sagt es niemand, nur den Weisen,
Weil die Menge gleich verhöhnet,
Das Lebend'ge will ich preisen
Das nach Flammentod sich sehnet.

ist jeder Zug durchglüht von jenem begeisterten Gefühl des Ewigen in uns, das unser wahres Sein, ohne das unser äusserliches Leben nur Tod, für das unser Dahingeben, unser Tod Geburt zum wahren Leben ist, —

Und so lang du das nicht hast,
Dieses: Stirb und werde!
Bist du nur ein trüber Gast
Auf der dunkeln Erde. —

ist jedes Wort überfliessend von jener seligen Sehnsucht voll, die nach Flammentod und Wiedergebart uns hinzieht: dass durchaus und überall

die Seele strömt in Musik. Und doch tritt die Fülle des Gedankens im Wort so übermächtig heraus, zieht so tief unsern Geist in den Prophetenspruch des Dichters hinein, dass auf die allgemeine Fühlung, also auf das Gesang-Werden des Gedichts wenig anzukommen scheint, ja, dass man fürchten möchte, den tiefen Sinn des Worts verschleiert zu finden durch die in Musik hervorgehobne Stimmung des Ganzen.

In so zweifelhaften Fällen liegt die Entscheidung oft in der augenblicklichen subjektiven Stellung des Komponisten zum Gedicht. Jenes kophtische Gedicht giebt uns in seinen Lehren zu denken; in solchem Sinne weiset es die Musik zurück. Allein sind uns die Lehren nicht mehr neu, sind wir mit ihnen dem Gedanken nach fertig, so gewähren sie uns das Bild des lebensfrischen Mannes, der sie selber erprobt, — und sein Gefühl dabei kann dem Komponisten Musik werden. J. F. Reichardt hat in der That das Gedicht in diesem Sinne glücklich gefasst. Auch das andre Gedicht ist von Zelter — handwerksmässig genug, und wenn wir nicht irren, für Männerquartett — in Noten gebracht worden. Wenn wir auch in diesem besondern Falle nicht zustimmen können, so ist wenigstens das zuzugestehen, dass es für die einzelnen Fälle nicht immer — oft nicht eine allgemeine Entscheidung giebt; dem Einen kann die musikalische Seite lebendiger hervor- und näher treten, als dem Andern, ohne dass darum der Eine oder der Andre durchaus unrecht hätte. Nur das darf als allgemeingültig ausgesprochen werden: je zweifelhafter es ist, ob ein Gedicht überhaupt Musik — und ob es besonders Liedform fodert, desto schwieriger und zweifelhafter ist der Erfolg der Komposition.

2. Liedesform.

Von der musikalischen Liedform wissen wir schon: sie ist ein Satz; — oder, da dieser so eng begränzt ist, Periode, Reihe von mehr Sätzen, Lied in zwei — oder möglicher Weise mehr Theilen. Hierzu muss nun, wie sich von selbst versteht, der Text Anlass und Spielraum geben; so findet sich denn auch hier, dass ein dem Inhalte nach liedmässiger Text der Form nach mehr oder weniger günstig sein kann.

Da die Liedform eine bestimmte, festabgerundete ist, so erscheinen rhythmisirte, versifizirte Texte, (Gedichte) da sie schon eine bestimmte Form mitbringen, im Allgemeinen günstiger, als Texte in ungebundner Rede. Es versteht sich von selbst, dass auch solche liedförmig gefasst werden können und oft gefasst worden sind; doch widerstreben sie nicht selten da oder dort der liedmässigen Form, oder führen schon durch die verlockende Freiheit des Worts darüber hinaus. Wir rathen daher (im Gegensatz zu dem bei dem Rezitativ S. 375 Empfohlnen) hier — und besonders Anfangs zu Gedichten.

Das Gedicht giebt oft mehrere Verse, die einfache Liedform aber, die nur die allgemeine Stimmung als ihre eigentliche oder Hauptaufgabe anzusehen hat, bietet für alle Verse nur eine Komposition. Es ist daher vor allem nothwendig, dass die Verse eines Gedichts, wenn dasselbe zur einfachen Liedkomposition bestimmt ist, gleiches Maass und gleiche Form haben, damit jeder zu der einen Musikweise passe. Dies einmal vorausgesetzt, kommt es nun bei der Formung des Lieds auf die Beurtheilung eines einzelnen Verses an.

Der Bau dieses Verses bestimmt den Bau der Komposition. So fodert z. B. der Abschied von Goethe zwei Hauptabschnitte,

1) Lass mein Aug' den Abschied sagen,
   Den mein Mund nicht nehmen kann!
2) Schwer, wie schwer ist er zu tragen!
   Und ich bin doch sonst ein Mann,

deren jeder in zwei kleinere (die einzelnen Zeilen) zerfällt. Dieselbe Eintheilung im Ganzen fodert der Musensohn:

1) Durch Feld und Wald zu schweifen,
   Mein Liedchen wegzupfeifen,
   So geht's von Ort zu Ort!
2) Und nach dem Takte reget,
   Und nach dem Maass beweget
   Sich alles in mir fort.

mit drei- und drei Gliedern oder Unterabschnitten, — und das Gedicht an Luna:

1) Schwester von dem ersten Licht,
   Bild der Zärtlichkeit in Trauer!
   Nebel schwimmt mit Silberschauer
   Um dein reizendes Gesicht;
2) Deines leisen Fusses Lauf
   Weckt aus tagverschlossnen Hölen
   Traurig abgeschiedne Seelen,
   Mich und mächt'ge Vögel auf.

in dem der erste Hauptabschnitt zwei untergeordnete Abschnitte von je zwei Strophen und der erste von diesen wieder zwei Glieder zeigt. Ueberall treten hier Vorder- und Nachsatz einer musikalischen Periode, oder auch erster und zweiter Theil mit der uns längst (Th. I, S. 40, Th. II, S. 54) bekannten weitern Gliederung von selbst vor Augen.

Die bestimmende Kraft des Gedichts bleibt aber nicht auf die allgemeinen Umrisse beschränkt; sie dringt durch bis zu den Einzelheiten der musikalischen Gestaltung. Denn obwohl diese zunächst die allgemeine Stimmung des Gedichts hervorzuheben hat, so darf doch, wie sich von selbst versteht, nicht dabei der Inhalt des Gedichts verletzt oder aufgegeben werden, wenn es auch nicht Aufgabe des Lieds und möglich ist, ihn bis in die einzelnen Züge innig zu fassen; es ist sogar

bisweilen angemessen, einzelne Worte oder Sätze des Gedichts zu wiederholen, um ihnen dadurch tiefern Ausdruck zu ertheilen. So bestimmt nun das Gedicht nächst den rhythmischen Abschnitten auch den allgemeinen rhythmisch-taktischen Bau. Es müssen also z. B. in den ersten Zeilen des Musensohns die zweite, vierte, sechste Silbe auch in der Komposition, wie im Verse, als Haupttaktheile, die andern Silben als Nebentaktheile gefasst werden, z. B. so:

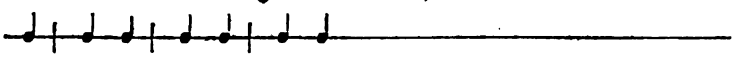

oder, — damit sich sogleich die Viertaktigkeit (Th. I, S. 24) herausstelle und der Auftakt regelmässig weiter verfolgt werde, — vielmehr so:

418

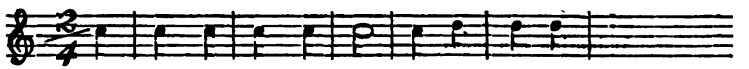

Durch Feld und Wald zu schweifen, mein Liedchen u. s. w.

dass statt dieser nächstgelegnen und einfachsten Rhythmisirung auch andre in andern Taktarten (Vier-Dreiviertel u. s. w.) und mit mannigfacher Gliederung eintreten können, dass z. B. die erste Strophe an Luna nicht blos so,

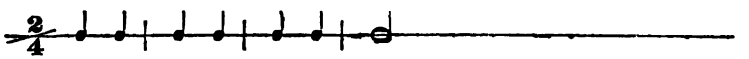

sondern auch so, —

419

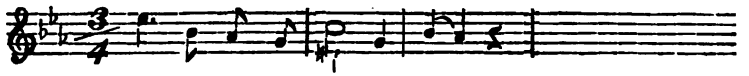

Schwester von dem er-sten Licht

(mit einem Nachspiel von einem Takt oder nicht) und auf manche andre Weise, — wie man es der Stimmung und dem nähern Wortausdruck gemäss findet, — gefasst und wie jede dieser Weisen weiter geführt werden kann: das ist nach dem S. 353 Erinnerten und den Th. II, S. 28 gegebnen Erörterungen ohne Weiteres klar.

Ungünstig sind aus diesem Gesichtspunkte vor allem die zu weiten und die zu engen Verse, weil sie auch der Musik eine zu weite Ausdehnung oder zu grosse Beschränkung aufnöthigen. Die erstere ist durch die Kraft des Komponisten leichter zu bewältigen, als die letzte. Einige der dem Inhalte nach musikgünstigsten Gedichte Goethe's erscheinen aus diesem Grunde unerfasslich für einfache Liedkomposition, z. B. das glückselige Mailied,

Wie herrlich leuchtet
Mir die Natur!
Wie glänzt die Sonne!
Wie lacht die Flur!

das in seinem feurigen Entzücken beflügelten Einherschritt verlangt, also dem Komponisten zu einem Strom von Lust und Wonne nur we-

nige Töne gönnt. Auf der andern Seite würden acht- oder zehnzeilige Verse mit breiten Strophen (z. B. die achtzeilige Stanze) ebenfalls Schwierigkeit — wenn auch nicht unüberwindliche bieten.

Die fünf- siebenzeiligen, aus ungleich langen Strophen gebildeten Verse werden dem, der mit den ungleichartigen Rhythmen (Th. II, S. 28) umgehen gelernt hat, keine Hindernisse bereiten, vielmehr oft einen Antrieb zu eigenthümlichen Wendungen, zur Erweiterung und Steigerung einzelner Abschnitte u. s. w. gewähren. Als letztes — oder vielmehr einziges Beispiel für den ganzen Abschnitt folgt hier eine Komposition des Goetheschen Märzliedes. Es ist dem Wortinhalt nach vierstrophig, wird aber durch Wiederholung der dritten Strophe fünfzeilig.

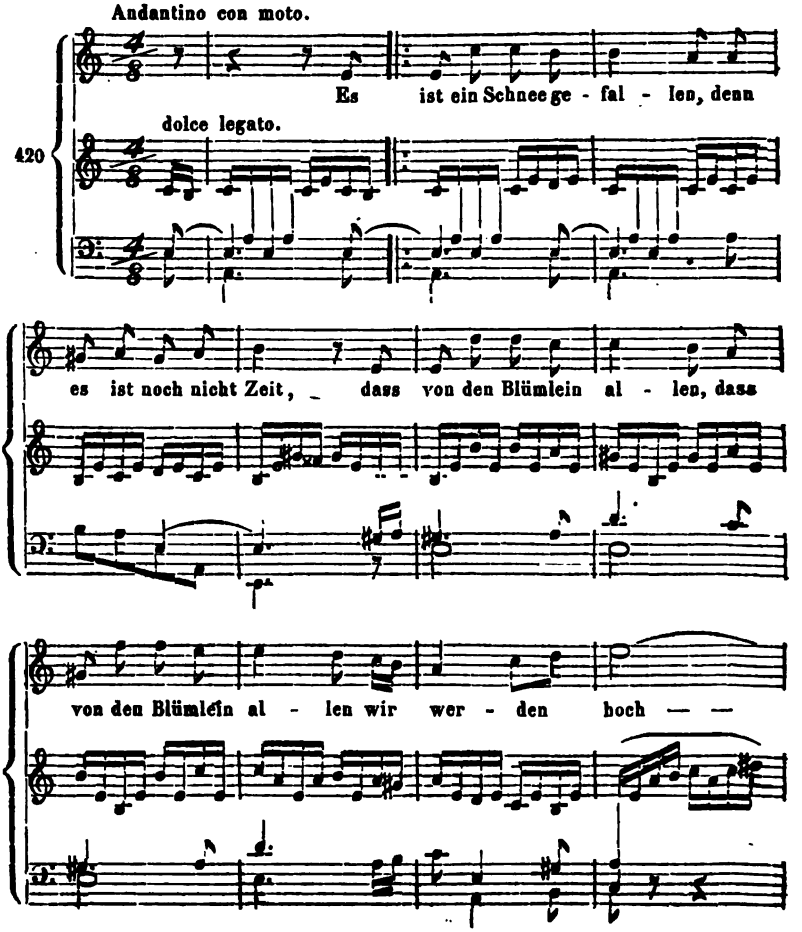

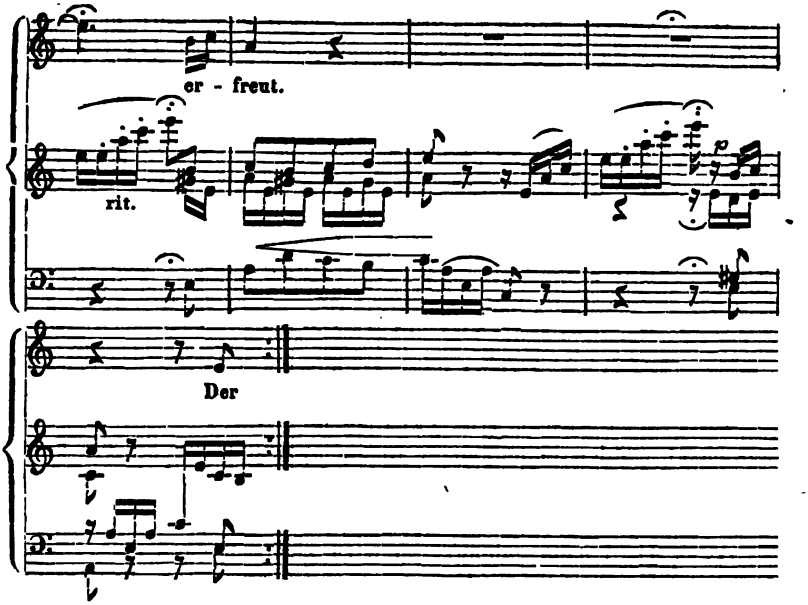

Hier schliesst der Vordersatz mit dem vierten Takt der Singstimme und hat zwei Abschnitte von je zwei Takten; am gleichmässigsten hätte sich also auch der Nachsatz mit zwei Abschnitten von je zwei Takten gebildet. Allein der Text des ersten dieser Abschnitte wird vom Dichter selbst wiederholt und damit auch in der Musik die Wiederholung des Abschnitts, — also eine Summe von zwei Abschnitten oder zweimal zwei Takten bedingt. Nun konnte ein letzter Abschnitt von zwei Takten folgen, —

421 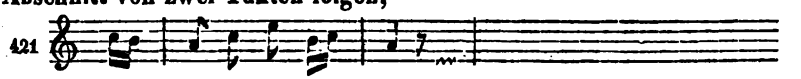

und damit das Ganze kurzangebunden abschliessen. Hier war indess in der Wiederholung der Strophe, durch die Steigerung aus dem Dominant- in den Nonenakkord ein innigeres — oder elegischeres Gefühl (wie man es zu bezeichnen beliebt) angeregt worden und das führte zu einer Dehnung des Schlussabschnittes, so dass folgende Konstruktion

Vordersatz (Nachsatz)

2 + 2 = 2 + 2 (= 4) + 4 Takte

entsteht. Wäre jene Wiederholung leichter oder heiterer genommen worden, z. B.

422 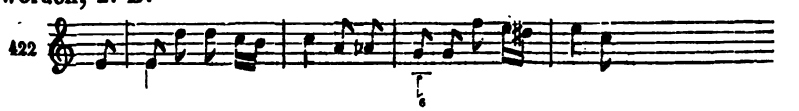

so konnte auch leicht, wie in No. 421 geschlossen werden.

Dass auch von Seiten des Musikers dergleichen Wort- oder Satzwiederholungen (wofern sie nur singgemäss für das Gedicht erscheinen) eingeführt werden können, ist schon oben S. 409 gesagt. Sie dienen zunächst zur Verstärkung des Ausdrucks, dann aber auch zur Vollendung oder Erweiterung des musikalischen Periodenbaus.

Zweiter Abschnitt.

Das durchkomponirte Lied.

Im vorigen Abschnitt ist das Lied in seiner einfachsten Gestalt angeschaut worden, eine einzige Liedkomposition, die für alle Verse des Gedichts gelten soll. Dies setzt voraus, dass diese Komposition auch zu allen Versen nach Form und Inhalt passe.

Was die Form anlangt, so wird zunächst dann eine einzige Komposition nicht für alle Verse passen können, wenn letztere von verschiedner Grösse oder zu abweichender Gestalt sind. Beispiele für beide Fälle giebt Goethe's Mailied

Zwischen Waizen und Korn

und dessen Auf dem See

Und frische Nahrung, neues Blut.

Im erstern steht zwischen zwei fünfstrophigen Versen ein achtzeiliger, auch innerlich abweichend im Rhythmus; im andern steht zwischen zwei achtzeiligen, abweichend rhythmisirten Versen einer von vier Strophen. Bisweilen sind die Abweichungen der Verse von einander nicht so bedeutend, es zeigt sich nur irgendwo eine Silbe mehr oder weniger, ein veränderter Versfuss. Goethe's Erlkönig bietet gleich in den ersten Versen ein Beispiel. Beide —

Wer reitet so spät durch Nacht und Wind?
Es ist der Vater mit seinem Kind;
Er hält den Knaben wohl in dem Arm,
Er fasst ihn sicher, er hält ihn warm.

Mein Sohn, was birgst du so bang dein Gesicht? —
Siehst Vater du den Erlkönig nicht?
Den Erlenkönig mit Kron' und Schweif? —
Mein Sohn, es ist ein Nebelstreif. —

weichen in der ersten, zweiten und vierten Strophe ab, wie hier, —

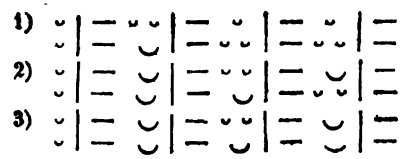

das ungefähre*) prosodische Schema zeigt.

In jenen erstern Fällen ist offenbar die Komposition des einen Verses zu dem ganz abweichend gebildeten andern gar nicht anwendbar und es bedarf einer besondern Komposition für jeden der abweichenden Verse. Bei den geringern Abweichungen dagegen genügen eben so leichte Aenderungen in der im Wesentlichen beibehaltnen Komposition. J. F. Reichardt z. B., der den Erlkönig liedmässig komponirt hat (und wenn er liedmässig gesetzt werden sollte, so ist diese Komposition meisterhaft) bildet die erste Strophe für den ersten und zweiten Vers ungefähr so, —

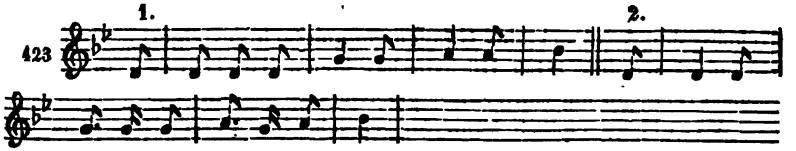

wie hier aus sehr früher Erinnerung angeführt ist.

Was den Inhalt anbetrifft, so können hier zuvörderst wieder kleine Abweichungen statt haben (in den obigen Versen des Erlkönig z. B. hat die zweite und dritte Strophe im zweiten Vers den Sinn einer Frage, im ersten nicht) denen nöthigenfalls mit eben so geringen Aenderungen in der Komposition entsprochen werden kann. Oft aber zeigen die verschiednen Verse ganz abweichende Stimmungen, oder es zeigt der folgende Vers eine so gesteigerte, wenn auch gleichartige, dass die ganze Komposition, so gewiss sie für den ersten Vers geeignet war, für den zweiten unpassend oder ungenügend sein muss. — Ja man erwäge, dass es überhaupt psychologisch undenkbar ist, dass eine Seelenstimmung stehen bleibe. Die Stimmung, Beseelung, die der erste Vers in uns gefunden oder angeregt, muss ja nothwendig durch den neuen Inhalt des zweiten in irgend einer Weise verändert, wenigstens gesteigert oder gemildert werden. Ja sogar die Wiederholung dessel-

*) Um die hellste Ansicht zu befördern, sind — nicht genau, aber für den Zweck genügend — alle Versfüsse auf zwei zurückgeführt, die dem Musiker gleich die einfachste Uebertragung in das zwei- oder dreitheilige Taktmaass, z. B.

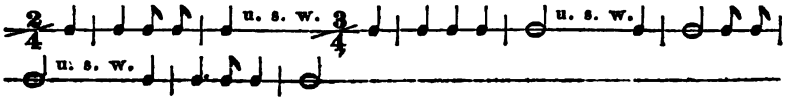

u. s. w. andeuten.

ben Inhalts würde eine von diesen beiden Folgen haben, sie würde tiefer eindringen und aufregen, wenn der Gegenstand noch frische Sympathie in uns fände, oder im andern Fall ermatten.

Hiermit bietet sich nun wieder eine Reihe von Möglichkeiten für den Komponisten, über die er in jedem einzelnen Falle zu entscheiden hat.

Erstens kann er, wie im vorigen Abschnitt angenommen wurde, eine einzige Komposition für alle Verse seines Gedichts zureichend finden, wenn dies im Wesentlichen eine einzige Stimmung festhält und allenfalls die Vortragsmittel des Sängers zu den nöthigen Steigerungen und Nuancirungen im Einzelnen genügen.

Zweitens kann er einzelnen geringen Abweichungen des Gedichts in Form oder Inhalt durch ähnliche unwesentliche Aenderung der Komposition zu entsprechen suchen. So haben wir in No. 423 gesehen.

Drittens kann (wie wir schon aus der Begleitungslehre Th. I, S. 381 wissen) schon durch verschiedenartige Begleitung derselben Melodie der Ausdruck des Ganzen mannigfach gesteigert, gemildert, verändert werden. Das Höchste hat hierin Beethoven in seinem Liederkreis „an die Entfernte“ geleistet.

Viertens endlich kann für verschiedne Verse eine ganz abweichende Komposition gegeben werden. Hiermit entsteht dann eine Kette von Liedsätzen für den Gesang, wie wir sie für die Tanzformen bereits Th. II, S. 60 kennen gelernt haben. Erst diese Form heisst

das durchkomponirte Lied,

wiewohl man auch die vorige so nennen darf, wenn die Verwandlung und Durchführung der Begleitung von wesentlichem Gehalt ist.

In dem durchkomponirten Lied nun folgen für einen oder mehrere Verse neue Weisen auf die des ersten Verses, es kann selbst Anlass sein, eine oder die andre Stelle rezitativisch zu behandeln, also vom Lied zum Rezitativ zurückzugehen, wie wir S. 399 gesehen haben, dass das Rezitativ sich der Liedform nähert. Findet sich Gelegenheit, auf die erste Weise — gleichsam als Hauptsatz — zurückzukommen, so wird das die innre Einheit des Ganzen befestigen. Die äussere Einheit wird in der Regel Festhalten eines Haupttones, also Rückkehr zum Hauptton, wenn er bei den neuen Sätzen verlassen worden, bedingen. Alles Weitere bleibt der Stimmung des Komponisten und der Auffassung des Gedichts überlassen.

Eine besonders hervortretende Stelle nimmt in der Gattung des durchkomponirten Liedes

die Ballade

ein, wie sie von Zumsteg geschaffen und von Löwe (besonders in seinen ersten Werken) mit überlegner Kraft weiter gebildet worden ist; der mannigfache und entschiedne, oft in scharfen Gegensätzen

heraustretende Wechsel von Zuständlichkeiten und Stimmungen, der der Ballade vor dem eigentlichen Lied eigen ist, führte hier schneller und bestimmter auf die Nothwendigkeit des Durchkomponirens.

Die Kompositionslehre hat nach dem bereits über Liedform Ausgeführten hier kein weiteres Geschäft. Jede einzelne Gestaltung, die im durchkomponirten Lied eingeführt werden kann, ist uns schon geläufig; Wahl und Zusammenstellung bleiben dem Urtheil und der Stimmung des Komponisten in jedem einzelnen Fall überlassen. Die tiefere Lehre gehört der Musikwissenschaft an.

So viel über das einfache und durchkomponirte Lied. Eine ausführlichere Lehre scheint schon desswegen unnöthig, weil es Niemandem an der praktischen Anschauung, an der Kenntniss zahlloser Lieder aller Art — und vieler gelungner — fehlen kann und jeder zu Komposition Angeregte in der Regel zuerst und früh sich an Liedern versucht, hier auch in der That ein glückliches Naturell und eine erregte Stimmung eher als bei den meisten Kunstaufgaben ohne tiefere Bildung genügen mag*). Ja, eine ausgebreitetere oder tiefer dringende Lehre würde hier leicht nachtheilig werden.

Denn das, worauf es bei dem Liede zunächst ankommt, ist eben das Hervorheben der allgemeinen Stimmung aus dem Gedicht in die Musik; dieses Allgemeine ist hier das durchaus Vorwaltende, das Einzelne dagegen, der spezielle Inhalt, das Untergeordnete. Jenes Allgemeine kann aber nicht gelehrt werden, es ist (S. 404) unmittelbares Resultat des Naturells und der allgemeinen Bildung und der augenblicklichen Stimmung. Daher ist auch nicht zu leugnen, dass der Liedeskomposition — vom höhern künstlerischen Standpunkt angesehen — bei aller in ihr erschliessbaren Innigkeit u. s. w. eine gewisse Oberflächlichkeit eigen ist, die ihren Grund eben in der Abstraktion von dem Besondern des dichterischen Inhalts hat, so dass in dieser Hinsicht eben die inhaltreichern Gedichte, z. B. viele Goethesche, bei der Komposition ein Edleres, (den Gedanken- und Vorstellungs-Inhalt) zu verlieren scheinen gegen den Gewinn der hervorgehobnen allgemeinen Stimmung, — die bei nicht durchkomponirten Liedern doch meist nur für den ersten Vers genügend erfasst wird. Ja es kann diese Superfizialität der Liedkomposition bei solchen Komponisten, die sich dieser Gattung ausschliesslich oder mit zu weitgehender Hingebung widmen, leicht zu einer gewissen Verflachung oder Karakterlosigkeit führen; öfters schon hat sich das an den grössern Werken glücklicher Liederkomponisten gezeigt, während umgekehrt Künstler, die auf das Tiefere und Karakteristische sich hinwendeten, leicht über die Gränze

*) Zu allen Zeiten hat es daher Liederkomponisten gegeben, die ohne tiefere Bildung, ja selbst ohne tiefe Begabung viel Erfreuliches, bisweilen Ausgezeichnetes im Liedfache geleistet und sich und ihren Gesängen ausgebreitete — wenn auch in der Regel nur vorübergehende Gunst erworben haben.

des Liedes hinausgeführt wurden und bei diesen kleinen, scheinbar leichtern Aufgaben oft weniger glücklich waren. Wir scheuen uns nicht, hier Beethoven als Beispiel anzuführen, der so leicht geneigt war, über die eigentliche (einfache) Liedsphäre — in „Adelaide," in „Herz mein Herz," im „Liederkreis," (hier wenigstens mit der Begleitung) u. s. w. — hinauszugehen und im einfachen Lied minderbegabte Künstler (z. B. Reichardt in manchem Goetheschen Liede) nicht übertroffen hat.

Soviel, um der Ueberschätzung des Lieds, die sich aus einem auferweckten und ausgebreiteten Dilettantismus her von Zeit zu Zeit herausstellt und von einer falschen oder übertriebenen Einmischung des Prinzips der Einfachheit, Natürlichkeit, Volksthümlichkeit unterstützt wird, wenigstens eine flüchtige Erinnerung entgegen zu stellen.

Dagegen über den hohen Reiz, über die Bedeutung und den mächtigen Einfluss des Lieds auf Sänger und Hörer zu reden, scheint durchaus überflüssig; wer hätte das alles nicht schon empfunden? — Für die Bildung des Gesangkomponisten aber ist das Lied die andre Grundlage, wie das Rezitativ die erste. Im Rezitativ wird er des Worts, des Inhalts in seinen einzelnen Momenten Herr; im Liede wird er der Grundstimmung, eines treffenden und zusammengefassten Ausdrucks derselben, wie sie das Gedicht giebt, mächtig. Die Stimmung aber, das ist das Erste und Letzte, was die Musik vermag und in diesem Sinn ist allerdings wahr, was wir selbst zum Anbeginn der Lehre (Th. I, S. 27) und bei den vom Lied entferntesten Formen (Th. II, S. 150, 393) erfahren: dass alles musikalische Gestalten immer wieder zum Lied, zum abgeschlossnen Ausdruck einer Stimmung hinführt. Nur nicht einer gefesselten, sondern einer lebendig fortschreitenden. Und diese führt uns eben über das Lied hinaus, sobald der Inhalt des Gedichts, oder die Lebendigkeit und Energie unsrer Theilnahme an seinem Inhalt uns mehr darbieten, als den Grundklang des Ganzen*)

Dritter Abschnitt.

Das Chorlied und das Lied für mehrere Solostimmen.

Die allgemeine Stimmung eines Liedes kann ihrer Natur nach von mehrern Einzelnen oder ganzen Massen von Menschen gleichzeitig und gleichartig empfunden werden. Dass dieselbe Anregung genau genommen in jedem Individuum nach dessen besondrer Natur und Lage anders

*) Hierzu der Anhang P.

wirkt, eine andre Stimmung hervorruft, dass z. B. Liebe oder Freude, auch dieselbe Freude, z. B. an der Natur, am Tanz u. s. w. in verschiednen Menschen sich verschieden gestaltet, wird hier bei Seite gelassen; die Stimmung wird so weit nur gefasst, als sie in allen Theilhabenden eine gleiche ist, — eben wie die Stimmung eines Gedichts in der Liedkomposition nur in so weit zum Ausdruck kommt, als sie die allgemeine aller Verse ist, abgesehen von den besondern Schattirungen oder Umstimmungen, die sie bei den einzelnen Versen erfährt.

Mit dieser Betrachtung ist die Komposition des mehrstimmigen und des Chorliedes begründet. Der besondre Anlass, ein Gedicht nicht für Sologesang einer einzelnen Stimme, sondern für mehrere Solostimmen oder Chor als Lied zu komponiren, kann bald in dem blossen Behagen am vollern Klang und Gehalt der Mehrstimmigkeit liegen, bald in der eigenthümlichen Bestimmung des Gedichts.

Ueber den erstern Fall ist für jetzt (die folgende Abtheilung bringt Näheres) nur das zu sagen, dass man wenigstens nicht solche Gedichte zu mehrstimmigem Gesang herbeiziehen sollte, die ihrem Inhalt nach jede Gemeinsamkeit oder Oeffentlichkeit ausschliessen. Jenes S. 358 mitgetheilte Gedicht von Goethe,

Ueber allen Gipfeln ist Ruh,

oder ein träumerisch-sinniges von H. Heine

Ein Fichtenbaum steht einsam, —

beide sind nur die stille Betrachtung eines Einzelnen und besonders bei dem Ersten ist das geheime Verlangen des wundenmüden Herzens so entschieden abgeneigt, laut zu werden, dass man nicht einmal einem einzelnen laut werdenden Sänger, geschweige einer ganzen Schaar das verschwiegne Wort ausliefern möchte. Gleichwohl sind beide Gedichte für Männerchor komponirt worden. — Es kann ungeachtet eines solchen Missgriffes dabei wie überall manches Anziehende und Talentvolle hervortreten; allein die Wahrheit des Gedichts, sein eigentlicher Sinn ist schon durch die erste falsche Auffassung verletzt und dies wird an der Komposition wie am Komponisten nicht ohne nachtheilige Folge bleiben.

Zu den Gedichten, die mehrstimmige Komposition fodern, gehören Wechselgesänge (z. B. Goethe's „Trost in Thränen") gesellige und Chorlieder, überhaupt alle, die dem Sinne nach ganz oder theilweis (z. B. mit einem wiederkehrenden Refrain, der den allgemeinen Gedanken ausspricht, wie in Goethe's „Rechenschaft") in den Mund eines Vereins oder einer Masse von Menschen gelegt sind. Hierbei darf aber selbst den vorzüglichern Dichtern nicht ohne Weiteres geglaubt und gefolgt werden. Sie haben, — was man ihnen nicht verübeln darf — zunächst ihre eignen Vorstellungen und Gedanken zu

Herzen genommen, haben dabei vielleicht eine flüchtige, unbestimmte Vorstellung vom Zutritt der Musik, vom Chorusmachen (das bei geselligen Liedern so ermunternd wirkt) oder von der Feierlichkeit, Pracht, Gewalt u. s. w. eines Chorgesangs herzugetragen, ohne zu schärferer Anschauung und Prüfung Beruf zu fühlen, oft ohne tiefere Einsicht in das Wesen der Musik, oft auch wohl durch das täuschende Vorbild des griechischen Chors verleitet, der ja auch (nur zu andrer Musik und in einer Zeit, die nicht mit unserm Musiksinn zuhörte!) gesungen worden. Da ist denn von ihnen Vieles als „geselliges Lied" oder als ein chormässig zu singendes bezeichnet worden, was sich dem Musiker nicht als solches, vielleicht überhaupt nicht als komponibel zeigt und an dem Goethe's Verheissung,

Was wir in Gesellschaft singen,
Wird von Herz zu Herzen dringen

durch Komposition überhaupt oder durch die vom Dichter selbst angerathne Chor- oder Ensembleform verhindert wird in Erfüllung zu gehen. Goethe selbst, so Unschätzbares er auch dem Komponisten oft dargeboten, hat unter seinen geselligen Liedern gar manches, das sich nicht zum Chorgesang eignet, obwohl es durch jene Bezeichnung und die angeführten verheissenden Verse dazu bestimmt scheint; so z. B. das Stiftungslied

Was gehst du, schöne Nachbarin,

die glücklichen Gatten, offne Tafel — und so Mehreres.

Allein so rathsam es ist, auch bei der Form des mehrstimmigen oder Chorliedes wenigstens darauf Bedacht zu nehmen, dass man nicht das geradezu Ungeeignete wähle oder mit dem Sinn des Gedichts durch die Form der Komposition in Widerspruch gerathe: so ist doch eben diese Form eine lässliche zu nennen, weil es schon in ihrem Sinne liegt, dass sie sich leicht und ohne tieferes Bedenken dem Komponisten hergiebt. Denn das Lied hat es, wie schon gesagt, zunächst nur mit dem Wiederklingen der allgemeinen Stimmung zu thun; der Chor wird eben so allgemein aufgefasst, jede Stimme wirkt nur, in sofern sie im Allgemeinen die Stimmung der andern und des Ganzen theilt. Hiermit tritt denn jedes tiefere Eingehen auf die einzelnen Züge des Gedichts, wie auf die einzelnen im Chor oder Ensemble zusammentretenden Stimmen zurück; die Komposition kann genügen, wenn nur die allgemeine Stimmung getroffen, wenn nur im Allgemeinen eine Mehrstimmigkeit zulässig und jede der Stimmen nicht gegen den Karakter, — wenigstens nicht mit Verletzung des Stimmumfangs u. s. w., den ihre Klasse fodert, behandelt ist.

Das Tiefere der Ensemble- und Chorkomposition ist also durch die Liedform nicht herausgefodert, es wird vielmehr durch deren Tendenz mehr oder weniger entschieden ausgeschlossen. Daher ist auch

hier gar nicht der Ort, es zur Erkenntniss und Uebung zu bringen; die folgende Abtheilung wird zu den geeignetern Formen das Chorstudium, das zehnte Buch die Komposition des Ensemble bringen. Wer sich beides angeeignet hat, dem wird es dann rückwirkend auch bei den Chor- oder Ensemble-Liedern frommen, wird diesen Liedern erst höhere Vollendung geben.

Hier aber ist eine erschöpfende Einführung demnach nicht zu erwarten und Jedem das rücksichtslosere Ergehen in Liedern für Chor oder Ensemble ungestört zu überlassen.

Vierte Abtheilung.

Die Begründung der Chorkomposition.

Die Chorkomposition bedarf wegen ihrer Wichtigkeit und wegen des Reichthums an Mitteln und Formen, den sie in sich fasst, einer vorbereitenden Lehre. Diese ist der Inhalt der jetzigen Abtheilung; die folgende führt uns zu den Chorformen.

Erster Abschnitt.

Chor und Chortext.

Der Chor ist bekanntlich (S. 333) die Vereinigung einer Mehrzahl oder Masse von Singenden zur Ausführung einer — oder, bei mehrstimmigem Satze, zur Ausführung einer jeden der den Satz bildenden Stimmen. Alle die verschiednen Individuen, die im Chor zum Vortrag einer Stimme, z. B. des Diskants oder Basses, vereinigt sind, stellen nun eine einige Person dar.

Sie sind eine Person, nicht aber ein einzelner Mensch. Die Person, welche durch eine Chorstimme — also durch eine Masse von Individuen dargestellt wird, ist viel mehr, sie ist ein ideales Wesen, das eine ganze Klasse von Menschen, — die Jungfrauen, die Jünglinge, die Männer, die Matronen (S. 348) oder wie man sie sich vorstellen will, in die feste und mächtige Einheit einer Person bringt. Dies ist sie für den Künstler; seine Aufgabe ist, auch in der Vorstellung des Hörers diese Idee zu beleben.

Jede der Chorstimmen ist also eine (ideale) Person für sich, die ihr eignes Leben und Wesen, ihren eigenthümlichen Karakter, ihre eigenthümliche Gefühls- und Ausdrucksweise (S. 345) hat. Was wir schon in den abstrakten Uebungen der Begleitungs- Figural- und Fugenlehre erkannt und uns als Ziel vorgesetzt haben, — die Bedeutsamkeit und der Reichthum der Mehrstimmigkeit (Th. I, S. 273), besonders der eigentlichen Polyphonie (Th. II, S. 112) die Karakteristik und Gegensetzung der Stimmen: das tritt nun in das Leben; und zwar an den bedeutendsten Organen, an den Menschenstimmen, in der aufklärenden Verbindung mit der Sprache. Hier ist also der Punkt, das Studium der Polyphonie und zugleich das der Stimme und musikalischen Rede auf den Gipfel zu führen; es zeigt sich uns hiermit die

Wichtigkeit der Chorkomposition als einer der bedeutendsten und zugleich ausbildendsten Gattungen.

Hiermit haben wir den innern Reichthum des Chors in dem polyphonen Gewebe der ihn zusammensetzenden Stimmen vor uns ausgebreitet liegen. Auf der andern Seite kann aber der Chor nun auch unzergliedert, in der ganzen Pracht des mehrstimmigen Klanges vieler Singenden auftreten, alle Stimmen wie aus Einem Munde, wie das Wort Eines Mannes schallend. Hier wird zwar jede Stimme, — soweit es das eingeschlossne Ganze gestattet — in ihrer Weise, wenigstens in ihrer Tonlage aufgeführt, aber die Besonderheit einer jeden ist aufgegeben, sie sprechen allesammt nur eine, die ihnen allen gemeinsame Stimmung ohne weitere Unterscheidung wie mit Einem Wort aus. Dieses Wort ist dann das Allgemeine, in dem alles übereinkommt. Hier also ist der ganze Chor ein Individuum geworden, wie zuvor alle zu einer Stimme des Chors Verbundnen.

Nachdem wir uns hiermit einen vollern Anblick vom Chor verschafft, wird uns

der Chortext

im Allgemeinen und nach den verschiednen Tendenzen und Formen der Komposition nun leicht kenntlich werden.

1. Allgemeinheit seines Inhalts.

Der Chortext ist bestimmt, vom Chor, also von einer Masse von Individuen verschiedner Karaktere u. s. w. ausgesprochen zu werden. Diese Masse von Individuen kann naturgemäss nur im Allgemeinen einer Stimmung, einer Vorstellung u. s. w übereinkommen. Wenn sie nicht blos im Allgemeinen, sondern auch im Besondern, in den einzelnen Momenten des Gefühls, der Vorstellung zusammenstimmte, so wäre gar keine geistige Verschiedenheit der Individuen vorhanden; dies aber ist nicht blos unwahr, es ist auch die ärmlichste und darum unkünstlerischte Vorstellung, die man vom Leben und Chor fassen könnte.

Folglich kann der Chortext nur jene allgemeinen Vorstellungen oder Stimmungen aussprechen, in denen naturgemäss das Uebereinkommen Aller denkbar ist. Das Vaterunser spricht allgemeine Gedanken aus, zu deren jedem sich die Masse der Menschen bekennen und vereinen kann; wir alle können das

Unser Vater, der du bist im Himmel,

oder das

Und führe uns nicht in Versuchung

mit Erhebung, mit Sorge u. s. w. aussprechen und sind darin einig, während die nähere Vorstellung, die Weise und der Grad der Erhebung, in jedem Geschlecht, bei der Jugend und dem reifern Alter — ja

zuletzt bei jedem Individuum abweichen vom andern. Jene Worte des Urtextes können daher wohl als Chortexte gefasst werden. — Nun aber sind bekanntlich von verschiednen Dichtern (z. B. Klopstock, Mahlmann) Umschreibungen, dichterische Ausführungen und Auslegungen des Vaterunser gegeben worden. Diese können für irgend einen besondern Standpunkt, also für ein Individuum, das sich auf ihn versetzt, durchaus wahr und geeignet sein. Je weiter sie aber über das Allgemeine des Urtextes hinausgehn, desto gewisser sind sie, ihre Kompositionsfähigkeit überhaupt vorausgesetzt, blos als Ausdruck eines Individuums zu fassen und eben darum ungeeignet für Chorkomposition.

2. Einfachheit, Kürze, Bedeutsamkeit.

Das Allgemeine aber, in dem Massen von Individuen übereinstimmen, kann auf der einen Seite nicht anders als von einfachem und kurzem Ausdrucke sein, — weil alle mehr in das Besondre, Individuelle gehende Ausführung dem Gedanken des Chors, der Gemeinsamkeit widerspricht und dem Sologesang, der Aeusserung der Individuen zufällt, — auf der andern Seite muss das, was nicht blos einem Einzelnen, sondern ganzen Massen, Allen eigen werden soll, auch von vorzüglicher Bedeutung für alle, von der Macht erfüllt sein, alle zu ergreifen und zu erfüllen. Jenes Heinesche Gedicht (S. 417), das von der Sehnsucht der Fichte im Norden nach der Palme im heissen Süden träumt und uns ein Sinnbild geheimen und ewig ungestillten Verlangens, ewig weiter Scheidung von dem Gegenstand desselben bietet, kann nur in der Dichterbrust und in irgend einem einsam da — dort mit ihm sinnig Träumenden Bedeutung haben, nicht die Massen eines Chors ergreifen. Das koptische Lied (S. 406) kann als Aeusserung tüchtigen, thatkräftigen Mannsinnes Musik werden, aber nicht Chor; als Bekenntniss, Wahlspruch, Ausdruck einer Masse müsste die Reihe von Gegensätzen, die dem Einzelnen so behagen und ziemen, auf den gedrängtern und energischern — und darum kürzern und einfachern Ausdruck des Sich geltend Machens, Sich Gewähren lassens, oder Sich Behauptens zusammengefasst werden.

3. Die Sphäre seines Inhalts näher bezeichnet.

Die vorzügliche Bedeutsamkeit des Chortextes ist aber zunächst darin zu setzen, dass derselbe nicht blos im Allgemeinen von Gewicht und von einfacher, schlagender Fassung, sondern dass er auch vorzüglich geeignet sei, in musikalischer Behandlung als Chorkomposition diese Bedeutsamkeit heraustreten zu lassen, dass er noch entschiedner als andre Musiktexte in der musikalischen Sphäre geistiger Aeusserung walte. Jene grossen Worte der Bibel, in denen das Gefühl, die Stimmung eines ganzen Volks in unmittelbarer, einfachster und

stärkster Weise zum Ausdruck kommt, — freudiges Lob Gottes (Psalm 9, 2, Psalm 47, 2)

> Ich freue mich und bin fröhlich in dir, und lobe deinen Namen, du Allerhöchster,
>
> Frohlocket mit Händen, alle Völker, und jauchzet Gotte mit fröhlichem Schall,

oder der Seufzer der Busse und Sorge (Ps. 6, 2, Ps. 4, 2)

> Ach, Herr, strafe mich nicht in deinem Zorn und züchtige mich nicht in deinem Grimm,
>
> Erhöre mich, wenn ich rufe, Gott meiner Gerechtigkeit, der du mich tröstest in Angst; sei mir gnädig, und erhöre mein Gebet! —

sie bieten dem Musiker die günstigsten Chortexte und ihm oder dem Dichter die lehrreichsten Vorbilder. — Auch die mehr der Form des Gedankens oder Begriffs (S. 357) zugeneigte Aeusserung ist wohlgeeignet für Chorkomposition, wofern der ausgesprochne Gedanke aus einem Gefühlsmoment als Resultat der wirklich erlebten Empfindung heraustritt und daher Macht hat über das Gemüth. So jener Satz aus Ps. 47, 3

> Denn der Herr, der Allerhöchste, ist erschrecklich, ein grosser König auf dem ganzen Erdboden,

der uns mit Schauern vor der Macht und Herrschaft des Allerhöchsten erfüllt, — weil diese Schauer schon in der Seele dessen erlebt worden sein müssen, der den Herrn einen Erschrecklichen nennt. — Weniger geeignet für Chorkomposition erscheinen Aeusserungen in der Form der Anschauung, Schilderung, des Gleichnisses. Denn das, was sie zunächst aussprechen, ist nicht das Gefühl, das wir (S. 357) als das unmittelbar Musikalische erkannt haben, sondern nur ein Gegenstand, an dem das Gefühl erwachen kann, oder durch den es bezeichnet werden soll. Dies ist aber weder der einfachste und unmittelbar treffende Ausdruck des Gefühls, noch ist der Zusammenhang zwischen dem anregenden oder bezeichnenden Gegenstand und dem — vielleicht! durch ihn angeregten Gefühl ein so sicherer, zuverlässiger, noch endlich ist es naturgemäss, psychologisch wahr, dass eine Masse von Individuen nicht blos im Gefühl, sondern auch in dem anregenden oder gleichnissweis bezeichnenden Gegenstand übereinkommen sollte. Viele, eine Masse von Menschen können in dem Verlangen nach Gott, nach seiner Nähe im Glauben oder in der Stunde der Bedrängniss übereinkommen, sie können zusammenstimmen in dem Rufe des Verlangens, auch noch in dem zwar schon gleichnissweisen, aber doch nächsten und einfachsten Ausdrucke des Psalm 42, 3:

> Meine Seele dürstet nach Gott, nach dem lebendigen Gott.

Dem Einzelnen kann sich dann auch jenes wunderschöne Gleichnisswort V. 2 desselben Psalms

Wie der Hirsch schreiet nach frischem Wasser, so schreiet meine Seele, Gott, zu dir!

beseelen, er kann sich, fern von Gott, vereinsamt, verirrt, verschmachtend fühlen, wie das bange Wild im dunkeln Forst nach der Labung des Quells lechzt. Dass aber eine Menge, ein Chor mit dem Ausdrucke des allgemeinen Verlangens auf dieses selbige Gleichniss gelangte, ist schon nicht wohl anzunehmen; und wenn demungeachtet ein Komponist für diesen Text Chorkomposition wählt, so wird ihm der inbrünstige Ausdruck des Gleichnisses versagen, — oder er wird sich dahin gedrängt sehen, für den Chor nicht chormässig zu schreiben.

4. Unmittelbare Bestimmung für den Chor.

Hier ist noch die schon oben näher gerückte Frage: ob ein Chortext schon durch seinen Inhalt als Aeusserung einer Mehrzahl sich kundzugeben habe? — diese Frage darf wohl verneint werden.

Dass ein Text, der sich schon seinem Inhalte nach als Ausdruck einer Vereinigung von Individuen bezeichnet, hierdurch schon vorzugsweis die Chorkomposition fodert, — vorausgesetzt, dass er die anderweiten Bedingungen derselben erfüllt, — ist ohne Weiteres einleuchtend. Allein mit gleichem innerm Rechte können auch solche Texte für Chorkomposition benutzt werden, die nur zulassen, dass man sie als Ausdruck einer Menge von Individuen auffasse, gleichviel, ob es unbestimmt geblieben, wem der Dichter sie in den Mund hat legen wollen, oder ob sogar feststeht, dass sie eigentlich als Aeusserung eines Einzelnen gelten sollen. Die S. 423 angeführten Psalmenverse können eben sowohl als Aeusserungen eines Einzelnen, als einer Mehrzahl gelten. Das

miserere mei deus secundum magnam misericordiam tuam

(Ps. 51) ist, soviel wir wissen, als das Gebet eines Einzelnen, Davids, angenommen; demungeachtet darf der Komponist das Recht der Umdichtung in solcher Weise üben, dass er diesen Satz oder Psalm, wie alle obigen Sätze, — da sie es ihrem Inhalt nach zulassen, — in den Mund des Chors lege.

Unberechtigt und unwahrhaft muss es dagegen erscheinen, wenn ein Satz im Widerspruch mit seinem Inhalt, der nur im Mund eines Einzelnen gedenkbar ist, als Chor aufgefasst wird. Auf diese Ueberzeugung sind wir schon (S. 417, 422) bei zwei Gedichten geführt worden, deren Inhalt — wie sinnig und dichterisch wahr er auch befunden werde — doch nur als Ausdruck einer ganz besondern, nur in diesem oder jenem Einzelnen gedenkbaren Stimmung oder Phantasie aufgefasst werden kann. Allein dasselbe gilt auch von Sätzen, deren Inhalt im Wesentlichen wohl ein allgemeiner, möglicherweise also vielen gemeinsamer, deren Ausdrucksweise (die nähere Bestimmung

des allgemeinen Inhalts) aber durchaus die eines Einzelnen ist. Die Hoffnung auf Gott mitten aus unsern Aengsten heraus ist ein eben sowohl für eine vereinigte Menge als für den Einzelnen denkbares Gefühl. Sie ist der Grundgedanke des Verses (6, Ps. 42).

> Was betrübst du dich, meine Seele, und bist so unruhig in mir? Harre auf Gott, denn ich werde ihm noch danken, dass er mir hilft mit seinem Angesicht.

Allein hier ist der allgemeine Gedanke durchaus zu dem Ausdruck eines Einzelnen geworden. Dieses In sich kehren, in dem der eignen Seele, dem geheimverschwiegnen Innern, dem unruhig klopfenden Herzen zugesprochen wird, — dieses beschwichtigende Zureden zu stillem Ausharren, — dieses zartinnige Hinwegeilen des frommen Gemüths zu dem Labsal des Dankens, bevor noch der Hülfe gedacht worden, — diese stillgeistige Bezeichnung, dass Gott mit dem Hinblick, mit dem gnadenvollen Hinwenden seines Angesichts allein schon geholfen habe: alles das kann nur im Innern eines Einzelnen, in der Stille eines von der lauten Welt abgezognen — wir möchten sagen, weiblich zarten und magdlich frommen Gemüths, nicht im Gedräng oder kompakten Verein einer lauten, schon in sich festen — oder in ihrer Masse viel materieller empfindenden und zu ergreifenden Menge erlebt und gedacht werden.

5. Erhebung der Einzelrede zum Chor.

Ja es können — im Gegensatz zu der (S. 424) vorangeschickten Frage — Texte, die nach ihrer äusserlichen Bestimmung nicht für eine Menge, sondern nur als Aeusserung eines Individuums sich darstellen, durch die besondre Bedeutung und Gewichtigkeit ihres Inhalts in die Sphäre des Chors erhoben werden. Die äusserliche prosaische Wahrheit wird einer höhern poetischen oder idealen Wahrheit mit Recht zum Opfer gebracht. So ist z. B. Erzählung und Schilderung nur im Mund eines Einzelnen (oder mehrerer sich ablösender Einzelner, — aber immer nur Einzelner) denkbar; denn der Zweck ist hier nicht die Ausströmung des gemeinsamen Gefühls, sondern die Mittheilung irgend eines Wissens, zu der der einzelne Mittheilende genügt, ja besser als eine nie ganz einige Menge genügt. Demungeachtet ist sehr oft zu dergleichen Mittheilungen der Chor verwendet worden. Wenn Händel in seinem Messias auszusprechen hat:

> Durch Einen kam der Tod, durch Einen kommt auch der Todten Auferstehung,

oder Haydn zu Anfang seiner Schöpfung erzählt:

> Und der Geist Gottes schwebte auf dem Wasser. Und Gott sprach: Es werde Licht. Und es ward Licht.

so sind das Worte der Ueberlieferung und Erzählung, die nach dieser

ihrer nächstliegenden Bestimmung nur einen Erzählenden oder Verkündenden fodern. Allein in Wahrheit handelt es sich hier nicht um eine Erzählung, deren Inhalt als längst bekannt gelten darf; das Bekannte wird vielmehr nochmals erwähnt, ausgesprochen, dass wir sein volles Gewicht empfinden, dass wir es in seiner ganzen Bedeutsamkeit beherzigen. Dieses Aussprechen muss nicht nur in der höchsten Macht, also durch den Chor, geschehen sondern ist auch eben so gewiss im Munde Vieler psychologisch und künstlerisch wahr, als Viele zu der gleichzeitigen Beherzigung einer ihnen allen eindringlichen Wahrheit kommen können.

Noch kühner und eben so rechtmässig legt Händel in seinem Israel in Aegypten die Worte:

> Sie konnten nicht trinken das Wasser, denn der Strom war verwandelt in Blut.

dem Chor in den Mund, obgleich deren Inhalt zunächst blosse Erzählung ist. Der Chor aber hat diese Worte nicht blos mit Nachdruck auszusprechen, wie bei den vorigen Sätzen, sondern er — jede seiner Stimmen versetzt und versenkt sich in die Lage jener Aegypter, die lechzend sich zum Strom drängen und von Abscheu klagenvoll zurückgestossen werden; aus der Erzählung ist ein dramatisches Bild von ergreifender Lebendigkeit geworden. Und von tiefer Wahrheit; denn auch der wirkliche Erzähler kann vom Gegenstand seiner Schilderung so erfüllt, ergriffen werden, dass er mit ihm — in ihm lebt und fühlt, dass er Ton und Geberde dessen annimmt, von dem er als ein dritter Vermittelnder nur zu berichten hat. — Wenn dagegen in demselben Werke Worte wie:

> Und es kamen unzählige Fliegen und stechende Mücken in ihre Häuser, und der Heuschrecken dunkler Schwarm verzehrte schnell die Frucht auf dem Feld.

ebenfalls dem Chor übertragen werden — und zwar einem reich ausgeführten achtstimmigen Doppelchor: so ist die Kleinlichkeit der vorgestellten Gegenstände im Widerspruch mit der Grössartigkeit der gewählten Kunstform. Allerdings sind diese Gegenstände, die Fliegen und Mücken, nur das Mittel; es ist die Plage, die Gott über Aegypten gesendet, die auf sein

> Er sprach

(Worte, die dem Komponisten als würdiger und wiederkehrender Anhalt glücklich zu Hülfe kommen) sie straft und mahnt, diese ist der eigentliche Inhalt des Chors, wie denn auch die Aufzählung der einzelnen Plagen eine Reihe von Hauptmomenten für das ganze Oratorium geworden ist. In solchem Sinne nun — und in einer Zeit und Gesinnung, der das Wort der Bibel schon als solches ein hochwichtiges war — hat auch dieser Chor jener Grossartigkeit, die wir so vielfach an

Händel zu bewundern haben, nicht ganz verlustig gehn können; allein die Kleinlichkeit des Textes hat eben so gewiss eingewirkt. Nicht blos in der Begleitung wird das Sumsen und Schwirren der Insekten gemalt; der Chor selbst kann sich der Vorstellung des beweglichen kleinen Lebens nicht entziehen, er geräth in kleine Bewegsamkeiten, —

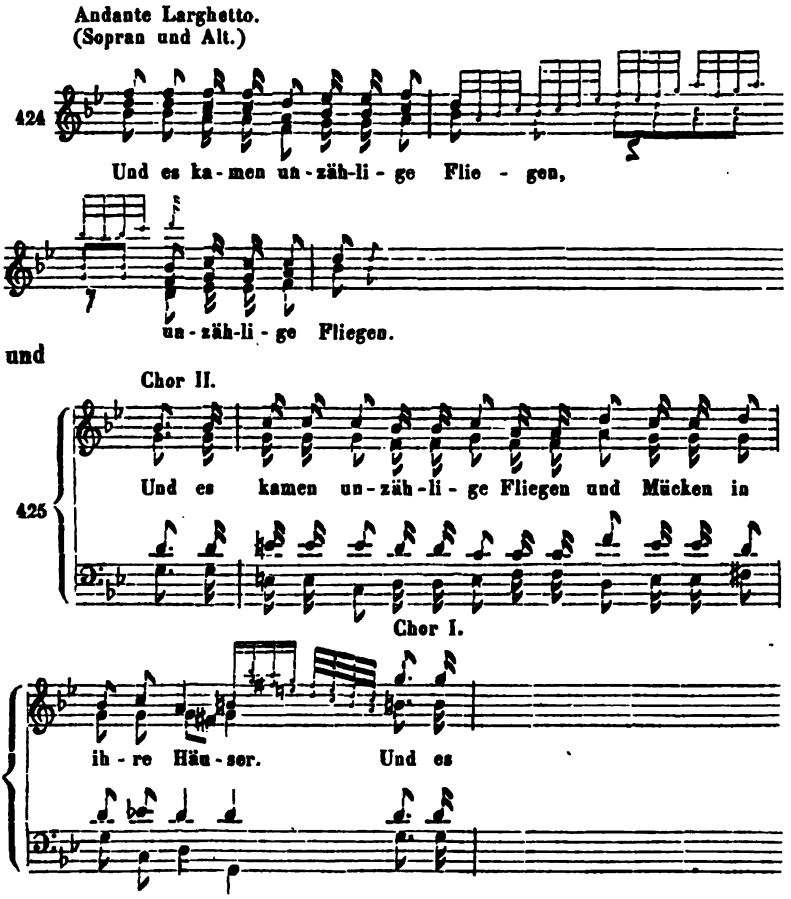

Und so giebt uns das Beispiel eines der grössten Komponisten zu beherzigen, wie unvermeidlich der Einfluss eines ungünstig gewählten oder zu ungeeigneter Form bestimmten Textes*) auf die Komposition, wie wichtig also Wahl und Bestimmung des Textes ist.

*) In wie weit der grössere Zusammenhang eines umfassenden Werks den Komponisten zu willkührlicherer Bestimmung über einzelne Partien seines Textes bewegen könne und dürfe und wie dies hier bei Händel der Fall gewesen, kommt in der Musikwissenschaft zur Sprache.

Zweiter Abschnitt.

Die musikalische Gestaltung des Chors im Allgemeinen.

Ehe wir auf die besondern Formen der Chorkomposition eingehen, wird es dienlich sein, uns einen Ueberblick der Chorkräfte und ihrer Verwendung oder Gestaltung im Allgemeinen zu gewinnen. Zweierlei kommt hier in Erwägung: die Stimmwahl, oder äussere Anlage des Chors und die Stimmverwendung.

A. *Die Stimmwahl.*

Wieviel und welche Stimmen einem Chor zukommen, das bestimmt sich nach seinem besondern Inhalt und nach seiner etwaigen Stellung und Bedeutung in einem grössern Ganzen.

Die Normalzahl ist hier wie überall (Th. I, S. 273) die Vierstimmigkeit, dargestellt durch Diskant, Alt, Tenor und Bass. Von hier steigt der Chor bei besonders wichtigen oder grossartigen Anlässen zur Fünf- Sechs- Achtstimmigkeit, oder zieht sich bei leichtern Aufgaben, oder um die einzelnen Stimmen mit besondrer Klarheit und Freiheit wirken zu lassen, auf Drei- und Zweistimmigkeit zurück. Nicht unerhört sind einstimmige Chöre; doch müssen sie, wo nicht ein besondres Verhältniss sie rechtfertigt, als unvollkommne Gestalten gelten, da sie eine Menge von Individuen auf den engsten Begriff einer einzigen Person bringen.

Die Normalzahl ist fast in allen Werken der Meister so vorherrschend, dass gegen sie die mehr- oder minderstimmigen Sätze als blosse Ausnahmen erscheinen. Händel z. B. ist in der Mehrzahl seiner Oratorien vierstimmig, nur in Israel in Aegypten legt er es häufig auf Achtstimmigkeit (oder Doppelchörigkeit) an, wiewohl auch da meistens zwei oder mehr Stimmen zusammenfallen, der Satz also sieben- oder sechsstimmig wird. Der Komponist scheint hier den Pomp der Mehrstimmigkeit besonders darum nöthig gefunden zu haben, weil dieses Oratorium statt wahrhaft dramatischer Entwickelung nur eine Reihe vereinzelter Momente (die Plagen Aegyptens, den Untergang im Meer und Lobgesänge) bietet und zum Theil von untergeordneter musikalischer Bedeutung, mithin im Ganzen, wie für einzelne Momente einer vorzüglich erhebenden Darstellungsweise bedurfte. Im Messias sind die Chöre vierstimmig; der eine aber, „Hoch thut euch auf," wird fünfstimmig, nicht blos weil er besonders feierlich ertönen soll, sondern weil er sich in Frage und Gegenrede doppelchörig zerspaltet, so dass nun zwei gegen drei Stimmen treten. Bach ist in den meisten Werken vierstimmig; in der hohen Messe (H moll), die er mit besondrer Feierlichkeit und Fülle gesungen, herrscht die Fünfstimmigkeit vor und

steigert sich zur Sechs- und Achtstimmigkeit. — Ohne tiefern Grund hat Cherubini dreistimmige Messen, zartsinnig Pergolese sein jungfräuliches *Stabat mater* zweistimmig gesetzt; Bach lässt in seiner Kirchenmusik zu Luthers fester Burg den dritten Vers, „Und wenn die Welt voll Teufel wär'," gegen das streitlustige Orchester im Einklang aller Chorstimmen, also einstimmig singen.

Schon längst ist uns klar geworden, dass mit der Zahl der Stimmen die Freiheit ihrer Führung und somit die Wirksamkeit einer jeden nothwendig im umgekehrten Verhältnisse steht, dass folglich bei mehr- und vielstimmigem Satze zwar an Pracht und Vollklang gewonnen wird, nicht aber ohne Verlust an der innern Bedeutsamkeit des Stimmgewebes. Dies muss bei dem beschränktern Tongebiet der Singstimmen (das man nicht über drei und eine halbe Oktav ausdehnen kann) noch mehr der Fall sein, als in der Instrumentalkomposition. Hiermit erklärt und rechtfertigt es sich, dass im Chorsatze die Vierstimmigkeit als Norm gilt. Auch wir wollen uns für unsre Studien auf sie beschränken, da sich hier weder eine innre Nothwendigkeit ergeben kann, von ihr abzuweichen, noch es für den, der der Vierstimmigkeit mächtig ist, einer besondern Anweisung (Th. I, S. 241) zu mehr oder minderstimmigem Satze bedarf.

Soll nun aber von der Normalzahl, oder auch von den normalen Stimmklassen abgewichen werden, so fragt sich, welche Stimmen zu wählen seien? Hier entscheidet der Inhalt der Komposition gemäss dem Karakter der Stimmen. Je nachdem das Ernstere oder Leichtere, Kräftige oder Zarte, Feste oder Bewegliche vorherrschen soll, jenachdem wird man zu tiefern und männlichen oder höhern und weiblichen Stimmen ausschliesslich greifen, oder ihnen das Uebergewicht über die andre Seite geben; ein fünf- oder sechsstimmiger Satz mit zwei Sopranen oder Tenoren, — oder mit Verdopplung beider Stimmen wird heller, jugendlicher, mit Verdopplung von Alt und Bass wird ernster und dunkler erklingen. Dies alles ergiebt sich dem Stimmkundigen von selbst; um so auffallender scheint es, dass verhältnissmässig nur selten von solcher karakteristischen Wahl der Stimmen Gebrauch gemacht worden. Die Komponisten des sechszehnten Jahrhunderts haben es gethan; aber es kann uns davon unmittelbar wenig zu Gute kommen, da die Kunst jener Zeit noch zu unentwickelt erscheint, als dass sie für uns wahrhaft künstlerische Bedeutung hätte. Wir haben einen unschätzbaren Reichthum in der Entfaltung der Melodie, Harmonie, Polyphonie, der Kunstformen, der Instrumentation voraus. Es folgt aber daraus nicht, dass wir auch nur jenes eine geistigbedeutsame und sinnlichreizende Mittel der Vorzeit ausser Acht lassen müssten.

B. *Stimmverwendung.*

Schon haben wir die grossen Gegensätze homophoner und poly-

phoner Schreibart in Bezug auf den Chor (S. 420) in Erinnerung gebracht; beide gewinnen erhöhte Bedeutung durch das Organ beseelter und begeistigter Stimmen und durch die Mitwirkung des Textes. Ein durchaus homophoner Chorsatz, z. B. dieser aus Händels Israel in Aegypten,

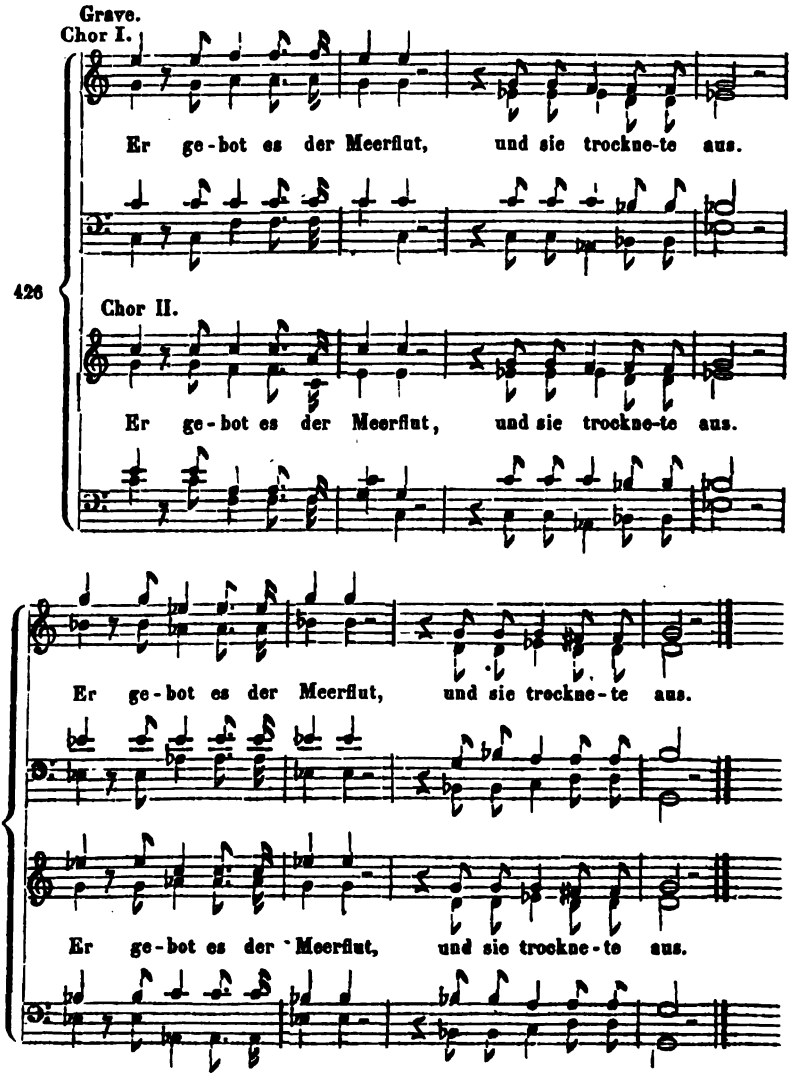

in dem keine Stimme einen wahrhaft eigenthümlichen Gang nimmt, ein wahrhaft karakteristischer Inhalt weder in der Melodie, noch im Rhythmus, noch in der Harmonie aufzuweisen ist, wirkt doch durch

das edelste Organ — die Menschenstimme, durch den höchsten Aufwand desselben — die Vielstimmigkeit, in einer Weise, die neben aller anderswo zu findenden Wirkung rein und unerreichbar, unersetzbar zu nennen ist. Der Chor ist eine einzige Person geworden, — kaum das kann man hier sagen, wo es an jeder entfalteten Karakteristik mangelt, — er ist blos der Mund, durch den der Tondichter das inhaltschwere Wort ausspricht, — blos ausspricht mit Ernst und Gewicht: und schon hier übt das Tonwort eine Macht aus, die nur von der Macht des bewegten, das Wort des Dichters zu vollem Lebenslauf erhebenden Geistes überragt wird. Nicht unbemerkt wollen wir lassen, dass Händel in künstlerischer Weisheit hier das Rechte gegeben, nicht Weiteres geben konnte und durfte. Das Gebot Gottes und die Erfüllung, beides ist nur ein Moment, der nur ausgesprochen, nicht in Weisen durchgelebt und ausgebreitet sein wollte; sein Gewicht, seine Bedeutung mag jeder im stillen Geist erwägen, seine Folgen mag der Fortgang des Oratoriums bringen.

Es ist höchlich zu wünschen, dass der Jünger sich ganz erfülle von der Macht der einfachsten Chorweise, damit sie ihm in ihrer Fülle zu rechter Zeit zu Gebote stehe. Erst von ihr aus ist der Fortschritt zu den reichern Gestaltungen mit vollem Gefühl und Erfolg zu thun.

Sobald wir nun den leichtesten Fortschritt aus dieser absoluten Einigkeit aller Chorstimmen hinausthun, erfahren wir, mit wie überlegner Gewalt das Wort des Dichters zur Beseelung und Wirksamkeit dringt, wenn die Chorstimmen aus ihrer Fessel treten, sich individualisiren zu eigenthümlichen Personen. — Hier kommt uns, wie geschaffen zur Uebergangsstufe, eine Behandlung des Chorals

427

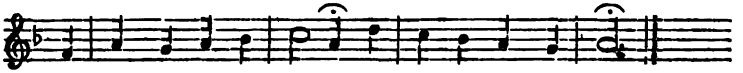

Christus, der ist mein Leben, ster-ben ist mein Ge-winn.

von Seb. Bach*) zu Hülfe. Der Choral wird, wie schon seine erste Strophe zeigt, —

428

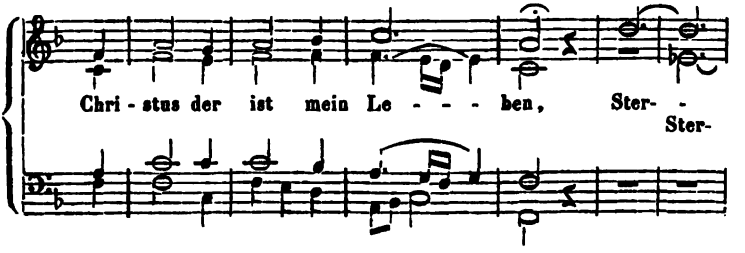

*) Aus der musterhaften Ausgabe von „J. S. Bachs vierstimmige Kirchengesänge (Choräle), geordnet und mit einem Vorwort von C. F. Becker“ (S. 13, bei Friese in Leipzig, 1843) deren Anschaffung und Studium jedem Musiker sicher und reich lohnen wird.

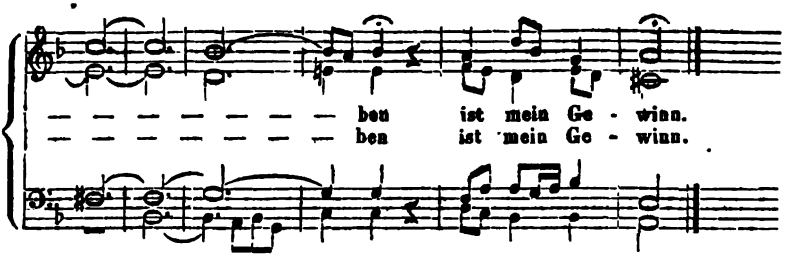

in schön geführten, aber durchaus homophon bei einander bleibenden Stimmen gesungen. Da hat der Text der zweiten Strophe, dieses

Sterben — ist mein Gewinn!

den Sänger tief ergriffen, Stimme auf Stimme fällt mit schmerzlich-sehnsüchtigem Verlangen in das Wort „Sterben," das ihr der Ruf zur Seligkeit ist. Wie hier jede gleichsam mit langem verlangendem Hinblick auf dem „Sterben" weilt, wie sich der ersten Stimme die zweite, dieser die dritte anschliesst in den tiefern Septimen, endlich der Bass gegen die drei vorhaltenden obern Stimmen eintritt und das eine Wort im Dominantakkorde weiterverlangend ausklingt, dann der Gesang so lieblich schmeichelnd weiter geht: — das alles ist so einfach und so tiefempfunden, dass man aus technischem Punkte bezweifeln mag, ob hier überall von Polyphonie die Rede sein könne, während aus höherm Gesichtspunkt angesehen doch jede Stimme im tiefsten Gefühl wie frei und allein auftritt und sich zum Ganzen fügt.

Werfen wir nun noch zuletzt einen Blick auf nachstehenden Chor aus Bachs matthäischer Passion:

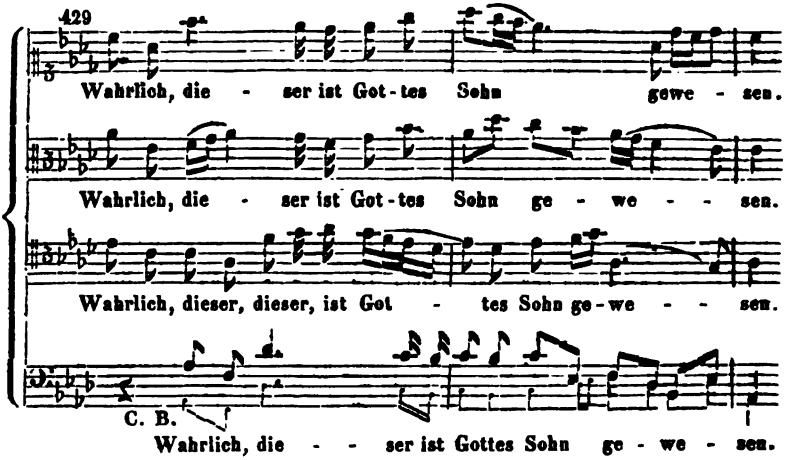

so haben wir im engen Raum eines blossen Satzes den vollkommnen Anblick polyphoner Gestaltung, vier Stimmen, jede in eigenthümlicher melodischer Gestaltung, alle zu einem Ganzen vereint. Die tonische

Gestaltung ist uns schon seit den Studien des zweiten Theils nichts Neues. Bemerkenswerth ist aber hier, wie nicht blos das Ganze die Stimmung des Moments, — fromme Zuversicht eines tiefgerührten, nun endlich bis zur Verwunderung klar und gänzlich überzeugten Gemüths, — austönt, sondern auch jede einzelne Stimme dasselbe in ihrer eigenthümlichen Weise spricht und singt, dass überall dem Wort und der Tonfolge und der Empfindung volles Recht wird.

Es handelt sich also — dies sei nochmals wohl beherzigt — hier nicht um die Technik des homophonen und polyphonen Gestaltens, die wir uns längst angeeignet haben müssen. Sondern darum, das Heraustreten aller Gestalten aus dem Wort des Textes und aus dem Gefühl des Moments im Chor zu beobachten und sich auf gleiche Geburten aus dem eignen Innern gefasst zu machen, zu ihnen zu sammeln und anzuschicken.

Auf diesem Punkte hat sich in der Lehr- und Lernübung eine kleine vorbereitende Arbeit oft fördernd erwiesen, die hier ihre Stelle findet. Sie besteht darin, dass irgend ein fruchtbares nicht aber zu scharf karakteristisches Wort (weil es sonst keine mannigfache Behandlung zulässt) erst in einfachster, dann immer bedeutungsvollerer Weise für den Chor gesetzt wird. Die einfachste Auffassung wie jeder Fortschritt müssen sich aus der unbefangen anknüpfenden und immer tiefer dringenden Betrachtung des Textes ergeben.

Wir wählen zu einem kurzgefassten Beispiel den Text:

Ich rufe zu Gott, dem Allerhöchsten.

Dieser Text setzt eine andächtige Bewegung des oder der ihn Aussprechenden voraus, giebt aber von ihrer eigentlichen Stimmung, — ob sie sich in Freude oder Leid, mit Fassung oder Erregtheit, oder gar Leidenschaft zum Allerhöchsten wende, — keine nähere Kunde; jenes allgemeinübliche, der blossen Reflexion entsprungne Beiwort deutet auf eine nicht zu tiefe, über die Sphäre gewöhnlicher Andacht nicht zu leidenschaftlich übergreifende Stimmung.

Das Nächste nun ist, dass das Wort des Textes musikalisch ausgesprochen werde. Hier —

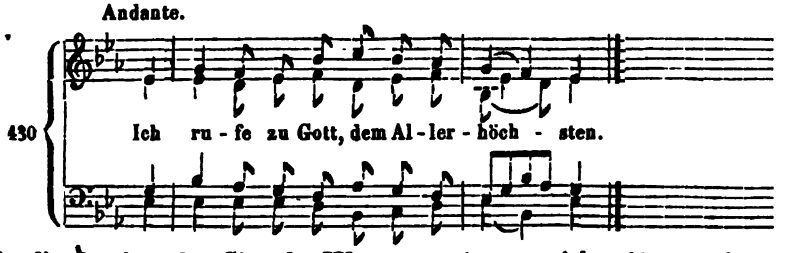

ist dies in einer dem Sinn des Wortes wenigstens nicht widersprechenden Weise geschehn; der Rhythmus des Textes ist beobachtet, durch

taktischen und tonischen Accent treten die Accente desselben hervor, das „zu Gott" wird wenigstens in der Hauptstimme betont. Dagegen ist jenes Beiwort, „dem Allerhöchsten," nur eben hingesprochen; es sinkt, statt uns zu erheben. Die Unterstimmen sind ohne selbständigen Inhalt.

Beseitigen wir vor allem jene Schwäche des Redeausdrucks. Hier —

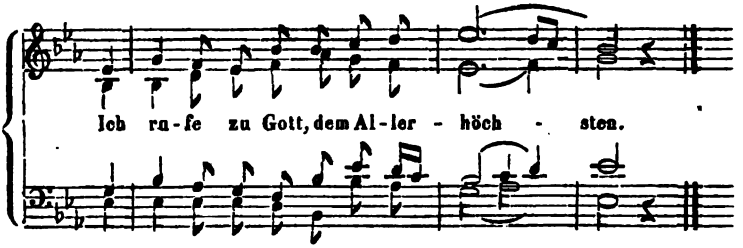

strebt die Oberstimme empor zur Mittelstelle des vorher (in No. 430) versäumten Ausdrucks, während Bass und Tenor das vergleichende Vorwort, „dem Aller- — höchsten" hervorheben. Noch sind die Stimmen, zumal rhythmisch, an einander gebunden; aber schon gehen sie in der Betonung — und damit so zu sagen in der Auslegung jenes Beiworts aus einander, sie geben zwei Rede- und Auffassungsweisen statt der einen im ersten Satze.

Allein wir müssen schon zu unsrer ersten Auslegung des Textes zurück. Nicht jenes Beiwort, sondern dass wir uns „zu Gott!" wenden, das ist der Kern des Satzes. Ob man nun dieses Hauptwort in höherer Erweckung treffender, nachdrücklicher, inniger aussprechen könne, als oben geschehen, und wie? — das bleibe hier ganz bei Seite. Genug, uns hat es sich jetzt so und nicht anders ergeben und so bleiben wir dabei. Gleichwohl haben wir die Angemessenheit nachdruckvollern Ausdrucks einmal erkannt; es bleibt also nichts übrig, als durch Wiederholung zu erlangen, was in unserm ersten Zuge weniger genügen mag.

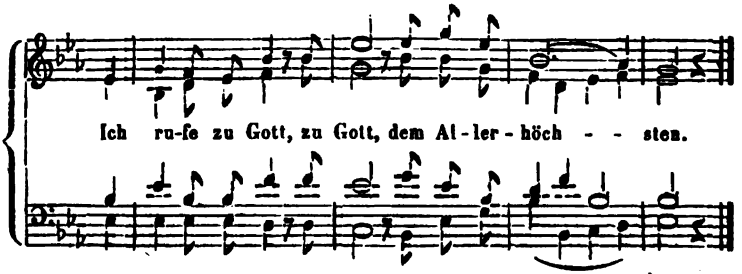

Hier ist das „zu Gott" wiederholt und zwar mit einer Steigerung in der Hauptstimme, der ganze Satz wird dadurch zu höherer Erhebung

bewogen und den Stimmen ein erregterer Gang eigen; ob bei dem „Aller-höchsten" nicht eine ruhigere Fortschreitung, z. B.

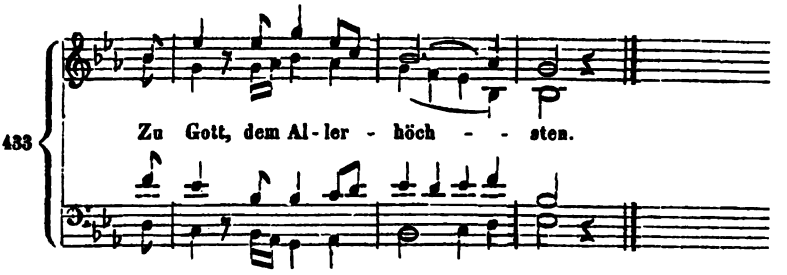

erwünschter sei, bleibe dahingestellt.

Allein eben hier, wo das Wort, das wir für den Kern des Ganzen erkannt, bekräftigt werden soll durch Wiederholung, kommt die Unzulänglichkeit oder Unwahrhaftigkeit des homophonen Satzes für den Chor an den Tag. Wenn bisher alle Stimmen miteinander den Text nur so hinsprachen, so gut jeder gegeben war: so konnte das gelten, weil der Text für jede derselben gleichen Antheil — und darum auch gleichzeitigen gewährt. Nun aber soll ein Moment durch Wiederholung bekräftigt werden. Ist das durchaus nothwendig? Nein; nur dann ist es recht, wenn eine höhere Erregtheit eintritt. Dies aber kann bei einer Stimme geschehn, bei der andern nicht, bei einer früher, bei der andern später; ja es ist naturgemäss — und zugleich die reichere Anschauung, dass Stimmen von verschiednem Karakter hierin sich unterscheiden. So sehen wir in diesem Satze.

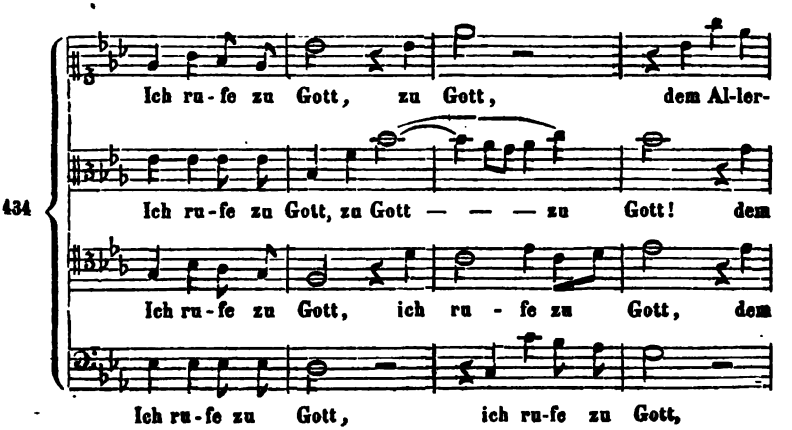

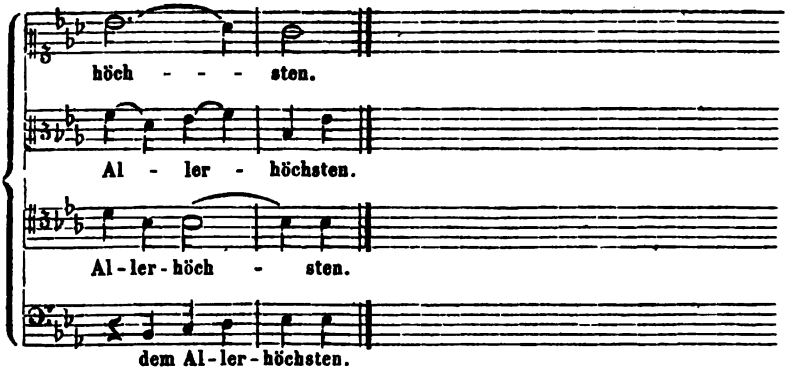

Der Alt hat sich aus seiner Ruhe erhoben und das Hauptwort steigernd wiederholt, der Diskant überbietet, die Unterstimmen wiederholen den ganzen ersten Abschnitt des Textes. In gleicher Weise tritt hier

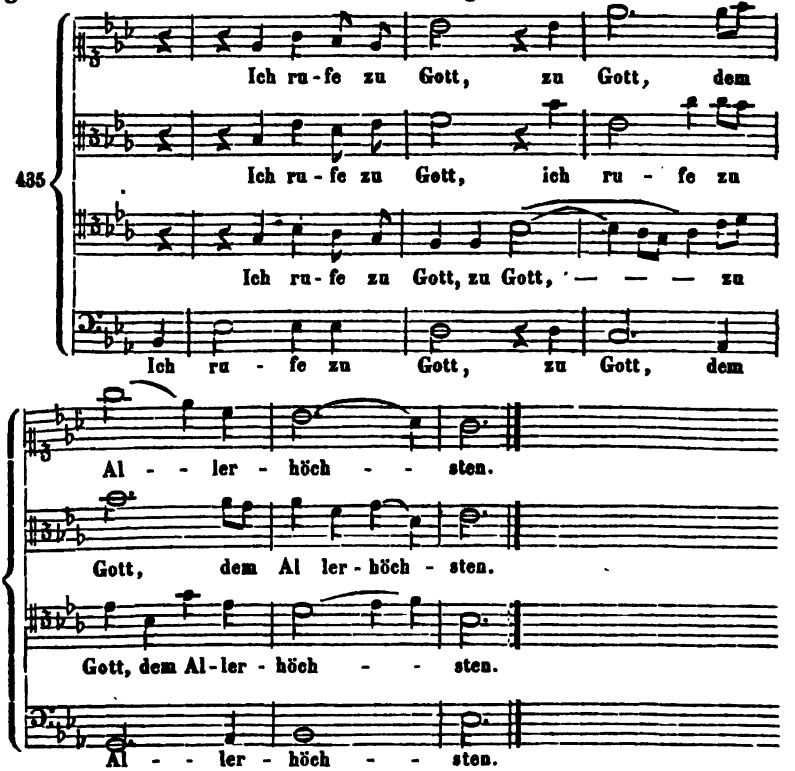

der Tenor, nach seinem Karakter berufener zu einer Steigerung als der Alt, mit der Wiederholung hervor. Ist seine Tonlage zu niedrig, um die Wiederholung eindringlicher zu machen, so kommt ihr doch die

Harmonie, (dass der vorgreifende Ton Vorhalt wird) zu statten; es könnte auch die weitere Führung der Stimme, z. B. vom zweiten Takt an, —

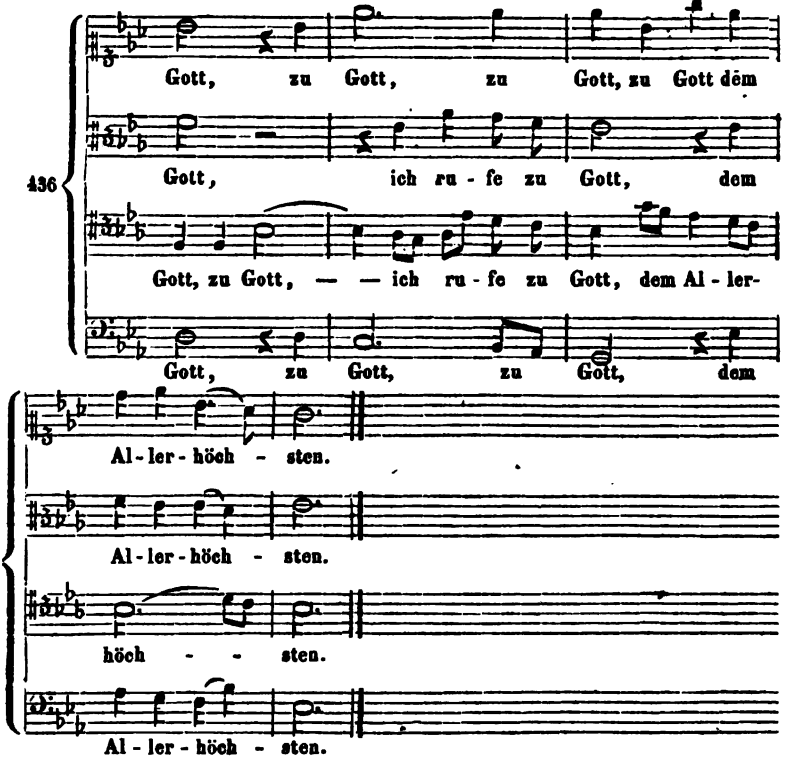

das Hervortreten steigern und als karakteristisch rechtfertigen.

Schon hier (in No. 435) tritt der Bass — wenn auch ohne tiefere Bedeutung — den übrigen Stimmen voraus. Dies führt uns auf die letzte Gestaltung, der hier Raum gegönnt werde.

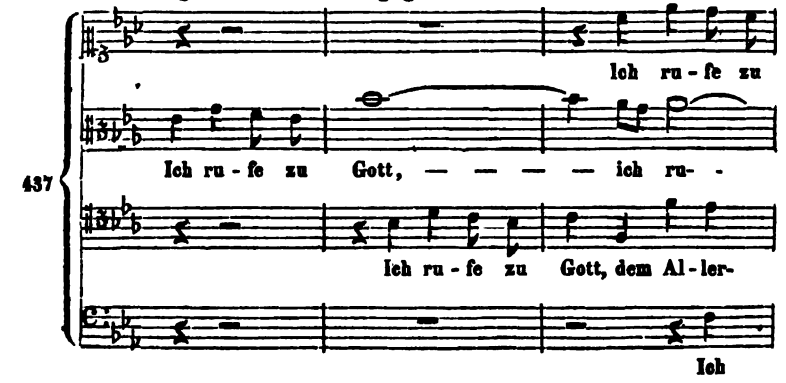

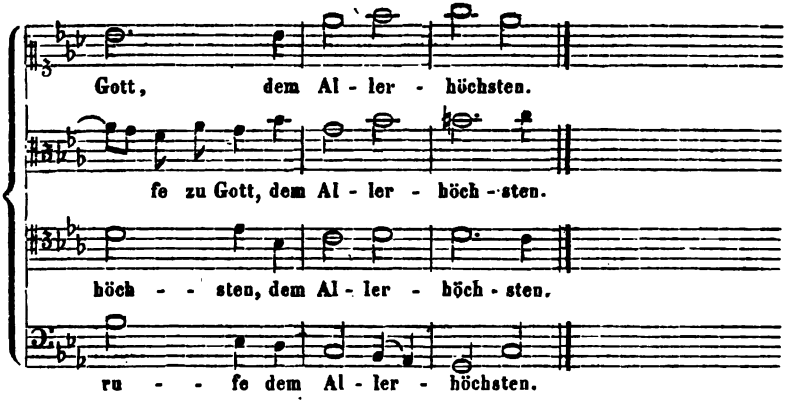

Hier treten alle Stimmen selbständig, jede für sich ein und bilden erst später eine Masse, deren Fortschritt nicht weiter hierher gehört. Es ist dies die letzte Gestaltung, an die wir hier zu erinnern nöthig haben; dass ausser ihr noch unzählige Umbildungen und Fortbildungen des gegebnen Satzes möglich sind, versteht sich. Keine der aufgewiesenen oder noch hervorzurufenden Gestalten bietet für den bis hierher mit uns Fortgeschrittnen technisch etwas Neues oder neu zu Uebendes. Was daran zu beobachten und zu üben, ist einzig und allein: wie diese Tongebilde im Ganzen und in jeder Stimme aus dem Wort hervorgehen; wie zuerst nur daran gedacht wird, das Wort auszusprechen (No. 430) und dabei jede Stimme ihrer Lage gemäss und sonst schicklich, wenn auch nicht karakteristisch oder ausdrucksvoll, zu bethätigen; wie dann (No. 431) wenigstens in der Hauptstimme der Sinn des Worts berichtigt und, sobald dies zum Bewusstsein kommt, auch in den Nebenstimmen der Ausdruck gelegentlich bedacht wird; wie ferner (No. 432) der Hauptpunkt durch Wiederholung gesteigert, sogleich aber (No. 434, 435) die Wiederholung wechselnden Stimmen übertragen und damit in das Feld der Polyphonie übergegangen wird, die dann endlich (No. 437) als reichste Entfaltung des Chors frei hervortritt, sofort aber (wenn auch nicht immer so schnell, als des Raumes wegen in No. 437) das Verlangen nach dem homophonen Ausschallen der Chormasse in ihrer Einheit als der schlagendsten Kraft des Chors erweckt.

Die nähere Erwägung, wie das alles hier geschehn und wie es weiter hätte geschehen können, bleibe jedem überlassen; sie wird zur sorgsamen und weitgeführten Uebung locken und diese sicher Frucht tragen.

C. *Chorkräfte.*

Zum Schluss dieser gesammten Vorbereitungen überblicken wir noch einmal alle Vermögen, die sich uns überhaupt im Gesange, besonders im Chorgesange darbieten.

Der Sänger hat vor allen Dingen den Ton, oder noch allgemeiner gefasst den Schall

1, das Ausschallen seiner Stimme

von grosser innerlicher Macht (im Zarten wie im Starken) und äusserlicher Gewalt. Dieses Element ist mächtiger in einer Chorstimme durch die vereinte Kraft vieler Einzelner, am Mächtigsten im vereinten Chor, wo es (nach längst bekannten Grundsätzen) den weiten Akkord zu glanzvollem Klange, den engliegenden zu gedrungner Kraft, die Oktavverdopplung zu mächtigem Andringen, den Einklang zu schmetternder Eindringlichkeit fördert.

Der Sänger hat sodann die Tonverbindung; im allgemeinen Sinn aufgefasst, wollen wir sie

2, das Singen

nennen zum Unterschied (in der Lehre) von „dem Gesange", welcher Ausdruck dem künstlerischen vereinten Wirken von Ton- und Wortgeben zukommt. Dieses Singen ist die Tonbewegung, sofern sie nicht dem unmittelbaren Ausspruche des Worts angehört, also z. B. die Tonreihen, die in No. 430 bis 433 auf die Silbe „Höch- — sten," die in No. 434 im Alt und in No. 435 im Tenor auf das Wort „Gott" fallen.

Das Singen erschallt, wie sich von selbst versteht, in einer Chorstimme voller und mächtiger, als in einer einzelnen. Aber die Tonfolge wird auch dabei undeutlicher, erstens weil jeder stärkere Schall vermöge seines kräftigern Aushallens mehr Zeit zu seiner Verbreitung, Vernehmung, Scheidung von nachfolgenden Schallen braucht, zweitens weil selbst bei der sorgfältigsten Uebung viele Stimmen unmöglich so vollkommen wie eine einzige zusammenstimmen und zusammen fortschreiten. Es folgt hieraus die wichtige doppelte Lehre, dass man den Chorstimmen in dem, was wir das Singen nennen, nicht zumuthen darf, was Solostimmen leisten, dass namentlich grössere Tonfolgen erstens

nicht so schnell bewegt

sein dürfen, wie der Sologesang und noch mehr die Instrumentalmusik gestattet, — und dass sie ferner zweitens

nur einfach gestaltet

sein dürfen. Beides ist aber nicht blos aus materiell-akustischen und technischen Gründen, es ist auch aus dem Wesen des Chors selbst zu rechtfertigen. Denn einmal ist jede Masse gewichtiger, also weniger zur Schnellbeweglichkeit geneigt, als ein Einzelner, dann ist eine Menge nur im Allgemeinern und Einfachern (S. 421) übereinstimmend, folglich jede zu eigen oder zu vielfach zusammengesetzte Tonfolge ihr nicht angemessen.

Hinsichts der Bewegung scheinen — obwohl sich ein ganz bestimmtes Maass nicht festsetzen lässt —

Sechszehntelfolgen im *Allegro moderato*

ungefähr das äusserste Maass von Schnelligkeit, das man mit Sicherheit vom Chor fodern kann, wobei aber natürlich viel von der grössern oder mindern Ausdehnung und Leichtigkeit (Ausführbarkeit) der Tonfolgen abhängt.

Hinsichts der Tonfolge sind die auf die Tonleiter begründeten, z. B.

438 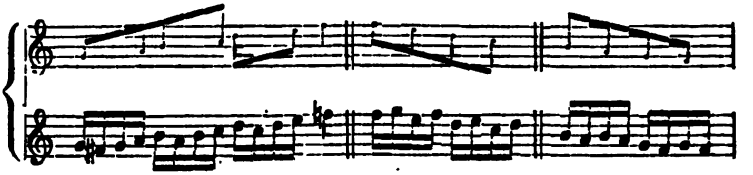

und kürzer gegliederten (weil jedes Glied einen Stütz- oder Sammelpunkt abgiebt, der weitern Folgen

439 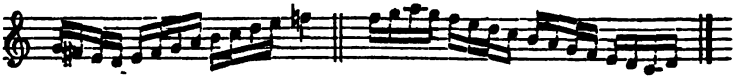

mangelt) überhaupt nicht allzuweit — nicht gern über vier bis acht Viertel — ohne Unterbrechung geführten die leichtern. Daher wird man selbst bei sonst eigenthümlichen Komponisten stets die einfachen und darum allgemeinern und gebrauchtesten Tonfolgen wiederkehren sehen, so leicht es bekanntlich ist, andre Wendungen an deren Stelle zu setzen.

Hier so wenig, wie anderwärts genügen äusserliche Regeln; nichts würde leichter sein, als die Zusammenstellung einer Reihe von schwierigern oder ausgedehntern Tonbewegungen, die gleichwohl in dem besondern Sinn irgend einer Komposition ihr volles Recht finden, an ihrer Stelle nothwendig erscheinen. Dennoch ist das Studium und die Erwägung dessen, was im Allgemeinen dem Chor wohlgeeignet, unerlässlich, wenn man nicht in Gefahr kommen will, treffliche, nur abstrakt — ohne Rücksicht auf die erwählten Organe gefasste Intentionen an ihrer Unausführbarkeit scheitern zu sehen. Es ist übrigens, selbst bei der ausführlichsten Lehre, kaum zu hoffen, dass jemand, der nicht selber singen kann, hier stets das Rechte sicher treffe.

Das dritte endlich, was der Sänger hat, ist

3, das Sprechen,

das Wort im Verein mit dem Sington. Der letztere nun verdunkelt mehr oder weniger stets den Sinn, die Wirksamkeit der Rede, theils durch die grössere Macht des Stimm- oder Singklangs vor dem Klange der Redelaute, theils weil ein Theil der Aufmerksamkeit von dem rei-

nen Redeinhalt ab auf den musikalischen Inhalt gezogen wird. Und umgekehrt nagt die Artikulation der Rede am reinen Stimmschall. Beide — Rede und Singschall — begränzen und beeinträchtigen sich gegenseitig, von beiden wird geopfert um ein drittes Kunstwesen, den Gesang, von neuer und hoher Bedeutung zu gewinnen.

Aus dieser Betrachtung, die mancherlei Folgerungen in sich trägt, sei hier zunächst nur eine gezogen:

je mehr die Redethätigkeit vortritt, je mehr Redetheile in engem Raume sich vereinen, desto mehr wird Stimm- und Singwirkung zurückgedrängt.

Dies muss im Chorgesang noch mehr, als bei dem Sologesang der Fall sein, weil wieder die Aussprache Vieler nicht so genau zusammentreffen, Eins sein kann, wie die eines Einzelnen. Und am stärksten muss die Beeinträchtigung sein, wenn nicht blos eine einzige Chorstimme, sondern ein ganzer Chor mit Redethätigkeit überhäuft wird.

Wir müssen also, wenn unser Chor wirken soll, weder zu viel (zu viel vereinzelte Laute, — Silbe auf Silbe für jeden Ton) noch zu schnell sprechen lassen. Der in No. 424 und 425 angeführte Händelsche Chor z. B. wird in den in Achteln und Sechszehnteln artikulirenden Partien seinen Vollklang nicht entwickeln können; ja, sollte er eine schnellere Bewegung, etwa die des *Allegro moderato*, annehmen, so würde Stimmklang und Klarheit der Rede gleichmässig beeinträchtigt werden. Händel hat vor den meisten Komponisten so häufig — fast überall die grossartigste und machtvollste Behandlung des Chors bethätigt, dass diese Bemerkung unmöglich der ihm von uns allen gebührenden Ehrfurcht zu nahe tritt; ohnedem war es in jener Stelle der Text und überhaupt die Auffassung seines Stoffes, der ihn zu solcher Behandlung nöthigte.

Soviel von den drei Vermögen, über die der Komponist zu gebieten hat. Dass er jedes nur nach dem Sinn seiner jedesmaligen Aufgabe in Thätigkeit setze, versteht sich. Gelingt ihm aber, keines unbenutzt zu lassen, einem durch das andre einen hebenden Gegensatz und eine Stütze zu gewähren: dann erst kann er sich von seinem Chor die vollste Wirkung versprechen; die singende Stimme leiht ihren Schmelz der artikulirenden, die ausschallende Stimme bindet und ergänzt die bewegtern.

Wenden wir uns nun zu der Komposition.

Fünfte Abtheilung.

Die Formen der Chorkomposition.

Nicht alle Formen und Verwendungen des Chors kommen hier zur Sprache, sondern nur diejenigen Formen, in denen Orchester, überhaupt Begleitung entweder gar nicht erfoderlich, oder doch möglicherweise nur auf die untergeordnete Bedeutung eines blossen Hülfsmittels beschränkt werden kann. Diese Formen sind es aber, die allen übrigen Chorformen zum Grunde liegen, in denen der wichtigste Fortschritt im Gesangstudium von Rezitativ und Lied aus geschieht, die also auch allen weitern Gesangstudien zur Vorschule und Vorbedingung dienen. Grund genug, ihnen vorzugsweise Aufmerksamkeit zu widmen.

Erster Abschnitt.

Die Choralfiguration.

Die Choralfiguration war uns (Th. II, S. 66) diejenige Form, an der wir die begleitenden Stimmen zur Selbständigkeit erhoben, in freie polyphone Bewegung setzen lernten. Dies und hiermit auch die Formen der Choralfiguration haben wir nun in unsrer Gewalt. Es soll jetzt die ausgebildetste derselben, in der eine Einleitung in den Choral, Zwischensätze von Strophe zu Strophe führen (Th. II, S. 104), auf den Chor angewendet werden.

Die Choralfiguration für den Chor ist eine besonders von den Meistern des vorigen Jahrhunderts fleissig angebaute Form; ihr Gedanke ist aber so sinnig, dass die Kirchenmusik — besonders der Protestanten ihrer gar nicht entrathen kann, so lange sie am Choral selbst festhält. Dass der feste Gesang des Kirchenlieds von freiern und eigenthümlichen Betrachtungen bald der bald jener Person (im idealen Sinne S. 420) theilnehmend umgeben wird, dass der Choral in seiner zusammenfassenden stillen Gewalt dahinzieht und alle Singenden in ihren sinnigen besondern Aeusserungen nicht hemmt oder ausschliesst, sondern in sich versammelt, sich und ihnen zu reicherm erhebenden Gewinn: das ist psychologisch und symbolisch so wahr, dass es künstlerisch nicht anders als bedeutend und schön befunden werden kann und sich erhalten oder stets wieder erzeugen muss, so lange die Vorbedingung — der Choral in der christlichen Kirche — besteht.

Dies ist die Wichtigkeit der Form an sich. Sie hat aber noch eine besondre und nirgends sonst zu erlangende Wirkung in unserm Lehrgange.

Bei der abstrakten Choralfiguration gingen wir von einem Figuralmotiv aus und suchten besonders Anfangs es als Kern oder doch Anknüpfungspunkt getreu festzuhalten. Doch wurden wir schon damals bald (Th. II, S. 89) inne, dass die Bedeutung der Figuration im Grunde nicht auf dem Motiv beruhte, sondern auf der Bewegung jeder und aller Stimmen, zu denen das Motiv nur den ersten Anstoss gab; daher wir (Th. II, S. 125) dazu gelangten, den verschiednen Stimmen gelegentlich auch verschiedne Motive zu ertheilen und sie endlich ganz unbekümmert nur in gleichem Sinne gehn zu lassen.

Dass im Gesange noch weniger auf das Festhalten an einem Motiv ankommt, ist einleuchtend. Hier handelt es sich um den getreuen und tiefen Ausdruck des Textes; wie wenig will dagegen — wenn zwischen Beidem zu wählen ist — das Festhalten an ein Paar Noten sagen! Doch werden wir, wenn auch nicht immer das Motiv, wenigstens die karakteristische Weise, in der unsre Figuralstimmen zum Choral treten, festzuhalten haben, um dem Ganzen die für jedes Kunstwerk nöthige Einheit der Gestaltung zu bewahren.

Sänger und Hörer würden ermüdet, wenn eine weitausgeführte Figuration blos durch Singstimmen dargestellt werden sollte. Wenigstens — wenn wir auch nicht behaupten mögen, dass dies unausführbar — ist einleuchtend, dass der Zutritt eines Instrumentale, das die Einleitung und die Zwischensätze, oder einen Theil derselben, übernimmt, vielleicht auch ein Nachspiel zur Abschliessung des Ganzen giebt, uns grosse Vortheile gewährt. Es ist daher äusserst rathsam, — ja fast unerlässlich, dass wenigstens zuerst nie ohne

Instrumentalbegleitung

gesetzt werde. Diese hat, wie gesagt, einzuleiten, überzuleiten (wo es die Singstimmen nicht selbst thun) und nach Erfodern den Nachsatz zu geben. Während des Gesanges wird sie Begleitung im eigentlichen Sinne.

Die Instrumentalpartie müssen wir für jetzt auf Klaviersatz beschränken, da uns noch kein andres Instrument zu Gebote steht. Wer sich dabei — wenn auch vielleicht nur in unbestimmtern Umrissen, mehr ahnend als einsehend — Wirkungen des Orchesters vorstellt, der wird der eigentlichen Würde, in der sich unsre Aufgabe darstellen sollte, näher treten. Jedenfalls kann das Instrumentale an Beweglichkeit und sonstigem Inhalt nicht weit über das hinausgehn, was nachgehends den Singstimmen gebühret. Wenn z. B. Seb. Bach in der später zu betrachtenden Figuration des Chorals, „O Mensch, bewein'

dein Sünde gross'' *) den Singstimmen vorherrschend Achtelbewegung zuertheilt, so haben statt dieser die Instrumente zwar Sechszehntelbewegung, aber in einer Weise, —

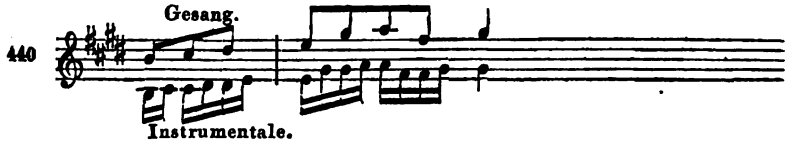

die die Achtelbewegung als bedingende Grundlage hervortreten oder durchfühlen lässt.

Wo die Singstimmen wirken, wollen wir unsre Begleitung so viel wie möglich unterordnen. Denn das Höhere und oft einzig Befriedigende wird uns erst im Orchester-Studium eigen und würde uns hier von der Hauptsache, dem Chorstudium abziehen.

Schliesslich rathen wir noch, für die ersten Uebungen Choräle zu wählen, die dem Komponisten nach Text und Melodie besonders werth sind, deren Text einen bestimmten kräftigen Ausdruck fodert und gewährt und die nicht zu lang sind.

Bei der schon sichern Bekanntschaft der Form bedarf es nur einer Aufweisung an zwei besonders lehrreichen Beispielen.

Das erste ist Seb. Bachs Figuration des Chorals **).

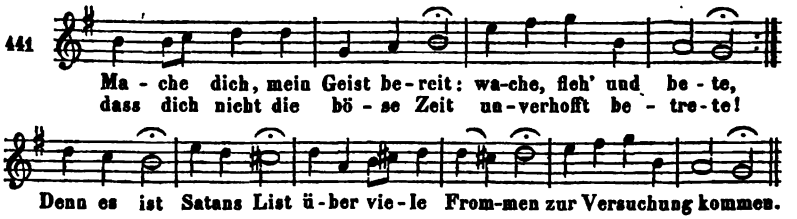

Bach versetzt vor allem den Choral in den feierlich breiten und vermöge der Dreitheiligkeit doch beweglichern Sechsvierteltakt und schickt ihm, in dieser Weise anknüpfend, —

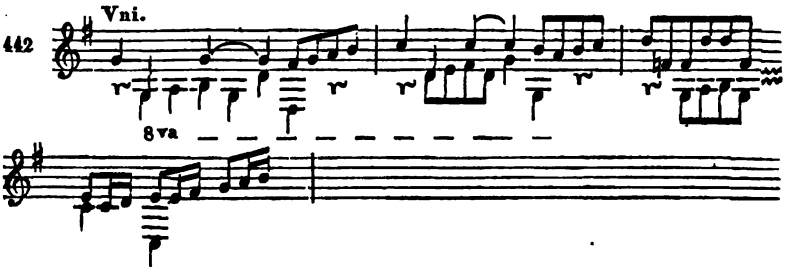

*) Am Schlusse des ersten Theils der Matthäischen Passion.

**) Bis jetzt nur in der „Sammlung vorzüglicher Gesangstücke u. s. w. von F. Rochlitz" (bei Schott in Mainz) Band 3, Abtheilung I, S. 39 gedruckt. Die vollständige Herausgabe dieser Kantate wäre verdienstlich.

eine Instrumentaleinleitung voraus. Diese, die instrumentalen Zwischensätze, Nachspiel und Begleitung lassen wir ganz bei Seite und wenden uns nur auf den Gesang, jetzt unsre Hauptsache. Ein sonntäglicher Karakter, wie wenn man sich zum Kirchgang in freudiger Sammlung bereitet hat und nun in die Kirche tritt unter den ersten Klängen der erwachenden Orgel, hat sich schon durch die Einleitung ausgesprochen und geht in den Gesang über.

Dies ist die erste — und bei der Wiederholung dritte Strophe.

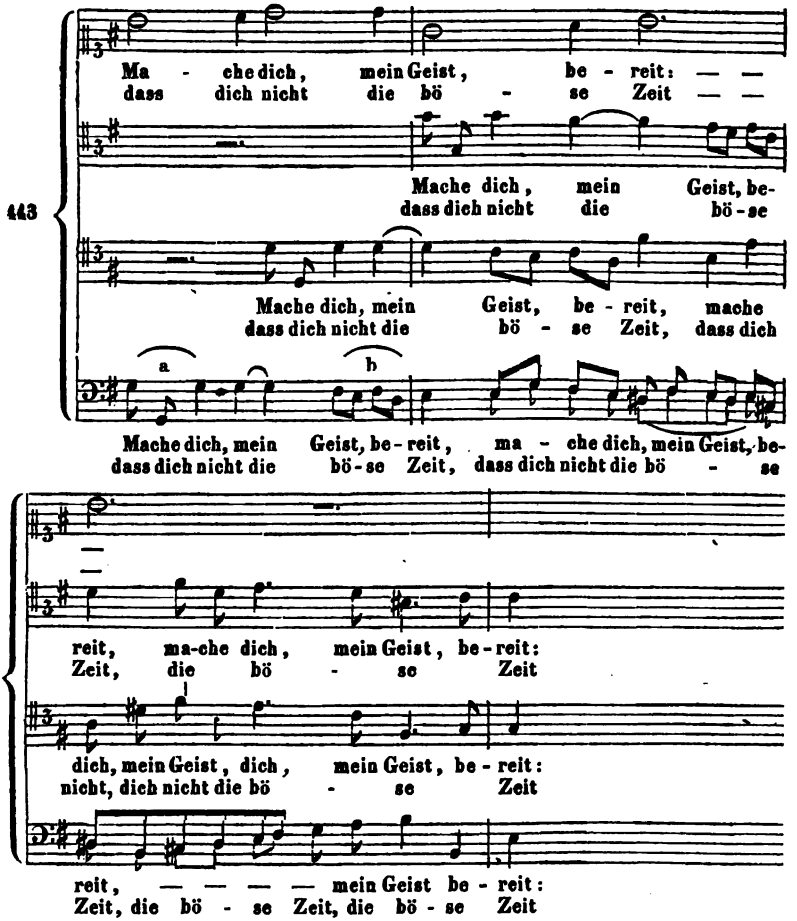

Das festlich spielende Motiv (a), das den Eintritt „Mache dich“ so erweckend macht und dem „mein — Geist“ auch noch eine kleine Beherzigung gönnt, stimmt zur Einleitung und giebt mit ihr den Grundton der oben angedeuteten Empfindung zu hören. Jede Stimme zergliedert und wiederholt ihren Text, hebt gelegentlich bald dieses, bald

jenes Wort (z. B. der Tenor das „bereit“ und „mein Geist“) hervor und geht mit den andern frei und reich und schön bewegt zu Ende, die Figuralstimmen bilden einen Nachsatz zum *cantus firmus* und schliessen später, worauf denn das Instrumentale zur folgenden Strophe weiter führt.

Hier ist nun ein hervortretendes und bedeutsames Motiv durch die Stimmen gegangen. Demungeachtet wird Niemand es für die Hauptsache, für mehr als den ersten Anstoss erachten können; noch weniger ein zweites Motiv (b), das sich beiläufig hergiebt. Der Gesang der Stimmen im Ganzen, wie er dem Sinn des Lieds und einzelnen Worts nachtrachtet, das ist hier die Hauptsache. Daher lässt gleich die zweite Strophe alles Vorangegangne fallen und spricht blos ihr Wort mit Macht aus, —

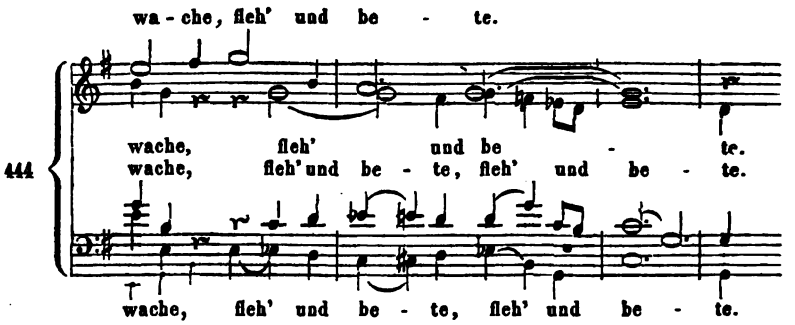

worauf denn (schon mit dem vorletzten Takte) das Instrumentale wieder in seiner Weise (No. 442) auftritt. Ist schon hier der fassende Anruf „Wache!“ das bewegliche „fleh' und bete,“ besonders das zweite „fleh'“ in Tenor und Bass ein lautes Zeugniss für die Intention, die hier herrscht: so muss man dieselbe Zeile in der Wiederholung betrachten, —

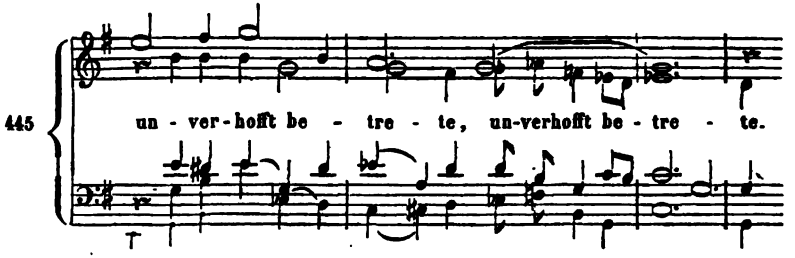

wie dieselbe Anlage sich dem abweichenden Sinn des neuen Textes bequemt, wie beidemal jede Stimme in göttlicher Unbesorgtheit um das Leibliche, um einen augenblicklichen Widerklang sich nur dem Geistigen, dem Sinn und Gefühl des Wortes hingiebt.

Die folgenden zwei kurzen Strophen werden vom Chor nur ein-

fach, unfigurirt intonirt, in der folgenden kehrt das Hauptmotiv (a) wieder,

446

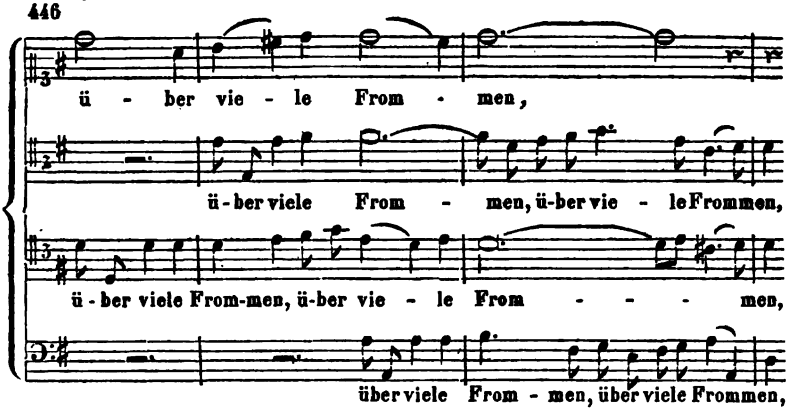

in der letzten wenden sich die Stimmen in jenem andern scheinbar vergessnen Motiv (b in No. 443) hin und her;

447

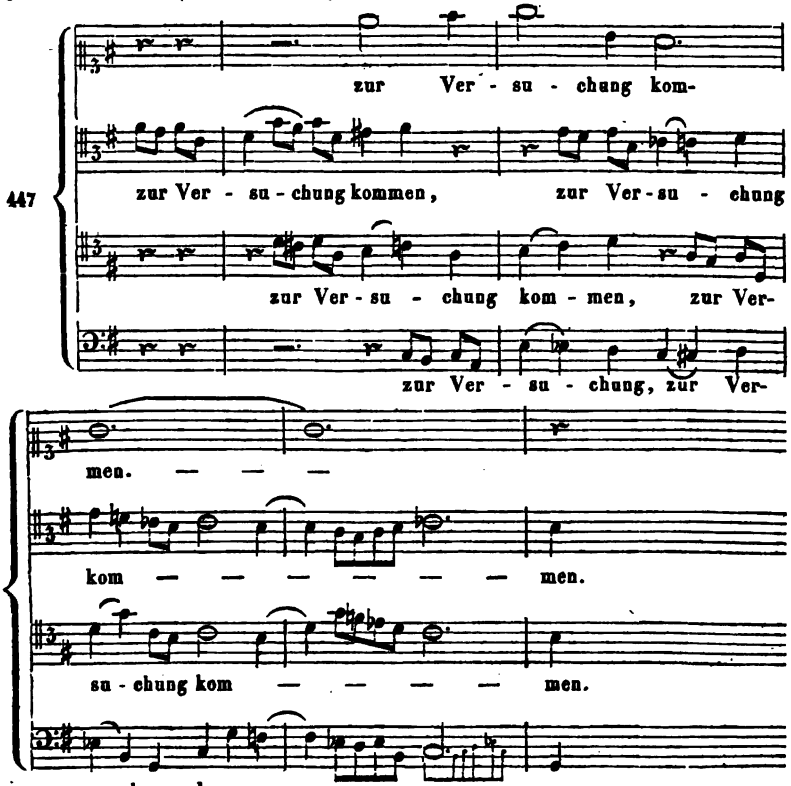

ist das zufälliges — oder technisches Spiel? — oder hat das Wort „Versuchung“ so hin und her gelockt? Das Letztere wäre gar wohl in Bachs Weise, der seine Aufgabe im Ganzen und Einzelnen, in den tiefsinnigsten, treffendsten, gefühltesten Zügen und zugleich in leisen beiläufigen, ja ganz äusserlichen Andeutungen und Anspielungen (man denke an das „Eli lama“ und dann wieder an das „Ehe der Hahn krähet“ in der Matthäischen Passion) gleichzeitig zu fassen liebt.

Ueberblicken wir nun das Ganze, so findet sich die erste Strophe und die dritte (Wiederholung der ersten) figurirt, die zweite und vierte (Wiederholung der zweiten) zwar reich gesungen, nicht aber eigentlich figurirt, die fünfte und sechste einfach vorgetragen, die siebente und achte, jede mit einem andern Motiv aus der ersten figurirt. Ueberall geht die Figuration über den Schluss des *cantus firmus* hinaus, bei der letzten Strophe kommt sie ihm zuvor; überall dient das Instrumentale zur Verknüpfung der Gesangmassen.

Einen freiern und vollern Anblick gewährt der schon oben (S. 443) genannte Choral. Hier ist kein eigentlich hervortretendes Motiv, sondern die Stimmen gehen um den *cantus firmus* herum und mit ihm fort in andächtigem Gesang; oder — soll von einem Motiv die Rede sein, so ist es das in No. 440 angedeutete, die Folge einiger diatonischer Schritte, die für das Instrumentale reicher ausgeführt wird. Letzteres lassen wir wieder bei Seite; das darüber für jetzt Nöthige ist schon aus der frühern Lehre bekannt.

Nach einer breiten, stillen Einleitung setzt die erste Strophe so ein.

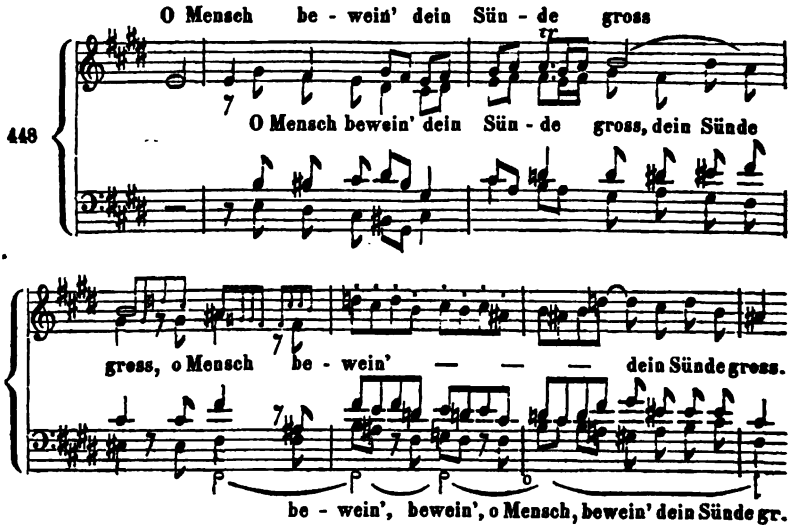

Die Figuralstimmen treten später und bewegter, als der *cantus*

firmus ein, aber mit einander, so dass sie insgesammt Einen Gegensatz gegen ihn bilden und so auch über ihn hinaus zu Ende gehen.

Das Instrumentale führt weiter, zur zweiten Strophe, —

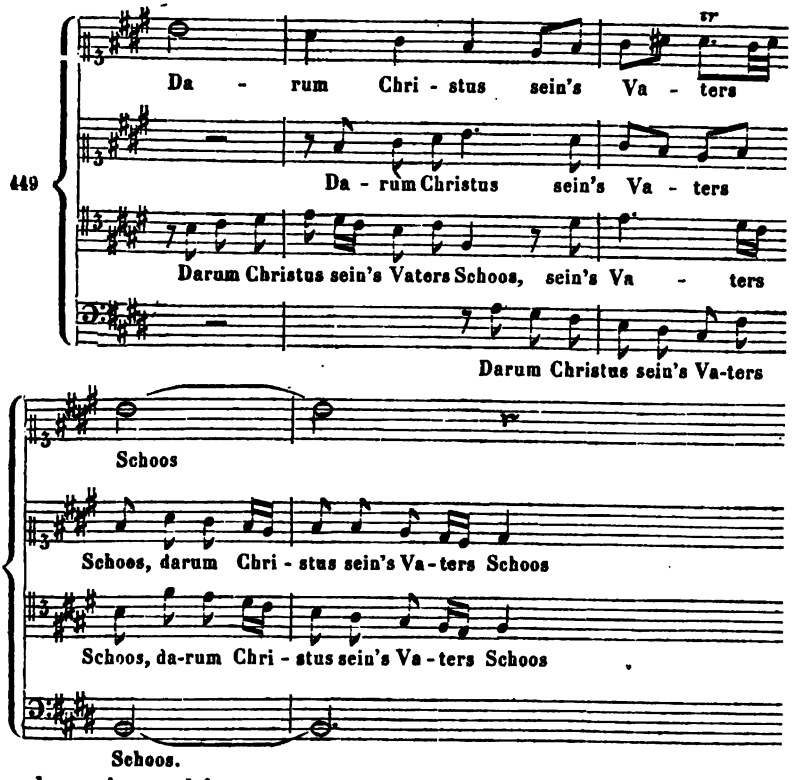

und von da zur dritten.

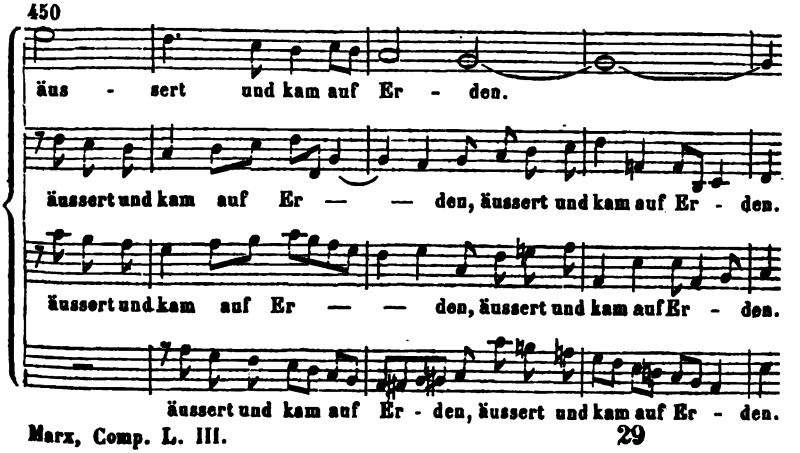

Hiermit ist der erste Theil des Chorals geschlossen und wird zu den Strophen

Von einer Jungfrau rein und zart
Für uns er hie geboren ward,
Er wollt' der Mittler werden

Note für Note wiederholt; nur die erste Strophe wird vom zweiten Takt an so —

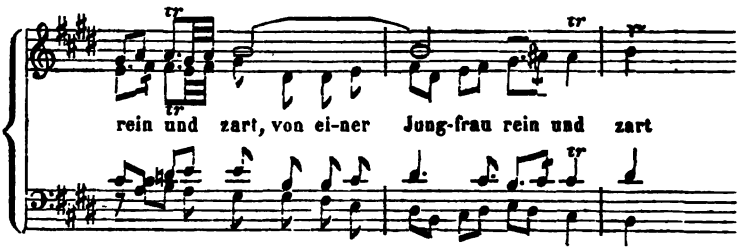

zu Ende geführt. Fassen wir nun diese Strophen zusammen, so sehen wir

1) überall den *cantus firmus* als anführende Stimme, die andern als nachfolgende,

2) die Figuralstimmen in der ersten und allenfalls zweiten Strophe über den Schluss des *cantus firmus* hinausgehend;

3) in der ersten Strophe sehen wir sie zusammengehalten als eine einige Masse, einen einfachen Gegensatz gegen den *cantus firmus* bildend;

4) in der zweiten Strophe zergliedert sich — setzt sich diese Masse auseinander, die Stimmen treten einzeln auf, halten sich übrigens nah zu einander;

5) die dritte Strophe endlich bildet ein Mittleres gegen die beiden vorherigen, indem sie die Stimmen von einander löst, aber doch nicht gänzlich; die Mittelstimmen bleiben beisammen, der Bass folgt.

Hiermit ist nun nach Bachs stets fester, sicher vorschreitender Weise die Grundlage zu weiterm Fortgang gewonnen; in der Komposition wie im Texte werden nun gleichsam die Folgerungen des Vorhergehenden gezogen. Nach abermaliger Instrumentaleinleitung tritt die erste Strophe des zweiten Theils auf, —

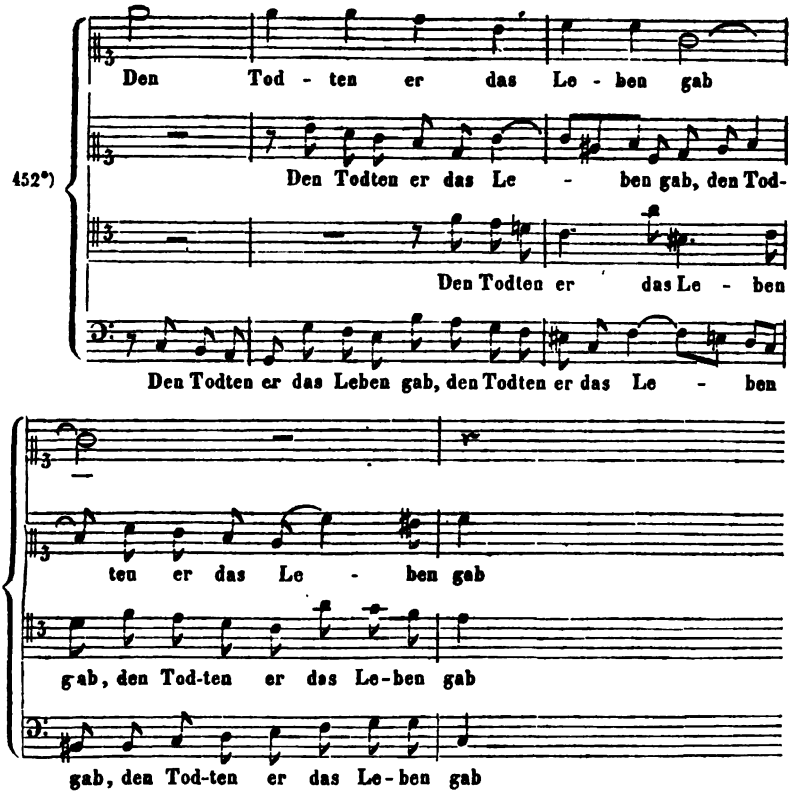

hoch und gewichtvoll gegen den tief unten einsetzenden Bass. Dieser schwingt sich höher und näher und da erst tritt der Alt vermittelnd, zuletzt erst der Tenor in seiner leidenschaftlichen Weise zu. Die ganze Komposition hat einen höhern und freiern Aufschwung genommen und zwar im Ganzen, wie in jeder einzelnen Stimme. Dies bedingt die nächste Strophe,

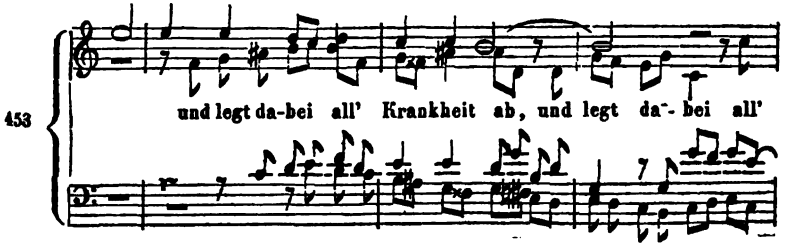

*) Die Vorzeichnung bleibe ein für allemal weg.

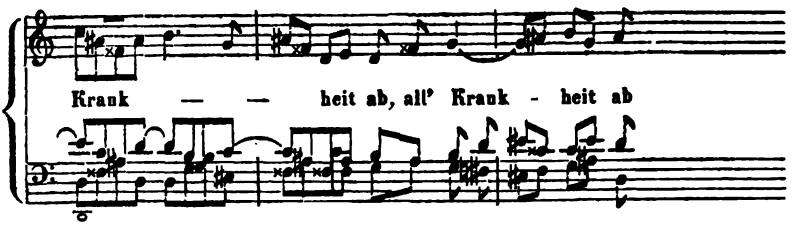

in der die Stimmen weit über den *cantus firmus* hinaus gehen, so wie die folgende, in der sie demselben vortreten und die vierte, die sie mit der fünften verbinden.

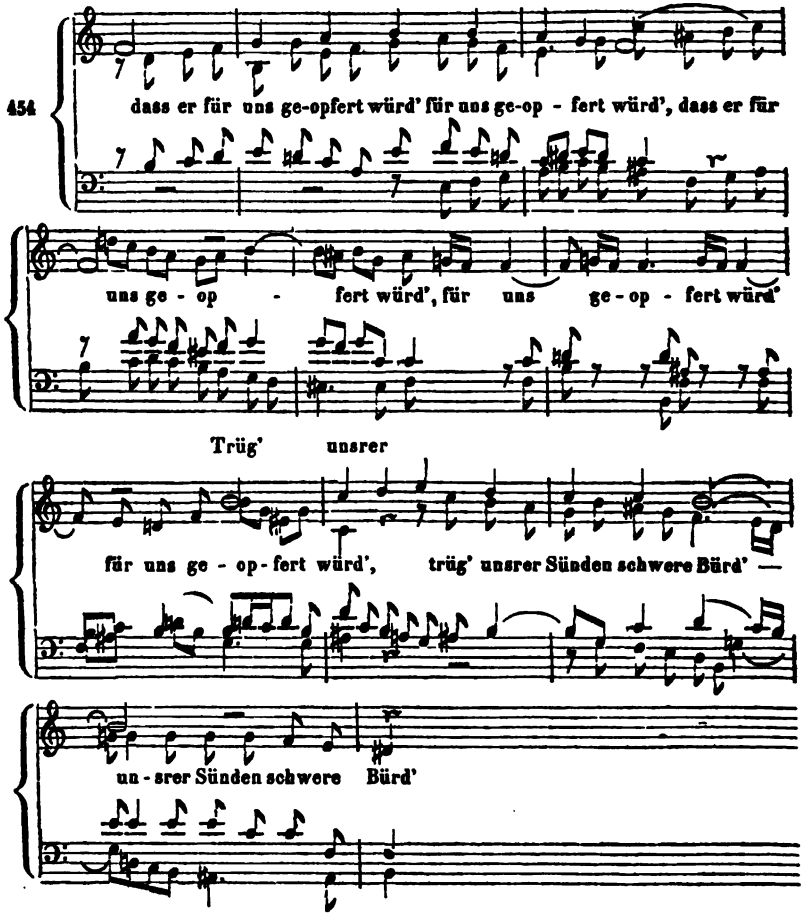

Wie dann die letzte Strophe das Ganze wunderschön schliesst, nebst allen hier nur erwähnten Strophen und den Zwischenspielen des Orchesters, kommt hier nicht weiter zur Betrachtung.

Verfolgen wir die S. 450 angeknüpfte Uebersicht weiter, so finden wir

6) in der dritten (oben ausgelassenen) Strophe des zweiten Theils die Stimmen dem *cantus firmus* vorangegangen,
7) die vierte und fünfte durch die Stimmen ohne Zwischentritt des Orchesters verbunden,
8) die Ordnung der Stimmeintritte mannigfach verschieden.

Ueberall herrscht die diatonische Führung in den Stimmen vor, also das Motiv aus No. 440, — wenn man diese einfachste und allgemeinste Bewegungsweise Motiv nennen will. Ueberall wird sie ganz frei für den Ausdruck — oder auch blos für das Aussprechen des Textes gebraucht und — wie man am entschiedensten bei den Ausgängen von No. 448, 449, 453 und bei der Strophenverbindung in No. 454 sieht — zu den mannigfachsten Resultaten und Schlüssen gelenkt. Wie treffend fast überall das Wort hervorgehoben, wie reich das Musikalische sich zugleich mit dem Ausdruck des Textes entfaltet, wie erhaben und tief rührend sich das Ganze in innigster Wahrheit und Treue des Sinnes ausgestaltet hat, wird jeder von selbst fühlen und mag dann von jedem im Einzelnen geprüft werden.

Hiermit ist nun, dürfen wir hoffen, der volle Anblick der wichtigen Form gegeben. Sie ist, wie wir schon S. 443 gesagt, nicht blos als Kunstform an sich, sondern als eines der vornehmsten Bildungsmittel wichtig. Wie wir im Rezitativ lernten, eine einzelne Stimme zu musikalischer Rede zu bringen, so gilt es hier, zwei-drei Stimmen reden zu lassen (denn das ist offenbar die Hauptsache und nicht irgend ein Motivenspiel) aber unter den schwierigen Bedingungen, die ein *cantus firmus* und die ihm nothwendige Modulation dem freien Redefluss entgegensetzen. Daher ist es allerdings nicht möglich, sich überall in voller freier Kraft nur dem Ausdruck des Textes zu widmen; es genügt aber auch, wenn dessen Hauptmomente ihrer Bedeutung gemäss gefasst und im Uebrigen die Bewegungen der Rede im Allgemeinen wiedergegeben werden. Dies, und nicht mehr, hat auch Bach nur gewollt und vermocht. Was nun so von dem vollsten Ausdruck des Worts, wie er nur im Rezitativ erlangbar ist, aufgegeben werden muss, ersetzt sich durch die festere liedmässige und damit musikalischreichere Gestaltung der einzelnen Figuralmelodien und der Komposition in ihrer Ganzheit, die uns sonach gewissermassen als eine Verknüpfung der rezitativischen und der Liedweise — und zwar für das reiche Organ des Chors — gelten darf.

Hiermit ist nun auch der einzige methodische Wink begründet, dessen es zu der Ausübung dieser Kunstform bedürfen kann.

Dass eine solche Komposition leichter und sichrer gelingt, wenn man sie erst in leichtem Entwurfe arbeitet und dann ausführt, ist uns

schon (Th. II, S. 83) bekannt. War ein solcher Entwurf schon bei abstrakten Figurationen rathsam, so ist er es noch mehr, wenn der Text zutritt und zugleich mit dem Musikalischen Beachtung fodert. Hier ist es nun kaum möglich, ohne Störung im Flusse des Entwurfs und damit in der Einheit der Komposition überall nicht blos den Gang aller Stimmen, sondern auch noch die vollständige Textstellung sofort festzuhalten. Es genügt aber auch, die Stimmen redend einzuführen und hier und da ein bedeutungsvoll hervortretendes Wort (wie früher ein Motiv oder sonst eine entscheidende Wendung) festzusetzen, oder bei einer schneller mit dem Text zu Ende gekommnen Stimme (oder bei weiterer Ausdehnung über den *cantus firmus* hinaus) die Wiederholung des Textes oder eines Textabschnittes anzudeuten. So könnte z. B. die erste Strophe des Lutherliedes so —

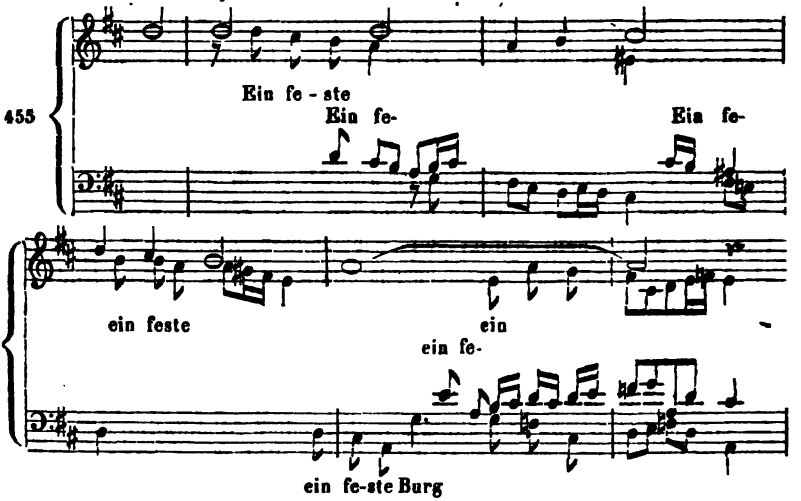

entworfen werden; ohne Sorge um die in Noten und Text befindlichen Lücken, die vielleicht in dieser Weise —

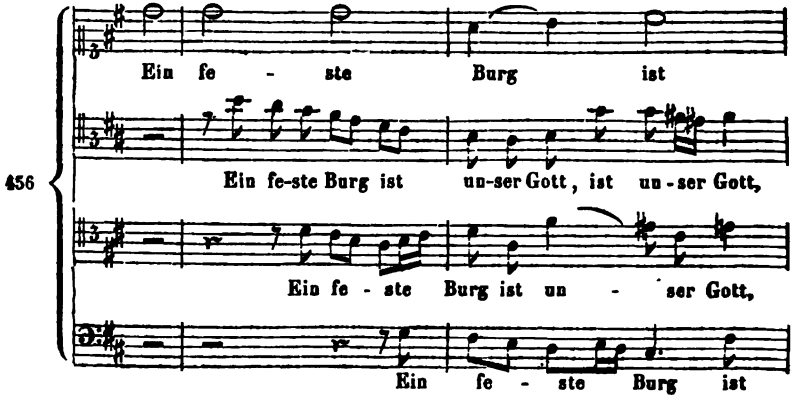

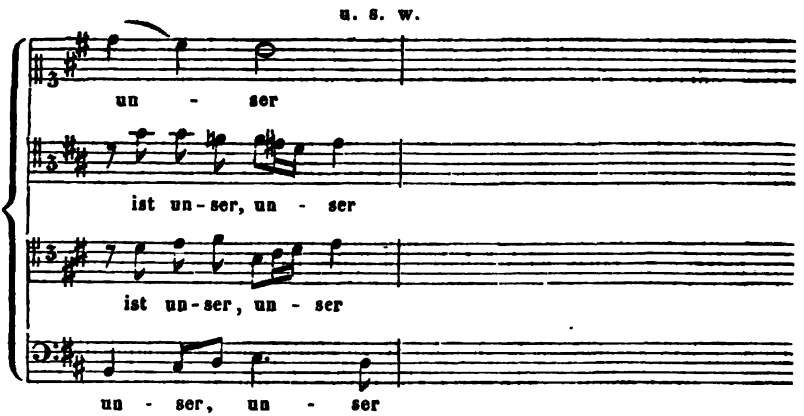

sich, wenn auch mit ein Paar Abweichungen vom Entwurfe, ausfüllen liessen. Dass das diatonische Motiv aus den vorhergehenden Betrachtungen in dieses kleine Fragment übergegangen, ist, wie dessen innrer Werth, gleichgültig; es sollte nur den einzig nöthigen Fingerzeig für die Weise des Entwerfens und Ausführens geben.

Zweiter Abschnitt.

Der Text zu einer einfachen Fuge.

Wie früher (Th. II, S. 206) so führt uns auch hier die Choralfiguration zur Fuge. In jener ist der Choral, in dieser ist das Thema der feste Gedanke, aus dem und um den sich die Komposition gestaltet.

Dieses Thema war bei der abstrakten Fuge und ist bei allen Instrumentalfugen durchaus unsrer freien Erfindung oder Wahl anheimgegeben. In der Singfuge muss es, wie sich von selbst begreift, vom Text angeregt werden, es setzt das Thema sowohl, wie die ganze Singfuge einen Text voraus, der in ihr Musik werden und zwar Fugengestalt gewinnen soll.

Folglich muss umgekehrt ein zur Fugenkomposition bestimmter Text auch für dieselbe geeignet sein, wofern wir nicht bei seiner Behandlung in mancherlei Unannehmlichkeiten gerathen oder scheitern sollen. Die nächsten Aufklärungen giebt uns die Anschauung der Form selbst.

Die einfache Fuge hat bekanntlich ein Thema und ausser ihm einen Gegensatz nöthig, der aber schon aus dem Thema selber genommen sein kann. Ausserdem kann in den Zwischensätzen und am Schlusse noch ein neues Motiv, ein neuer Satz eingeführt

werden; dies ist aber keineswegs nöthig, es muss vielmehr als Ausnahme gelten und einer Fuge, die ihren ganzen Inhalt aus dem Thema allein, oder aus Thema und Gegensatz gewinnt, der Vorzug grösserer Einheit beigemessen werden.

Das Thema der Fuge ist, wie wir ferner wissen, deren Hauptgedanke, derjenige aus dem und um desswillen die ganze Komposition entsteht, muss also vor allem ein bestimmter, also in sich selbst abgeschlossner und für sich redender — für sich selbst verständlicher sein, das heisst: er muss nach Inhalt und Form ein Satz oder eine Periode sein.

Ausserdem begehren wir von ihm mit Recht eine Wichtigkeit, die es werth erscheinen lasse, der Kern einer ganzen Komposition zu sein, — und endlich eine Ausdehnung, die es weder zu kurz vorübergehend, noch zu umständlich für seine Bestimmung erscheinen lasse.

Dies sind die uns schon bekannten Haupterfodernisse des Fugenthemas. Hiernach lassen sich die Erfodernisse des Fugentextes mit Sicherheit erkennen. Wir müssen dabei, wie bei der Fuge selbst, unterscheiden, ob das Thema — also der Text desselben alleiniger Inhalt der ganzen Fuge sein, mithin auch den Stoff zu Gegen- und Zwischensätzen geben soll, oder ob ausser ihm noch anderweite Motive oder Gedanken für Gegen- und Zwischensätze herbeigezogen werden. Auf diesen zweiten Fall kommen wir zuletzt.

1. Inhalt und Form des Textes für ein Fugenthema.

Das Nächste, was wir vom Text für ein Fugenthema verlangen, ist, dass es einen bestimmten, in sich geschlossnen Gedanken ausspreche, der nach Kraft und Gestalt zu einem Thema werden könne, — zum Vereinigungs- und Mittelpunkt für einen Chor und zur Hauptidee einer Fuge. Auch hier werden wir wieder an die Bibel gewiesen, die uns die glücklichsten Aufgaben zur Ausführung oder Vorbilder zur Nachbildung darbietet. Sätze wie

> Herr, strafe mich nicht in deinem Zorn, —
>
> Gross sind die Werke des Herrn, —
>
> Wohl dem, der den Herrn fürchtet, —

(Ps. 38, 2, Ps. 111, 2, Ps. 112, 1) entsprechen nach der in ihnen ausgesprochnen oder für sie voraussetzlichen Stimmung und nach ihrer festen Abgeschlossenheit sofort der Vorstellung, die wir von einem Thema bereits mitbringen. Dasselbe gilt von diesen Sätzen,

> Herr, ich traue auf dich; lass mich nimmermehr zu Schanden werden, —
>
> Ich hoffe auf den Herrn, darum werde ich nicht fallen, —

(Ps. 71, 1, Ps. 26, 1) die durch ihre zwei Glieder vielleicht periodische Gestaltung veranlassen würden.

Andern Sätzen fehlt bald die feste Abgeschlossenheit ihres Inhalts, z. B. Ps. 57, 2, Ps. 56, 2, Ps. 71, 5

> Sei mir gnädig, Gott, sei mir gnädig; denn auf dich trauet meine Seele, und unter dem Schatten deiner Flügel habe ich Zuflucht, bis dass das Unglück vorübergehe, —
> Gott, sei mir gnädig, denn Menschen wollen mich versenken; täglich streiten sie und ängsten mich, —
> Denn du bist meine Zuversicht, Herr Herr, meine Hoffnung von meiner Jugend an, —

(abgesehen von manchem nicht Tongemässen in ihnen) bald ist schon die Form der Abfassung — und zwar besonders die Fragform, z. B. Ps. 74, 1

> Gott warum verstössest du uns so gar?

wegen ihres unfesten, in sich unbefriedigten Abschlusses der Uebertragung auf ein Fugenthema ungünstig.

Wir haben oben mit Recht verlangt, dass der Text, wie das Thema der Fuge ein für sich abgeschlossner Satz sei, also vor allen Dingen für sich einen selbständigen Sinn gebe. Diese Foderung bedarf, sobald wir bei der Vorstellung einer für sich allein stehenden Fuge beharren, keiner weitern Rechtfertigung. Sobald aber die Fuge nur Theil eines grössern Ganzen ist, kann ihr Thema gar wohl an einen Satz geknüpft, ein Satz ihr zum Thema werden, der nur in Bezug auf etwas Vorausgehendes seine volle Verständlichkeit und Bedeutung gewinnt. Wenn z. B. Händel in seinem Messias die Worte

> Durch seine Wunden sind wir geheilet,

oder in seinem Israel die Worte

> Sie konnten nicht trinken das Wasser, denn
> der Strom war verwandelt in Blut

für eine Fuge benutzt, so kann allerdings keiner dieser Sätze ohne die vorausgehende Mittheilung, — dass der Heiland es sei, durch den wir unser Heil finden sollen, dass der Strom der Aegypter zu ihrer Plage verwandelt sei, — vollkommen verstanden werden. Allein diese Vorausschickung ist ja erfolgt; und, sie vorausgesetzt, geben die Texte einen genügenden und für die sie Bekennenden oder Aussingenden bedeutsamen Sinn *).

*) Hiermit findet auch ein öfters, unter andern von Gottfr. Weber gegen einen Theil des Messentextes angeregtes Bedenken seine Erledigung. Sehr häufig und so auch in Mozarts Requiem sind die Worte *Quam olim Abrahae promisisti et semini ejus* zu einem Fugenthema benutzt, durchfugirt worden. Allerdings geben sie für sich allein keinen Sinn, sie sagen nicht, was versprochen ist und wer versprochen hat. Allein aus dem vorhergehenden Text wissen wir, dass es die *lux sancta* oder *vita (aeterna)* ist, die Gott seinem Volke verheissen hat; und dies vorausgesetzt giebt der Fugentext einen nicht blos verständlichen, sondern für die, die auf Erfüllung der Verheissung hoffen, auch anregenden, beherzigenswerthen Sinn. — Es kommt dazu, dass die Komponisten hier einer

2. Ausdehnung des Textes für ein Fugenthema.

Schon bei der rein-musikalischen Erwägung des Fugenthemas mussten wir eine zu weite Ausdehnung ablehnen, konnten uns aber allerdings einem blos äusserlichen Messen nicht unterwerfen, ein äusserliches Gesetz, — wie lang ein Thema sein müsse oder nicht sein dürfe, — weder geben noch anerkennen. Dasselbe Verhältniss tritt bei dem Fugentext ein.

Wir können sehr leicht aussprechen: ein Fugentext müsse lang genug sein, um einem Fugenthema zur Grundlage zu dienen, — und nicht so lang, um uns zu einer ungünstigen Ausdehnung des Themas zu nöthigen. Den allgemeinen Grundsatz wird man für wahr anerkennen müssen, aber zugleich für unzulänglich. Denn es fehlt ihm nicht nur jede nähere Bestimmung und muss ihm fehlen, weil es kein absolutes äusserliches Maass für das Thema (Th. II S. 216.) giebt; sondern es kann durch die Behandlung des Textes, wie wir gleich sehen werden, gar viel sogar einem an sich selber ungünstig oder unbrauchbar erscheinenden Text abgewonnen werden.

Sehr oft ist das eine Wörtchen

Amen!

oder sind die Gebetrufe

Kyrie eleison, —
Christe eleison, —
Halleluja, —

fugirt worden, die freilich in nackter Uebertragung nur zwei, vier, sieben Noten ergeben würden, die aber, wie man sogleich sieht, im „Singen“ (S. 439.) oder durch Wiederholung zu genügender Tongestalt — man betrachte nur das Amen-Thema am Schlusse von Händels Messias

457

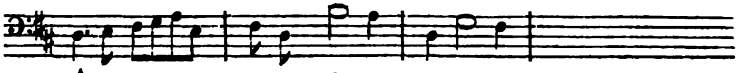

ausgeführt werden können. Auf der andern Seite haben auch sehr umfassende Texte, z. B. der nachstehende ebenfalls aus dem Messias —

458

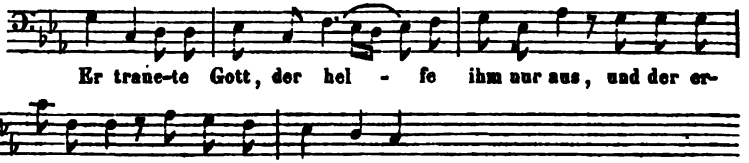

gewichtigen Kunstform zum Abschluss eines Abschnittes der Messe bedürfen und jenen Satz gern dafür benutzen, sobald — da es nicht unstatthaft erscheint.

Hiermit haben wir nun die Erfodernisse des Fugentextes im Allgemeinen in das Auge gefasst, uns aber auch wiederum überzeugt, dass erst das tiefere Eingehen, die Prüfung jedes einzelnen Textes uns genügende Belehrung und Förderung verspricht. Daher treten wir denn aus dem abstrakt-Theoretischen wieder auf den Standpunkt des Komponisten.

Nicht immer soll — oft, ja meistens kann nicht der zur Fugenkomposition ausersehne Text alleiniger Inhalt der Fuge sein, so wenig wie in den abstrakten Uebungen oder der Instrumentalkomposition das Thema mit seinen Motiven jedesmal alleinig den Inhalt für die ganze Komposition hergeben kann und soll. Vielmehr finden wir die Mehrzahl der Texte, die uns zur Fugenkomposition veranlassen, entweder zu ausgedehnt, oder mit Vor- und Beisätzen verbunden, die zwar nicht zu entbehren, doch aber nicht so eng mit dem Hauptgedanken verbunden sind, dass sie mit jenem in das Fugenthema treten müssten. Alles nun, was vom Texte nicht auszuscheiden, doch aber auch nicht für das Fugenthema selbst zu gebrauchen ist, findet seine Anwendung

1) im Gegensatze,
2) in den aus Thema und Gegensatz sich entwickelnden Zwischensätzen,
3) in besondern zur Fuge selbst gar nicht gehörigen Einleitungs-, Schluss- und fremden Zwischensätzen.

Betrachten wir z. B. den nachstehenden aus Ps. 38, 22 genommnen Text

verlass mich nicht, Herr mein Gott, — sei nicht fern von mir,

so könnte derselbe seiner Ausdehnung nach gar wohl vollständig in das Fugenthema treten, man könnte ihn vielleicht so —

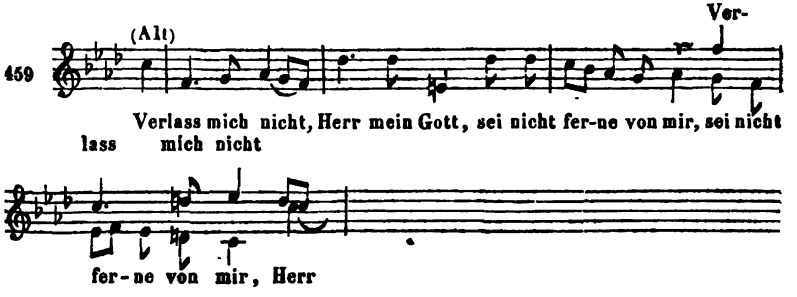

setzen. Sollte aber die Stimmung eine leidenschaftlichere sein, so würde schon das Thema eine gedrängtere Gestalt annehmen müssen und dann wär' es rathsam, schon den Text zu theilen, seinen zweiten Abschnitt für den Gegensatz zu bestimmen; es könnten z. B. Thema und Gegensatz sich folgendermassen

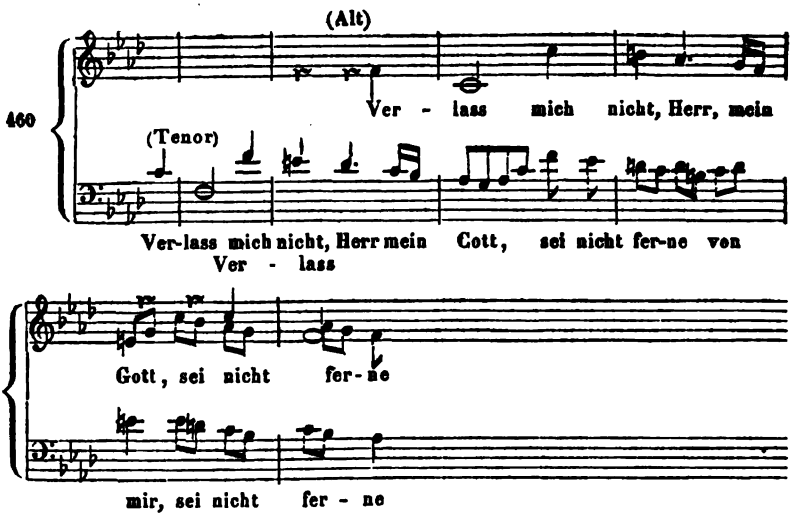

gestalten. Diese Auffassung ist aber auch für den Text die schärfere und energischere, dessen zweite Hälfte doch nur die schwächere Wiederholung der ersten ist.

Hier hing es von uns ab, wie wir den Text auffassen und vertheilen wollten; in andern Fällen tritt die Nothwendigkeit einer Eintheilung schärfer hervor. So im Psalm 117.

1) Lobet den Herrn, alle Heiden;
2) Preiset ihn, alle Völker!
3) Denn seine Gnade und Wahrheit waltet über uns in Ewigkeit, Halleluja!

Hier versteht es sich von selbst, dass schon nach dem äussern Maasse nicht der ganze Text Fugenthema werden kann. Prüfen wir ihn nun näher, so findet sich, dass er wenigstens aus zwei wohl unterschiednen Partien besteht; die erste (mit 1, 2 bezeichnete) die den Aufruf zum Lobgesang, — die andere (mit 3 bezeichnete) die das von Gott hier Gepriesene oder zu Preisende, den Grund zum Lobgesang, enthält. Die erste Partie ferner zerfällt, wie die Nummern andeuten, abermals in zwei denselben Gedanken wiederholende Abschnitte. Von der andern Partie ist aber ebenfalls der Jubel- oder Feierruf „Halleluja" auszuscheiden; ja wir *können*, sobald wir wollen, auch noch die Worte „in Ewigkeit" vom Hauptsatze trennen, ohne dessen Sinn zu stören oder wesentlich zu beeinträchtigen. Wie sollen wir nun diesen Text behandeln? — Wir werden die erste Partie als blosse Einleitung zum Hauptsatz aufzufassen haben; der Kern des Hauptsatzes,

„Denn seine Gnade und Wahrheit waltet über uns in Ewigkeit"

wird Fugenthema werden, der Ausruf „Halleluja“ wird Gegensatz und Zwischensätze, — vielleicht auch blos einen Anhang bilden; vom Hauptsatze selbst können wir nach Umständen die Worte „in Ewigkeit“, ja sogar den ganzen Schluss, „über uns in Ewigkeit“ loslösen und in den Gegensatz statt in das Thema stellen.

Aehnlich verhält es sich mit dem Sanctus (Jes. 6, 3)

1) Heilig, heilig, heilig ist der Herr Zebaoth,
2) alle Lande sind seiner Ehre voll!

in dem die mit 1 bezeichnete Partie sich als Einleitung zu der mit 2 bezeichneten darstellt. Die letztere ist, da sie das Bestimmtere aussagt, oder wenigstens die weitere und schliessende Ausführung der ersten giebt, als Hauptsatz oder wenigstens als Beschluss und in so fern Befriedigung des Ganzen anzusehen und kann Fugenthema werden. — Im Messentext folgt übrigens noch das *Osanna in excelsis* und wird zur Fugirung benutzt.

Es muss einleuchten, dass auch hier das Studium und die Auffassung, die erste Einrichtung des Textes von entscheidender Wichtigkeit sind. Allerdings lassen viele Texte, — wie unsre Beispiele selbst schon zeigen, — mehr als eine Auffassung und Einrichtung zu; allein daraus folgt keineswegs, dass jede gleichbedeutend und dass jede richtig sei. Was man auch von jenen in No. 459 und 460 aus dem Stegreif gegebnen Auffassungen der Worte

Verlass mich nicht, Herr mein Gott, sei nicht ferne von mir,

und

Verlass mich nicht, Herr mein Gott,

als Fugenthemata urtheilen und wie man sie auch anders komponiren möge (vorausgesetzt, dass man nicht absichtlich die eine stärkt, die andre schwächt, sondern ehrlich und unbefangen sich dem Wortgehalt und der Stimmung überlässt) immer wird der breitere Text zu einem fliessendern und beweglichern, der enger zusammengefasste zu einem schärfern und energischern Thema führen — und es wird keines von beiden absoluten Vorzug behaupten können, jenachdem die Stimmung und der Sinn des ganzen Werks sich erweisen, wird das eine oder das andre das rechte sein. Welche Kräfte man auch sonst zur Komposition mitbringe, stets wird bei der Auffassung des 117 Psalms (S. 460) die zweite Partie Hauptsatz und — wenn eine Fuge eintreten soll — Fugentext werden müssen. Wollte man es umkehren, so würden erstens die allgemeinern Aeusserungen der ersten Partie keinen prägnanten Anlass zu einem Thema, — das heisst zu einem bestimmten und durch seine Bestimmtheit karakteristischen und wichtigen Kernsatze, — geben; zweitens würde der Text zum Thema durch seine Spaltung in zwei Dasselbe aussprechende Abschnitte unkonzentrirt erscheinen und die energische Komposition eines

einheitvollen Themas — wenn man dem Sinn der Worte nicht abfallen will — hindern; drittens würde der bestimmtere, der eigentliche Hauptgedanke aus dem Hauptsatze der Komposition, aus der Fuge verdrängt und könnte nur zu einem Anhange, gleichsam zu einem Schlusssatze für die Hauptpartie (S. 461) benutzt, hier aber nicht zu gebührender Beherzigung kommen. — Diese Ausführung bestärkt sich, wenn man des Grundgedankens der Fuge (Th. II. S. 321) sich erinnert: dass ein wichtiger Gedanke zuerst von Einem aufgefasst wird, dann einen Zweiten, Dritten, nach und nach Alle ergreift. Allgemeine Gedanken, wie unser „Lobet den Herrn", sind Gemeingut Aller, liegen in eines Jeden Sinne schon reif und bereit; sollen sie zum Ausspruch kommen, so ist es ihrer Natur gemäss, dass Alle gleichzeitig oder in schnellstem Aneinanderschliessen sie bekennen. Der besondre Gedanke dagegen wird seiner Natur nach erst von irgend Einem erfasst und ausgesprochen und geht dann von diesem auf andre und Alle über. Dies ist aber der Sinn der Fuge.

Dritter Abschnitt.

Der Grundbegriff der einfachen Singfuge.

Nach der Verständigung über den Text und nachdem wir die Fugenform längst im Abstrakten (Th. II, S. 206) kennen gelernt, bedarf es wiederum nur allgemeiner Betrachtungen und einzelner Fingerzeige für die Singfuge. Es wird hierbei die etwaige Einleitung derselben, die Unterbrechung durch fremde Zwischensätze und die Zuziehung von Instrumental-Begleitung ganz bei Seite gelassen. An der Stelle der Letztern werden wir nur in gewissen Fällen eines gehenden Basses (basso continuo, Th. II, S. 204) bedürfen.

Die Singfuge nun bietet uns zwei Seiten: einmal in sofern sie eine Form ist, in der ein bestimmter Text zu musikalischem Ausdrucke kommt; dann als ein Musikstück, das schon als solches vermöge seines musikalischen Inhalts auf uns wirkt. Beide Seiten werden nothwendig miteinander vorhanden sein müssen; doch kann bald die eine, bald die andre vorwalten. Sonach hat die Singfuge eine zwiefache Bestimmung an sich und kann bald der einen, bald der andern zugeneigter sein. Sie kann erstens ihrem eigenthümlichen Sinne gemäss angewendet werden als eine Kunstform, in der sich dieser bestimmte Gedanke, das Thema, — oder vielmehr der Sinn des Textes der die Fugenform um seiner selbst willen, nach seiner eignen Bedeutung erfodert, — angemessen ausspreche. Oder sie kann zweitens als eine bedeutende und bei beliebig weiter Ausarbeitung

doch stets einheitsvolle Form verwendet werden, als ein durch seinen musikalischen Inhalt wirkendes Tonstück, das um seiner selbst willen da ist, oder auch zu kraftvoll befriedigendem Abschluss eines grössern Werkes oder eines Theils eines solchen dienen soll. Dieser Unterschied ist, wie wir bald erkennen werden, ein entscheidend einflussreicher und wir dürfen ihn nicht aus der Acht lassen. Gleichwohl werden wir die aus ihm hervorgehenden zweierlei Gestaltungen öfters ihre Stelle wechseln sehen, bisweilen aus Gründen, die im besondern Werke liegen, bisweilen — nach dem Lauf aller menschlichen Dinge — mit Unrecht.

A. *Die redende Singfuge.*

Wir betrachten zuerst die Singfuge von der erstern Seite, in der sie ihre ursprüngliche und reine Bestimmung zu erfüllen, ihren Textgedanken tonkünstlerisch auszusprechen hat. Nach dieser Seite nun, — also ohne alle äussern Rücksichten auf den Zusammenhang eines grössern Werks, auf Vorliebe für die bei aller Einheit so weit ausführbare Fugenform u. s. w. — hat die Singfuge zunächst nur den einen Zweck: das Thema, nämlich den dem Thema zu Grunde liegenden Text, musikalisch auszusprechen, und zwar nach einander in allen Stimmen zur Sprache zu bringen und durch den aus ihm, oder zu ihm sich ergebenden Gegensatz zu beleuchten, in das rechte Licht zu stellen. Daher der ihr oben gegebne Name, der sie nur im Lehrgange unterscheiden soll.

Nach diesem ihrem Sinn ist ihr erstens und vor allem ein hierzu geeigneter Text von gedrungener Wichtigkeit nöthig.

Daher ist die zweite Aufgabe die, diesen Text in seiner Tiefe und vollen Kraft zu erfassen und zum Fugenthema zu gestalten. Je treffender im Ganzen und in jedem Zuge das Wort in Musik übergegangen, je weniger ein Wort des Textes in seiner Bedeutung verloren gegangen, eine Note — oder ganze Motive bedeutungslos, also nicht blos überflüssig, sondern hemmend und verdunkelnd gesetzt worden: desto kräftiger und befriedigender ist das Wort in seinem Hauptgedanken begründet.

Ein in solchem Sinne gebildetes Thema wird jederzeit ein redendes sein, das heisst eine getreue und tiefe Auffassung und Uebertragung des Text-Gedankens in Musik, nicht blos eine mehr oder weniger interessante oder allenfalls die allgemeine Stimmung in eben so allgemeinen Zügen andeutende musikalische Phrase. Es wird aber ferner ein plastisches, ein festgestaltetes sein, das heisst nicht eine in rezitativischer Freiheit auf Töne gebrachte Deklamation der Worte (was bekanntlich nicht einmal für das Rezitativ in seiner höchsten Bedeutung genügt) sondern bei aller Treue für das einzelne Wort und bei aller Energie in der Aussprache desselben zugleich ein fest-

ausgebildeter, in seinem Gesammtwesen dem Sinn des Textes in seiner Ganzheit entsprechender — oder vielmehr gleichbedeutender, ihn zum wirklichen und erhöhten Leben bringender Musikgedanke.

Es mag zugestanden sein, dass diese zwiefache Foderung sich nicht so häufig erfüllt sieht. So hohe Erfüllung kann nur dem durchgebildeten und dann von seinem Gegenstande ganz erfüllten Künstler zu Theil werden. Allein dies sind eben — wie oft man auch Eines oder das Andre misse oder vergessen und leugnen wolle — die unerlässlichen Bedingungen künstlerischen Voll-Gelingens; und der in sich begründeten Foderung lässt sich nichts abdingen aus äusserlicher Rücksicht auf den hier oder dort fühlbaren Mangel des einzelnen Künstlers, oder gar nur einzelner Werke.

Wohl darf schon das in No. 458 mitgetheilte Händelsche Thema ein entsprechendes heissen. Hart und düster wirft es in seiner entsprechenden Tonart das „Er trau-ete Gott" hin, über das letzte Wort scheu und trotzig-schnell weggehend zu dem hämisch abbrechenden zweiten Gliede „der hel-fe ihm nun aus", dann herausfodernd und pochend auf das „und der er-ret-te ihn" und dann verachtungsvoll ruhig zurückgehend. Ein verwandter Sinn spricht sich in diesem Thema von Bach aus *).

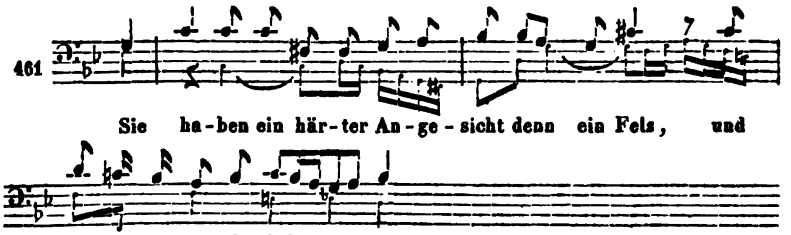

Die Tonart ist Gmoll. Ernster und kälter setzt sich das Thema auf der Unterdominante, schlägt bei dem „här-ter", wie in Unwillen zurückgewendet, hinunter auf die Terz des neuen Dominantakkordes (vielmehr in den gepressten verminderten Dreiklang, — so dass die angedeutete Harmonie, das Abfallen der Tonrichtung, die kleine Quinte der Melodie, die Unaufgelöstheit des c mit dem zurückkehrenden Gmoll zusammenwirken zu dem Einen Ausdruck der unwilligsten und doch mitleidvoll theilnehmenden Missbilligung) zieht das „denn" zaudernd nach und wirft dann das strafende Vergleichswort „Fels" hart und schroff, wie der felsharte Sinn ist, hin. So schlagend hier jedes Wort hingestellt ist, ganz eben so treffend trödelt und schlendert die Melodie bei dem „und wollen sich nicht bekehren" hinab und zu Ende, — oder vielmehr ohne deutliches Ende

*) Aus der bei Simrock in Bonn herausgegebnen Kirchenmusik „Herr deine Augen sehen nach dem Glauben."

in den Gegensatz hinein, — wie eben das in Gleichgültigkeit und Engherzigkeit verdrossen hinschlendernde Wesen der Glaubens- und Liebeleeren *).

Ist nun das Thema in Fülle der Wahrheit ausgesprochen, so ist damit zugleich der Hauptgedanke und Hauptinhalt des Ganzen in einer Kraft und Klarheit hingestellt, die nur in einer Gesangkomposition, nur in dem Zusammenwirken von Wort und Ton — von dem klar und schnell bestimmenden Wort und der ausfüllenden und auslegenden Musik — erlangbar ist, jeder Instrumentalwirkung an Schnelligkeit und Sicherheit der Wirkung durchaus überlegen ist.

Hier knüpfen wir nun die dritte und wie uns scheint wichtigste Bemerkung an; die wichtigste, weil wir sie nicht ohne Opfer an dem, was wir in der Fugenkunst bereits errungen und liebgewonnen, bethätigen können. Wir gehen dabei von einem allgemeinen Grundsatz aus, der sich uns schon in mannigfachen Gestalten gezeigt und bewährt hat.

Je inniger das Gemüth von irgend einer Empfindung oder Vorstellung ergriffen ist, desto fester hält es an derselben, desto entschiedner hält es alles Andre als Ueberflüssiges oder Störendes sich fern. Und eben so: je tiefer wir wirken wollen, desto mehr müssen wir unsre Wirkungskraft auf Einen Punkt beschränken, damit das Gemüth des Andern von diesem einen Moment und von gar nichts Weiterm berührt und erfüllt werde. Auf diesem einen (nur von zwei Seiten festgestellten) Grundsatze beruht die Lehre vom Festhalten des Motivs und näher die Form der Fuge selber.

In der Fuge nun, — auch in der am Weitesten ausgeführten, — ist und bleibt allerdings das Thema Hauptgedanke. Aber es bleibt nicht der einzige Gedanke. Vielmehr tritt ihm, je weiter die Fuge sich ausdehnt, immer mehr und mehr Anderes als Gegensatz und Zwischensatz gegenüber, es treten Engführungen, Verkehrungen, Orgelpunkt u. s. w. auf, die zum Theil das Thema selber in sich begreifen, aber doch zum andern Theil auch Fremdes oder neue Beziehungen und Verhältnisse des Themas. Dies alles ist erst der volle Inbegriff der Fuge und Vieles davon oder sogar alles kann möglicherweise in einem einzelnen Kunstwerke zur Sache gehören. Gleichwohl wissen wir, dass die geistige Vollkommenheit eines Kunstwerks nicht von seiner materiellen Ausdehnung abhängt, dass der Werth einer Fuge nicht durch die Zahl ihrer Durchführungen bedingt wird, dass es nicht erfoderlich, ja nicht einmal ausführbar ist, in einer einzigen Fuge alle Beziehungen ihres Themas **) zu geben, alle Wendungen

*) Aehnliche Vorbilder sind gelegentlich im Th. II gegeben und mehrere in den Werken der Meister, besonders Seb. Bachs, zu finden.

**) Vogler hat in seiner Fugenkunst eine Art von Modell-Fuge gegeben, die alles enthalten soll — und doch nicht enthält; abgesehen davon, dass sie an dem Streben nach Allumfassen auseinander gegangen ist.

und Gestalten der Fugenform zu erschöpfen. Ueberall bildet die besondre Idee des Kunstwerks einen abgeschlossnen Kreis von Gestalten um sich her, in dem sie ihren genügenden Ausdruck findet; was darüber geschieht, ist überflüssig, also belästigend, erschöpfend, störend.

Nun zur Sache zurück.

Die Singfuge bedarf eines weit weniger ausgedehnten Kreises, um ihre Aufgabe zu erfüllen, als die abstrakte oder Instrumentalfuge. Denn schon ihr Thema spricht mit Hülfe des Textes seinen Inhalt, also den Hauptinhalt der Fuge selber, ungleich entschiedner aus, als das wortlose Thema der nicht gesungenen Fuge. Folglich bedarf es nicht so zahlreicher Wiederholungen, als das Thema der Instrumentalfuge.

Ist also die erste Durchführung der Singfuge gesetzt, so ist weit mehr geschehen oder erreicht, als in der Instrumentalfuge am gleichen Punkte. Erkennen wir nun, dass nach dieser ersten Durchführung keine weit ausgeführte Arbeit, keine grosse Reihe von neuen Durchführungen statt haben wird, so bedarf es keiner so umständlichen Abschliessung des ersten Theils, wie wir der Grundform zufolge in den abstrakten und Instrumentalformen rathsam fanden. Beschränkt sich die Zahl der Durchführungen, so bedarf es ferner keiner so ausgedehnten Modulation, folglich auch keines — oder keines ausgeführtern Orgelpunkts, — dessen Halteton ohnehin über lebende Stimmen eine unlöbliche Todtheit verbreitet, der Lebendigkeit des Gesangs und dem Sinn der Sprache gleichmässig zuwider ist, — und ferner wird weder Nothwendigkeit noch selbst Raum für zahlreiche besondre Gestaltungen (mannigfache Engführungen, Durchführungen in der Vergrösserung und Verkleinerung u. s. w.) vorhanden sein. Ja, manche dieser Gestaltungen, z. B. die Verkehrung, wird sich in Rücksicht auf den richtigen Ausdruck des Textes oft unanwendbar zeigen *).

*) Oft, nicht immer. Das sehen wir an dem ersten Satze von Seb. Bachs sogenannter Gdur-Messe, der bekanntlich einer Kirchenmusik angehörig war. Dieser Satz ist eine Tripelfuge (Th. II, S. 506) deren erstes Thema

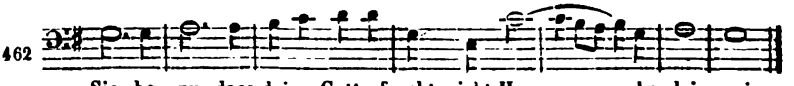

zugleich in rechter und verkehrter Bewegung —

wird. In jeder der beiden Wendungen wird das Wort des Textes in einem andern Sinn und jedesmal vollkommen wahr ausgesprochen.

Allerdings lässt sich nicht durch eine allgemeine Regel festsetzen, wie weit eine Singfuge sich erstrecken dürfe, ob sie gewisse besondre Gestaltungen, z. B. die Engführung aufnehmen müsse oder nicht benutzen könne. Von der Verirrung — und von dem Bedürfniss solcher äusserlichen Gesetzgeberei sind wir nun wohl entbunden. Allein dabei fehlt es uns nicht an einem berathenden geistigen Prinzip. Dies finden wir im Grundgedanken der Fuge.

Ihm zufolge kommt es zunächst darauf an, dass das Thema in voller Kraft und von allen Stimmen nacheinander ausgesprochen werde. Ist dies geschehen, so ist eigentlich die Idee der Fuge im Wesentlichen verwirklicht. Hat eine Stimme das Thema noch nicht in voller Kraft (z. B. in der günstigsten Stimmlage) ausgesprochen, oder ist in besondern Umständen eine Veranlassung dazu gegeben: so wird diese Stimme das Thema noch einmal bringen. Ist die gesammte Durchführung noch nicht genügend, das Thema befriedigend zu zeigen, — oder ist, z. B. nach ausgeführtern Gegen- und Zwischensätzen, eine nochmalige Befestigung im Hauptton veranlasst, — oder fodert der Inhalt der ersten Durchführung und des ihr anhängenden Zwischensatzes einen gesteigerten, eifervollen Fortgang: so kann zu einer zweiten Durchführung, zu einer Engführung u. s. w. gegründeter Anlass sein. Aber je tiefer das Thema gefasst und je energischer es behandelt worden, desto weniger wird es einer breiten Ausdehnung bedürfen; und je konzentrirter sich das Ganze bildet, desto energischer wird es wirken.

Daher finden wir in der That die energischten Fugengebilde der Meister auch am engsten zusammengehalten; sie schränken sich selbst auf eine einzige Durchführung ein (man mag sie dann Fugato's nennen) weil Wort und Ton sich bereits da in vollster Kraft ausgesprochen haben und alles Weitere nur eine nutzlose, verwildernde oder ermattende Dehnung sein würde. Dies ist schon früher (Th. II, S. 294) an Seb. Bachs Fugensatze

Lass ihn kreuzigen!

in der matthäischen Passion nachgewiesen worden, der sich auf eine einzige Durchführung, — Bass, Tenor, Alt, Diskant und abermals Diskant, — beschränkt. In gleicher Weise bildet sich ein andrer Fugensatz aus demselben Werke,

Sein Blut komme über uns und unsre Kinder!

aus einer einzigen Durchführung mit Wiederholung des Themas im Bass und Diskant. In diesem merkwürdigen Satze kommt es abermals zur klarsten Anschauung, wie es dem rechten Künstler nur um die volle Erfassung des Moments, um die treueste objektive Wahrheit zu thun ist. Jener Gedanke der Selbstverwünschung muss vom ganzen

Volke bekennet werden, das heisst von Stimme zu Stimme gehen, also Fugenform haben. Allein die höchste Aufregung widerspricht der Allmähligkeit, in der sich in der Fuge erst eine Stimme ausspricht, dann zwei, allmählig alle. Im wilden Getümmel brechen alle Stimmen mit einander los, —

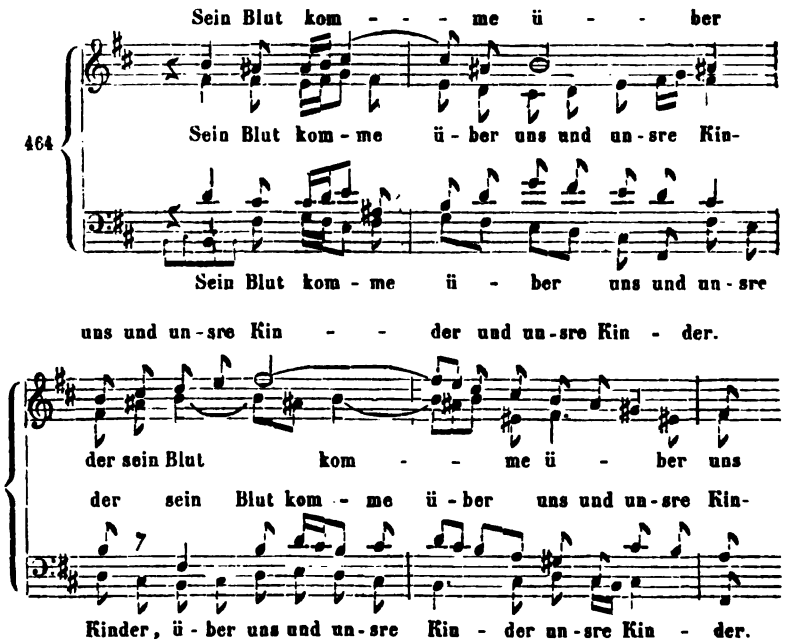

und es mag im ersten Anlauf zweifelhaft bleiben, dass hier im Gedräng von vier leidenschaftlich anstürmenden Stimmen der Anfang einer Fuge gegeben und der Satz des Basses — wiewohl er doch als der gewichtvollere und fester gebildete (besonders gegen die Oberstimmen) erscheint — ein Fugenthema sein soll; aber schon kehrt dieser Satz im dritten Takt als Antwort des Tenors wieder, von den Bratschen geführt und von den Flöten in der höchsten Oktav verstärkt. Nun sollte man den Alt auf den Stufen des Basses und den Diskant auf denen des Tenors erwarten. Aber was im Bass als Grundstimme mächtig war, würd' im Alte nur still erklingen. Der Diskant übernimmt den Führer, dass er in der Höhe wild erklingt, der Alt antwortet in der Unterdominante.

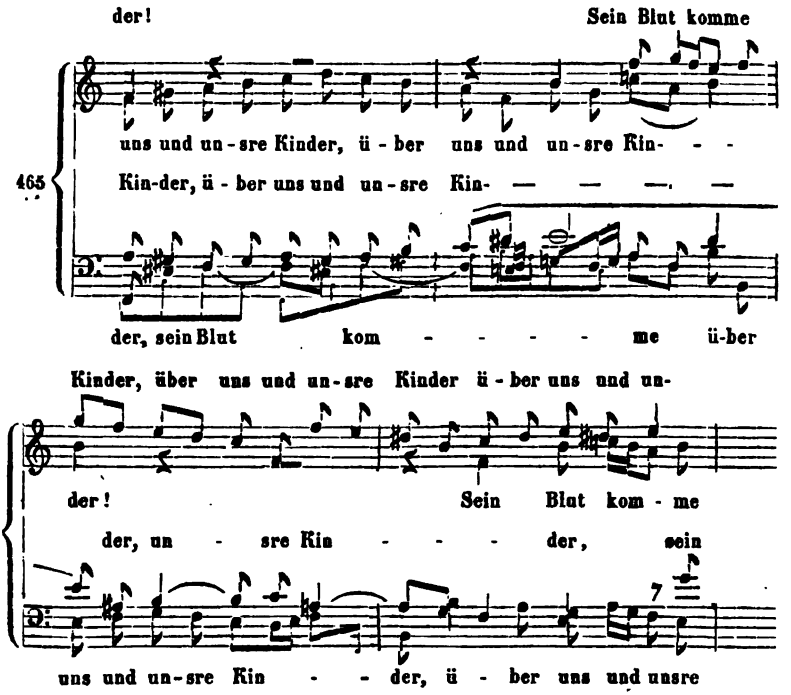

Nach einem kleinen Zwischensatze giebt noch einmal der Bass, von e nach h schlagend, und zuletzt der Diskant (also beide Aussenstimmen) in der vorigen Lage das Thema — es bleibt bei dem, was gesagt ist! — steigert sein letztes Motiv auf g und auf a und dann wird schnell und klar entschieden in Ddur geschlossen.

Auch jene Händelsche Fuge

Sie konnten nicht trinken das Wasser

bildet sich in gedrungner, nur auf den dem Künstler vorschwebenden Moment gerichteter Gewalt aus *). Das Thema —

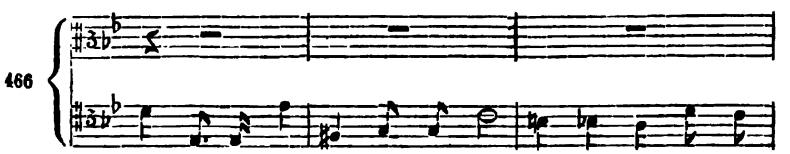

*) Dasselbe Thema findet sich in Händels Werken — wahrscheinlich nach der Benutzung in Israel — für die Orgel ausgeführt; und zwar (wenn wir nicht irren) viel weiter, als im vorliegenden Fall statthaft gewesen wäre.

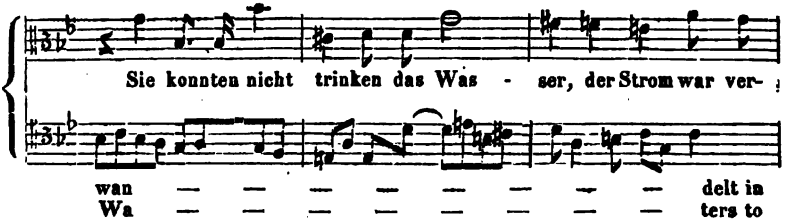

wird Schlag auf Schlag von Tenor, Alt, Diskant und Bass durchgeführt — und das ist die einzige Durchführung. Die weiblichen Stimmen wenden sich von der mehr gigantisch als weiblich sich geberdenden Weise ab; noch einmal erscheint sie (in Fdur) im Tenor, dann (in Es dur) im Bass und abermals (in Gmoll) in derselben Stimme, die also nun das Thema in ungeberdiger Höhenkraft auf denselben Stufen, wie zu Anfang der Tenor, intonirt, alles dies nach trennenden Zwischensätzen. In den andern Stimmen (zuerst den weiblichen) hat sich ein chromatisches klagendes Motiv hervorgethan, z. B. nach dem letzten Abtritt des Themas, —

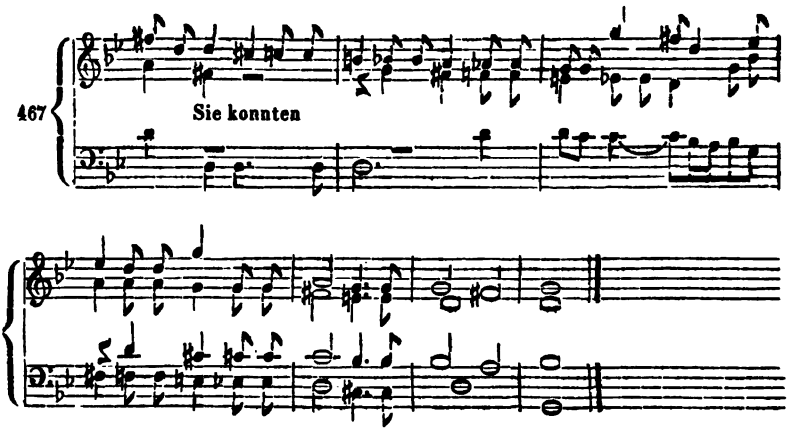

ohne sich etwa zu einem zweiten Thema auszugestalten.

Diese Beispiele (denen noch genug andre, namentlich aus den Oratorien unsers feinsinnigen und tief kunstverständigen Haydn zugefügt werden könnten) mögen den Grundbegriff der Singfuge zum Unterschied von dem allgemeinen Begriff der Fuge befestigen.

Vierter Abschnitt.

Die Komposition der einfachen Singfuge.

Nachdem wir, ohnehin mit Fugenform und Fugenarbeit bekannt, die eigentliche Aufgabe der Singfuge festgestellt haben, bleibt über die Komposition derselben nur wenig zu erörtern.

Dem redenden Thema (wie wir es S. 463 bezeichneten) tritt am verwandtesten ein redender Gegensatz gegenüber, aus dem sich Zwischensätze von gleicher Grundtendenz ergeben. So bildet Händel seinen Gegensatz zu dem in No. 458 mitgetheilten Thema —

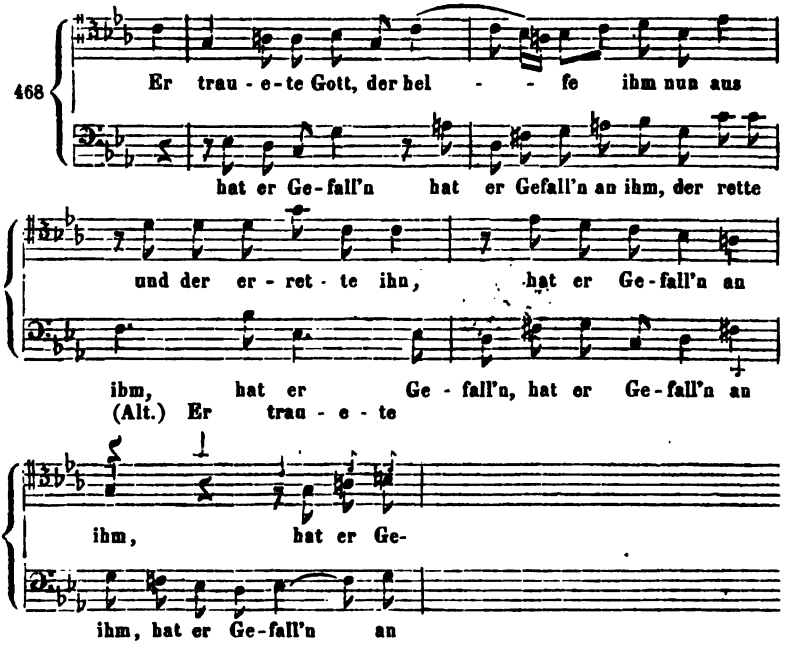

und in ähnlicher Weise auch die Zwischensätze, z. B. den nach der ersten Durchführung.

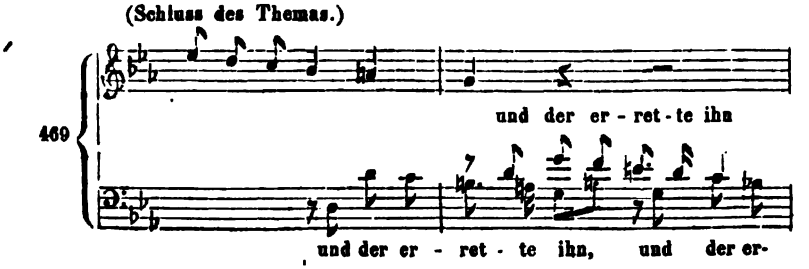

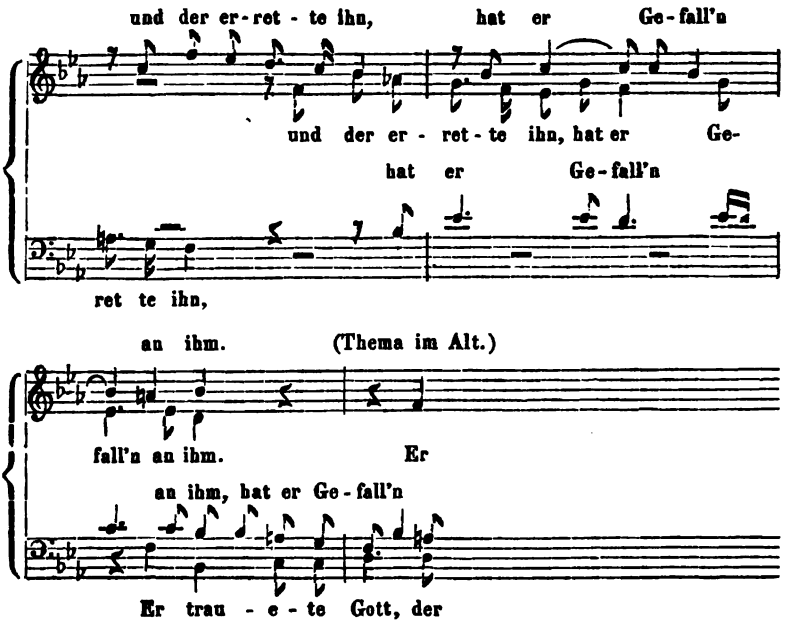

Hier waltet das Sprachliche entschieden vor; aber es kann uns nicht entgehen, dass sich damit (S. 427) eine gewisse Nüchternheit und Trockenheit über den ganzen Satz verbreitet, die hier karaktergemäss erscheint, unter andern Umständen aber nicht blos unerfreulich, sondern auch unangemessen, sogar unwahr sein würde. Besonders einem scharf entschiednen Thema gegenüber ist ein mehr fliessender, — mehr musikalischer oder singender (S. 441) Gegensatz oft zur Vermittlung des Worts im Gemüthe, zu seiner musikalischen Auslegung, zur Verschmelzung des Ganzen durchaus nothwendig. Dies erkannte Händel gar wohl in dem in No 466 mitgetheilten Satz und gab in beiden einander entgegengesetzten Fällen jedesmal das ganz Rechte *). In gleicher Weise stellt Bach dem strengen Spruch in No 461 einen singenden Gegensatz gegenüber, —

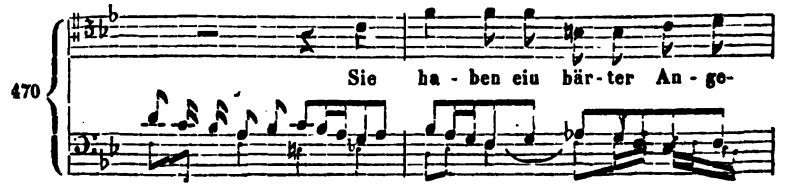

*) Beiläufig sei bemerkt, dass der Gegensatz im Originaltext auf das Wort Waters fällt.

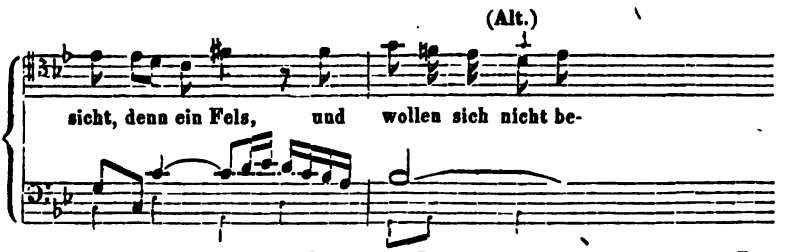

der in gleicher Weise von Bass und Tenor bis zum Eintritte des Diskants fortgeführt wird; hier wird die Bassstimme, dann der Tenor mehr redend, während der Alt den singenden Gegensatz fortführt.

Allerdings lässt sich nicht bestimmen, in welcher Weise — und noch weniger, in welchem Maasse der Gegensatz theils redend, theils singend gestaltet werden solle; dies hängt von dem besondern Inhalt jeder einzelnen Aufgabe und von der Auffassung, also zum Theil von der Subjektivität und Stimmung des Komponisten — die sich aber im höchsten Gelingen mit jenem Inhalt identifiziren, sich ganz dem Sinn und Willen der Aufgabe hingeben — ab. Aeusserlich gestaltet sich der Satz um so günstiger, je glücklicher die drei Kräfte des Gesangs: Rede, Anshallen, Singen (S. 441) sich gegenseitig ablösen und heben. Wie weit dies aber in jedem einzelnen Falle möglich und recht ist, kann nur aus dem besondern Sinn desselben ermessen werden.

Und hier kommen wir zu dem Letzten, was zur Einweisung in die Komposition hülfreich sein kann, nämlich zu dem Entwurf der Singfuge. Schon die abstrakte oder Instrumentalfuge wurde in der Regel nicht sogleich vollständig niedergeschrieben, sondern erst entworfen und dann ausgeführt. Bei der Singfuge müssen wir diese Weise der Arbeit noch rathsamer finden, da hier ausser dem Musikalischen noch der Text zu fassen, oder da, wo seine Stellung nicht sogleich klar, einzurichten und zu vertheilen ist. Die Arbeit wird in der Regel nicht eher beginnen, als bis der Text (oder der Hauptabschnitt desselben) das Thema hervorgerufen hat. Ob nun der Schluss des Textes mit dem Schluss des Themas zusammenfällt, wie in No 468, oder über denselben hinausgeht, wie in No 466 und 470 (461) — ob ferner für Gegen- und Zwischensätze einzelne Textglieder aus dem Thema wiederholt oder vorbehaltne Worte und Abschnitte (S. 461) dafür benutzt werden sollen: das kann nicht immer im ersten Entwurfe sogleich klar sein, darf der Ausarbeitung überlassen bleiben. Wo es aber angeht, oder wo sich ein frischer oder bedeutungsvoller Texteintritt ergiebt, da ist es rathsam, schon im Entwurfe wenigstens ein Paar andeutende Silben zu geben.

Bisweilen endlich wird, besonders (Th. II, S. 204) bei ruhigen Abschnitten des Themas, ein gehender Bass (oder ein Kontrapunkt oder eine selbständige Begleitung, — welche letztern Fälle wir jedoch

hier noch bei Seite lassen) nöthig. Auch dieser muss im Entwurf angedeutet werden.

Statt weiterer Erörterung folgt hier der Entwurf eines Fugenanfangs mit gehendem Basse. Der Text ist aus Ps. 39, 9 genommen.

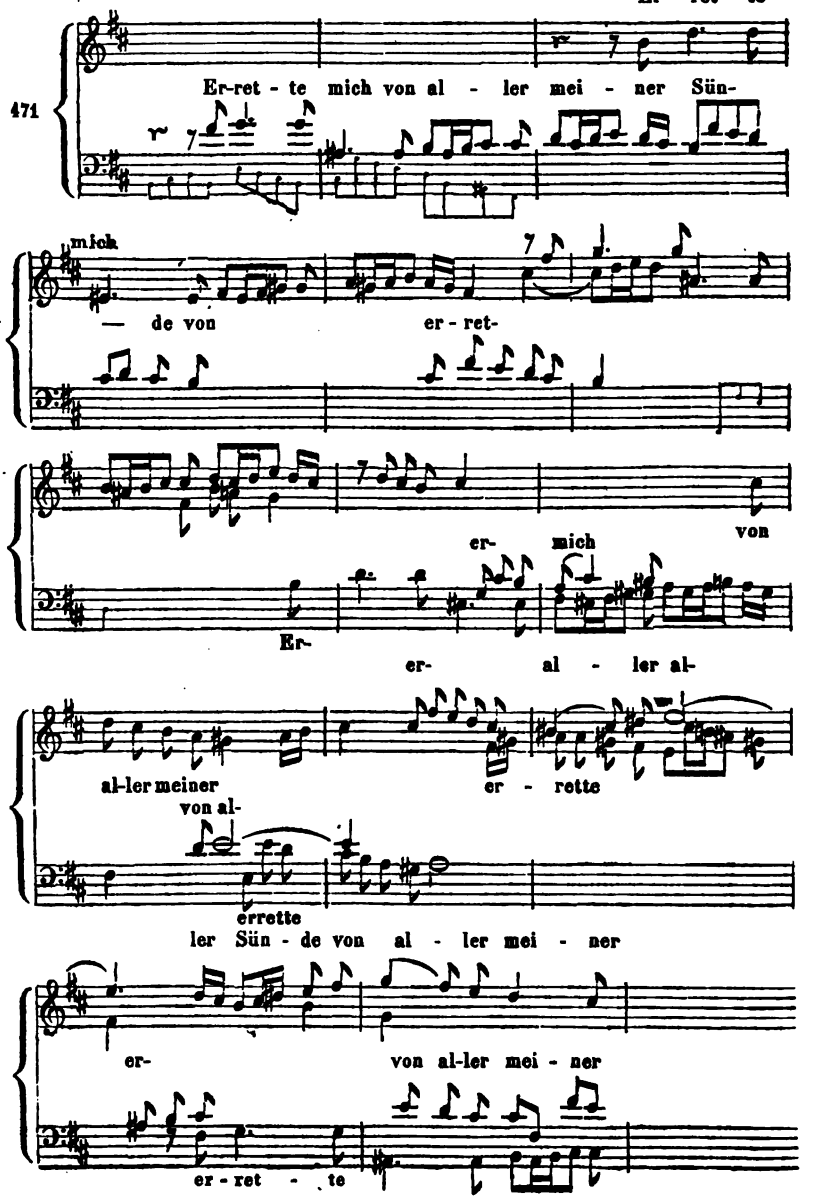

Auf den Inhalt selbst ist hierbei nicht weiter einzugehen, es ist z. B. gleichgültig, warum — und ob mit Recht der Bass zweimal nach einander das Thema nimmt; nur die Weise des Entwerfens sollte zur Anschauung kommen.

Und hier wenden wir uns zum Schluss auf die im vorigen Abschnitte S. 462 gemachte Unterscheidung zurück zu der andern Fugenweise, in der die Form um ihrer musikalischen Fülle und Wirkung zur Erscheinung kommt; wir nennen sie (blos der Orientirung im Lehrgange wegen)

B. *die singende Fuge.*

Hierbei ist nun nicht etwa daran zu denken, dass das Wort in der ausgeführtern oder mehr dem Reinmusikalischen zugewendeten Fuge vernachlässigt werde; es ist nur nicht das entschieden vorherrschende. Und wenn es dies sogar im Thema ist, so bleibt es nicht so; die Ausführung geht weiter, als das Bedürfniss, den Text zum vollen Ausdruck zu bringen. Die Schlussfuge zu Haydns Schöpfung kann hier als Beispiel dienen. Das Thema, wie es hier —

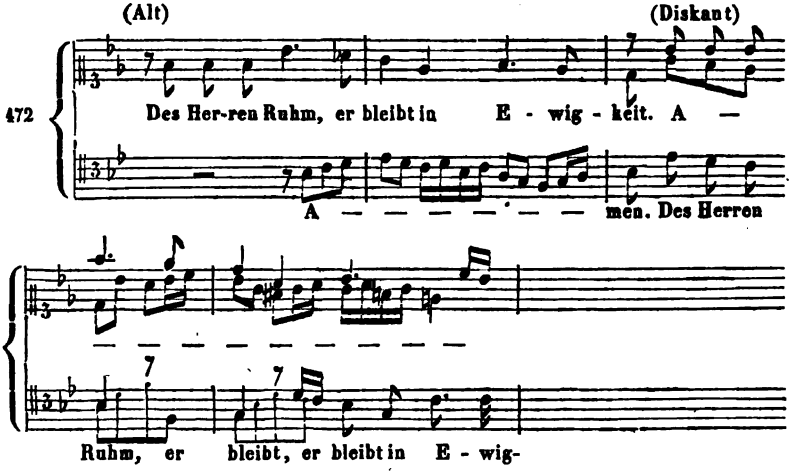

in Alt und Diskant auftritt, spricht Ton auf Silbe und wohl angemessen den Text aus, der auch im Gegensatze (wie schon hier der Tenor zeigt) zur Geltung kommt. Allein nicht hieran konnte sich Haydn genügen lassen; er musste einen musikalisch vollbefriedigenden Schluss für sein Oratorium gewinnen. Daher stellt er gleich von Anfang an einen singenden Gegensatz (mit dem dazu vorbehaltnen Textwort „Amen“) gegen das Thema und führt nun seine Fuge so voll und breit aus (durch vierundsiebzig Takte mit Zuzählung des freiern Schlusses) dass schon der flüchtigste Ueberblick uns überzeugt: es komme ihm hierbei nicht sowohl auf den vollen Ausdruck des Textes

in Fugenform, sondern auf die Verwendung einer breit und bewegt ausgeführten Fuge als eines sättigenden Musikstücks zu würdigem und befriedigendem Abschluss eines grossen Werks an.

Unter solchen Umständen mag sich auch das Thema (nämlich das musikalische) ziemlich frei gegen seinen Text verhalten, nämlich so bilden, dass man keineswegs behaupten kann, es müsse der Text gerade so ausgesungen werden. Ein Beispiel bietet uns die Schlussfuge aus Seb. Bachs Motette „Singet dem Herrn.“ Der Text der Fuge

Alles was Odem hat, lobe den Herrn, Alleluja!

konnte in voller Kraft des Wortes in Musik übergehen, zu einem redenden Thema werden. Bach fasst die Vorstellung des Lobsingens auf, —

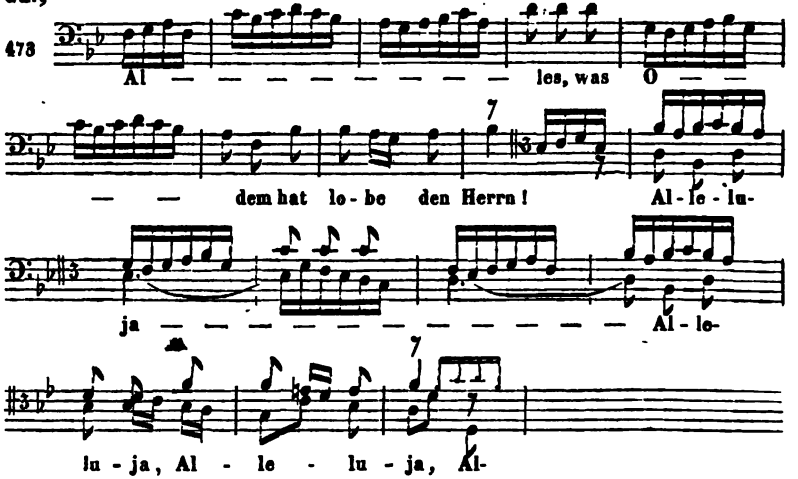

und gewinnt damit einen schwungvollen, ganz sättigenden Schluss für sein Werk.

In diesem Sinne kann es sogar nöthig werden, dass die musikalische Fassung eines Textes dem Sinne desselben nicht vollkommen entspreche. Wenn in Mozarts Requiem die Worte Kyrie eleïson und Christe eleïson so —

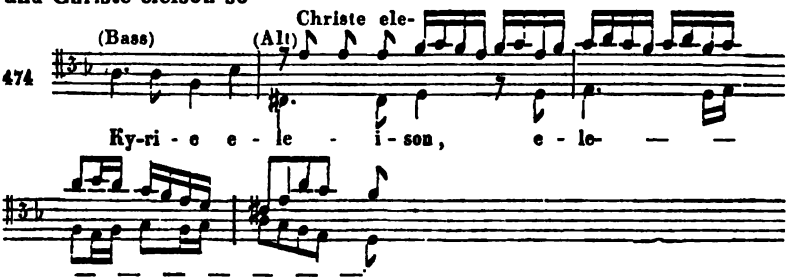

und die letztern später so —

475 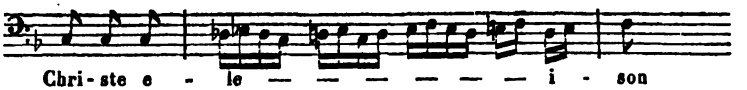

gefasst werden: so ist damit ihrem Sinn, dem Ausdruck frommen, demüthigen, vor dem Mittler inbrünstigen Flehens nicht Genüge gethan und G. Webers Kritik (in seinen Untersuchungen über die Aechtheit des Mozartschen Reqniems) dürfte in dieser Hinsicht, abgesehn von mancher Härte und sogar Unwahrheit des Ausdrucks, wohl nicht widerlegt werden können. Demungeachtet ist sie eine irrige, weil einseitige. Sie übersieht, dass es hier — nach dem ganzen Sinn des Werkes — nicht zunächst auf einen tiefgetreuen Ausdruck jener Worte, sondern auf eine würdig befriedigende kirchlich-feierliche Abrundung und Abschliessung eines ganzen Abschnitts, des weitausgeführten Gebets für die Verstorbenen, ankam. Ob jene Worte, oder ob selbst die ganze Seelenmesse tiefer aufgefasst werden konnten und sollten, das ist hier gar nicht die Frage. Wir müssen uns dem Komponisten zur Seite stellen, mit ihm das Requiem, das *lux perpetua* u. s. w. im Geiste komponirt haben und dann uns fragen: was nun noch zur Besiegelung des Ganzen nothwendig sei; mit Einem Worte: wir müssen nicht abstrakt, sondern das Werk aus sich selber beurtheilen. Dann ist die Mozartsche Auffassung gerechtfertigt *).

Dass übrigens ein blos oder vorzugsweise singendes Thema den Sinn, die Stimmung des Textes auf das Tiefste aussprechen könne, daran erinnere uns das Kyrie aus Bachs hoher Messe **).

476 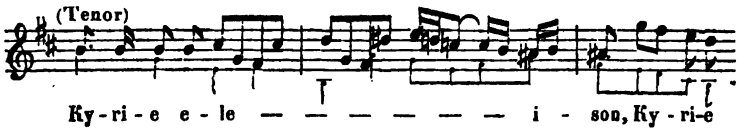

Und hiermit ist nun auch das über die singende Fuge (wenn man das Unterscheidungswort gestatten will) zu Erinnernde, so weit es nöthig schien, abgethan. Denn wie man eine Fuge ausführe, welche Hülfsquellen uns zu einer weiten Ausführung zu Gebote stehen, das ist bereits aus der abstrakten Fugenlehre bekannt und geläufig.

Dass endlich bisweilen Fugen, die ihrer ersten Anlage nach hätten redende werden mögen, eine weitere Ausdehnung gewinnen, als der ausschliessliche Ausdruck des Textes foderte, — und umgekehrt, dass mehr dem Musikalischen zugewendete Fugen bisweilen eine sehr gedrängte Fassung haben: kann uns bei der Mannigfaltigkeit der in einem Kunstwerke zusammenwirkenden geistigen Motive nicht befremden. So ist Händels bei No. 458 angeführte Fuge (man vergleiche auch No. 468 und 469) ihrem Inhalt nach durchaus eine redende. Ihre

*) Vergl. Berl. allg. mus. Ztg. Jahrgang 2 (1825) S. 381.
**) Bei Simrock in Bonn.

Ausführung geht aber unverkennbar über den Zweck des blossen Textausspruchs hinaus; vielleicht war es eben die Trockenheit des hart und dürr hingesprochnen Worts, die im Komponisten das Bedürfniss einer musikalischern Befriedigung nährte. Auf der andern Seite ist die Fuge (oder das Fugato (*Osanna in excelsis* in Mozarts Requiem eine mehr singende als redende Aeusserung; aber sie flammt so feurig und freudig auf, dass sie — auch abgesehn von der Gewohnheit, das *Osanna* in der Messe kurz zu fassen — sich und uns schnell befriedigt und einer weitern Ausführung gar nicht bedarf.

Fünfter Abschnitt.

Die andern Gestalten der Singfuge.

Die vorigen Abschnitte enthalten das Wesentlichste über die Komposition aller Arten der Singfuge, wenn gleich zunächst in Anwendung auf die einfache Fuge. Ueber die andern Arten bleibt uns nur weniges Einzelne zu bemerken.

1. Die Doppel- und Tripelfuge.

Wir wissen schon, dass die Doppelfuge zwei, die Tripelfuge drei Subjekte durchführt, wissen ferner, wie diese Subjekte gebildet und das ganze Werk angelegt und ausgeführt werden muss. Es bleibt also nur die Frage: wann die Form der Doppel- oder Tripelfuge für den Gesang veranlasst sei?

Der eigentliche Anlass muss, wie man voraussieht, im Texte liegen.

Ein Text, der wesentlich einen einigen Gedanken ausspricht, — und zwar einen für Fugenform geeigneten, — veranlasst ein einiges Thema, also eine einfache Fuge. Nur in besondern Verhältnissen könnte ein Anlass liegen, für denselben Text zwei verschiedne Themate zu bilden*).

---

*) Es sei erlaubt, ein Beispiel aus dem „Mose“ des Verf. (Part. und Klavierausz. bei Breitkopf und Härtel) zu entlehnen. Der zweite Theil des Oratoriums schliesst mit dem auflodernden Dank und Lobgesang des geretteten Volks. Hier konnte es nicht fehlen, dass die Stimmen sich wetteifernd herzudrängten, ehe noch eine die andre recht ausreden lassen und ausgehört hatte. So ergaben zwei Textsätze drei Subjekte.

Ein Text, der zwei unvereinbare Gedanken ausspricht, wird füglich nicht anders behandelt werden können, als so, dass man jeden Gedanken abgesondert vorträgt.

Ein Text, der zwei zusammengehörende, einander ergänzende Gedanken in sich fasst, bedingt — vorausgesetzt, dass dieselben Fugenform fodern oder doch zulassen — die Form der Doppelfuge.

Ein Text endlich, der drei solche Gedanken in sich fasst, bedingt die Form der Tripelfuge.

So würden z. B. diese Texte (Ps. 30, 2, Ps. 38, 2)

> Ich preise dich, Herr, denn du hast mich erhöhet — und lässest meine Feinde sich nicht über mich freuen.
>
> Herr, strafe mich nicht in deinem Zorn, — und züchtige mich nicht in deinem Grimm!

wohl in der Form der Doppelfuge (die beiden Subjekte sind durch Gedankenstriche abgegränzt) ihre rechte Fassung finden. Es ist einleuchtend, dass in jedem derselben die beiden Sätze zusammengehören, gleichwohl — schon der Länge des Ganzen wegen, dann besonders wegen des nahverwandten aber doch eine Unterscheidung fodernden Sinnes — nicht in Einen Satz, in ein einziges Thema zusammenge-

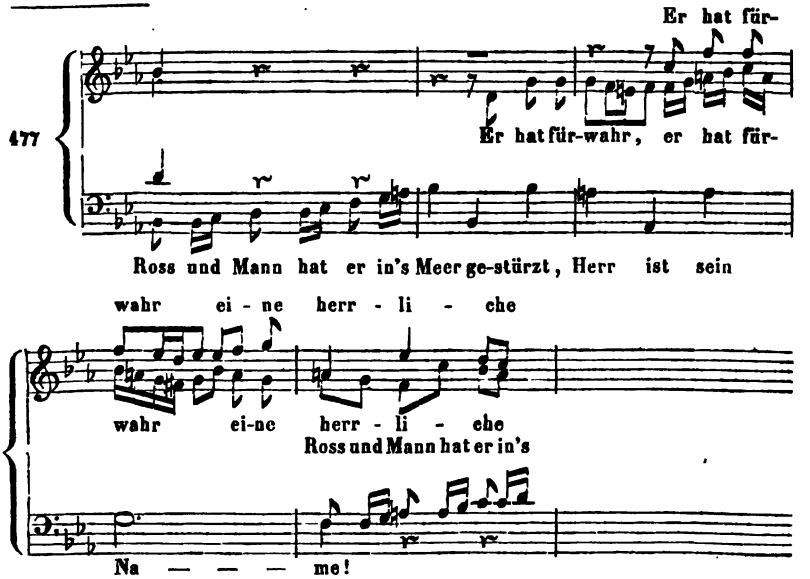

so dass statt der Doppel- eine Tripelfuge (übrigens nach Erfodern des Moments in gedrängtester Fassung) entsteht, wie oben statt der einfachen eine Doppelfuge.

Auch das Mozartsche Christe eleïson (No. 474 und 475) hat zwei nicht unwesentlich verschiedne Gestalten, wiewohl die zweite aus der ersten hervorgeht, — wie im vorstehenden Falle das dritte Subjekt aus dem zweiten.

drängt werden können, und dass man eben so wenig sie ganz voneinander scheiden und abgesondert behandeln darf.

So könnte auch jener in No. 459 behandelte Text, der sich da ganz in Thema stellt, in No. 460 aber sich auf Thema und Gegensatz vertheilt, möglicher Weise die zwei Subjekte einer Doppelfuge veranlassen. Nur scheint jeder seiner Abschnitte,

Verlass mich nicht, Herr mein Gott, — sei nicht ferne von mir,

der Ausdehnung nach zu beschränkt und dabei dem Inhalte nach gar zu identisch mit dem andern, als dass es für ihn der gewichtigern und breitern Form bedürfte.

Statt weiterer Ausführung diene das Th. II, S. 448 und S. 500 bereits Ausgeführte.

Auch in Bezug auf die Formen

2) des Chorals mit Fuge

und

3) des fugirten Chorals

bedarf es nur einer Verweisung auf das Th. II, S. 310 und 314 Gesagte.

Es bleiben nur noch über einen schon S. 461 angeregten Gegenstand

4) die Fuge mit fremdem Zusatz

einige leichte Bemerkungen zu machen.

Wir haben bereits S. 459 von Texten geredet, die zum Theil die Form der Fuge — jetzt können wir zusetzen, auch der Doppel- oder Tripelfuge — foderten, jedoch noch Bestandtheile in sich schlössen, die weder im Thema, noch im Gegensatz oder den aus beiden entwickelten Zwischensätzen Erledigung fänden. Der S. 460 angeführte und zergliederte Psalm 117 gab uns ein treffendes Beispiel; die dort mit 1 und 2 bezeichneten Vorausschickungen, dann das Wort Halleluja, vielleicht auch das „in Ewigkeit" sollten nicht in, sondern neben dem Fugenthema und dem sonst zur Fuge streng Gehörigen ihre Stelle finden. Wie geschieht dies nun? —

Die Antwort ist leicht.

Die dem eigentlichen Fugentext zugehörigen, nur aus Rücksicht auf dessen Ausdehnung oder zu besserer Hervorhebung ausgesonderten Worte werden, gleichsam als fremde Motive in Zwischensätzen, oder als freier Ausgang zum Schluss der Fuge, — auch wohl zum Schluss des ersten Theils und dann abermals zum Schluss des Ganzen, — vielleicht auch zu einem Orgelpunkte (wenn ein solcher vielleicht mit Hülfe eines Instrumentalbasses statt haben soll) zur Sprache gebracht. So könnten z. B. im 117 Psalm die Worte „in Ewigkeit" und „Halleluja" gesetzt werden.

Solche Theile des Textes dagegen, die eine eigne, nicht blos beiläufige Behandlung verlangen, werden als Einleitungen (S. 460) oder Nachsätze (Schlusssätze von besonderm Inhalte, S. 461) behandelt. Dies kann mit mehr oder weniger Gewicht und Ausdehnung geschehen.

So schliesst z. B. Seb. Bach die in No. 473 angeführte Fuge in folgender Weise ab.

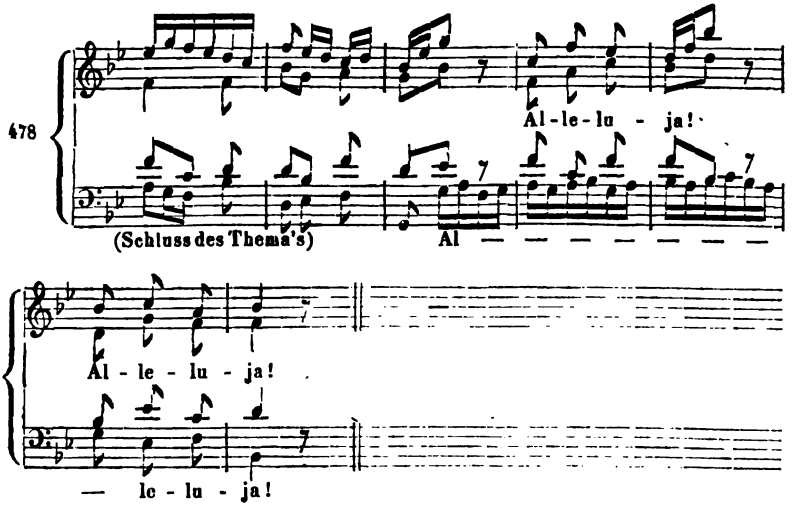

Er bedient sich des Worts Alleluja, das er schon innerhalb der Fuge (man sehe No. 473) in den Gegensatz gebracht, nun noch zu einem Schlusse, der, wenn auch dem Inhalt der Fuge verwandt, doch ein freier genannt werden kann. Wiederum giebt er der in No. 476 angeführten Fuge eine freie Einleitung zu demselben Texte, —

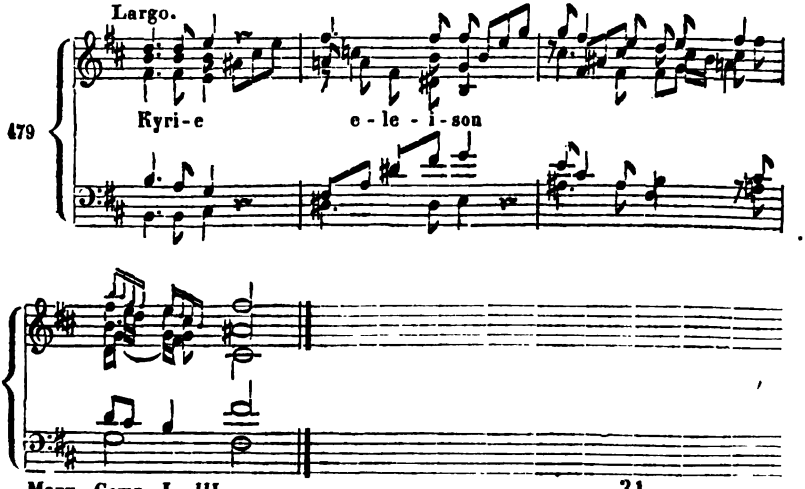

die mit dem fernern Inhalte der Komposition formell gar nichts gemeinsam hat, nur auf ihren Sinn einführt, — das aber mit der Macht Bachischer Wahrheit und Tiefe; — eine jener unsterblichen Schöpfungen im engsten Raume.

Einer Anleitung bedarf es hier weiter nicht; die etwa wünschenswerthe Vorübung ist S. 433 u. f. gegeben.

Sechster Abschnitt.

Die freien Figuralformen.

In der abstrakten Lehre des zweiten Theils dienten uns die freien Figurationen als Vorbereitung zur Fugenform; schon damals war die innige Verwandtschaft, das Ineinandergehen beider Formen bemerkt worden.

Einer Vorbereitung zur Singfuge konnte es jetzt nicht mehr bedürfen und so gehen wir den umgekehrten Weg von ihr zu den freien Figurationen.

Die freie Figuration tritt für den Chorgesang ein, wenn ein Text durchgesprochen, polyphon durchgenommen werden soll und sich zur eigentlichen Fugenform nicht hinlänglich festgeschlossen oder sonst diese Form sich nicht genugsam motivirt findet. In dieser Bestimmung schon, die der Natur der Sache nach nicht anders als negativ ausfallen konnte, sieht man, warum wir diese Formen der festen Fugenform nachfolgen lassen. Das Unbestimmtere und darum Gesetzlosere wird leichter und sicherer gefasst, wenn das Feste vorangegangen ist*).

Freie Figuration haben wir schon an mehrern der vorangeschickten Beispiele vor uns gehabt; es waren das Sätze (z. B. No. 435, 479) die sich vermöge der polyphonen Ausgestaltung aller Stimmen unter diesen Begriff (Th. II, S. 166) stellten. Allein die Grundlage war eben Satzform; der Text war durch die polyphone Behandlung zu reicherer Geltung gekommen, hätte aber auch einfach gesetzt werden können.

Oft ist dies nicht ohne Beeinträchtigung des Textgehaltes möglich. Wenn z. B. Seb. Bach in seiner matthäischen Passion erzählt, wie die Hohenpriester und Pharisäer sich sämtlich zu Pilatus drängen und sprechen:

---

*) In der frühern Lehre mussten wir den umgekehrten Weg nehmen, weil die Fugenform zu viel des Neuen auf einmal gebracht hätte.

1) Herr, wir haben gedacht, dass dieser Verführer sprach, da er noch lebte:

2) Ich will nach dreien Tagen auferstehen.

3) Darum befiehl, dass man das Grab verwahre bis an den dritten Tag,

4) auf dass nicht seine Jünger kommen und stehlen ihn,

5) und sagen zum Volk:

6) Er ist auferstanden von den Todten;

7) und werde der letzte Betrug ärger, denn der erste.

(Matth. 27, 63—64.)

so kann er in seiner bei der Darstellung des biblischen Hergangs durchaus dramatischen Weise sich unmöglich an einem blossen musikalischen Hersagen befriedigen, sondern fasst den Moment in seiner Lebensfülle, wie die Aufgeregten sich in Haufen und ungestüm vordrängen, mit einander und durcheinander gross Redens haben und nicht genug thun können, und immer Einer noch mehr wie der Andre vorzubringen hat. Dies gehässige Gewimmel muss sich überdrängen und überstürzen und an irgend eine ruhig sich entfaltende Weise, an einen festgehaltnen Hauptsatz ist nicht zu denken. So drängt Bach Satz auf Satz. Zuerst

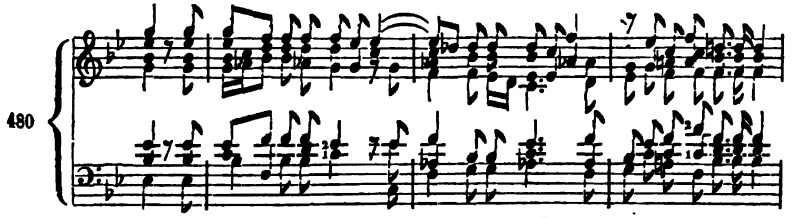

ist, bei dem ersten Anbringen, Alles bei der Hand und einstimmig. Dann bei dem Wiedersagen jener sorgeweckenden Verkündung (Satz 2) überbietet schon Einer den Andern, —

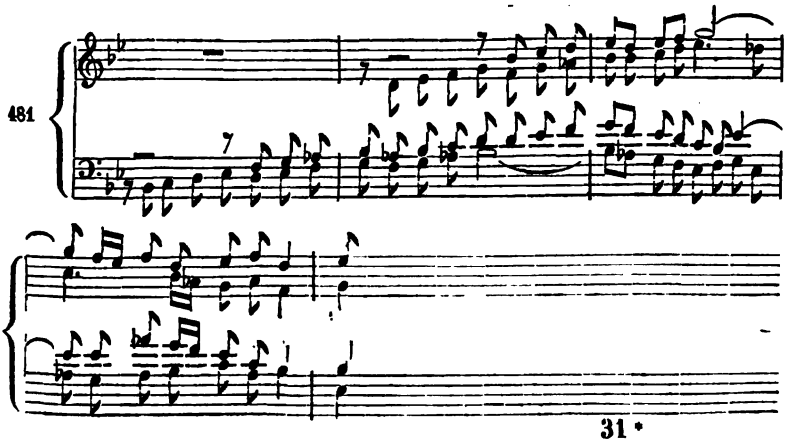

und die Weissagung des Auferstehens thürmt sich in dem Wortlärm gleich einer hohlen Prahlerei auf. So schwirrt und poltert Satz auf Satz*) ohne Rast und Sammlung und Würde, ein Spiegelbild jenes Moments im grossen Lebensdrama, vorüber. Die Form ist hier der unmittelbare Ausdruck der Sache; es konnte für sie keine andre geben.

Eine ähnliche Aufgabe bot sich Händel im ersten Chor seines Messias. Der Text —

1) Denn die Ehre des Herrn wird offenbaret; — 2) alles Fleisch miteinander wird sehen, — dass Jehovah's Mund geredet hat.

bietet zwei Abschnitte, deren zweiter in zwei Glieder zerfällt. Beide Abschnitte sind bedeutend und es wäre nicht zu behaupten, dass einem vorzügliches Gewicht vor dem andern gebührte. Der erste würde sich fugenmässig verkündigen lassen, der zweite wäre für ein Fugenthema (andrer Gründe zu geschweigen) zu lang und zur Zerlegung in zwei Themate noch weniger geeignet, weil das erste Glied keinen vollständigen Sinn giebt; den ganzen zweiten Abschnitt aber als Anhang zu dem ersten fugenmässigen behandeln, würde jenen — oder bei gewichtiger Behandlung diesen beeinträchtigen. Händel zergliedert daher seinen Text und mischt die Glieder in bewegter durchaus frei gestalteter Figuration dergestalt, dass bald dieses bald jenes zum gerechten Ausspruch kommt und das Ganze lebendig erregt vorüberzieht. Nach einer instrumentalen Einleitung, zu der die beiden ersten Sätze des Chors (No. 482 und 483) benutzt sind, wird der erste Abschnitt — und zwar schon zergliedert — aufgeführt. Der Alt intonirt,

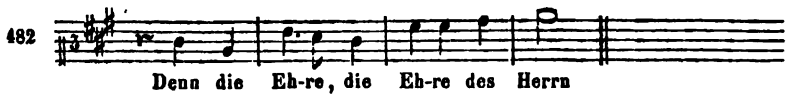

der Bass unter Zutritt der übrigen Stimmen wiederholt; dann schliesst sich das zweite Glied dieses Abschnittes an,

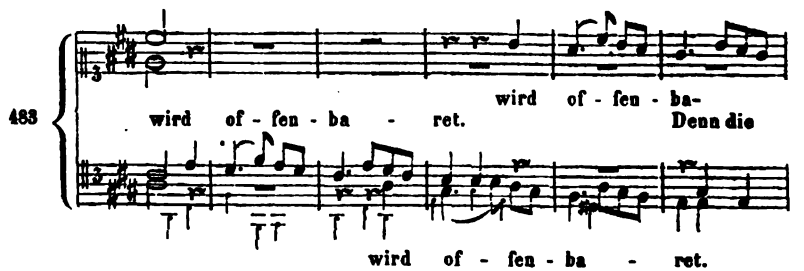

beide vereinen sich, bis der erste etwas verlängerte Satz (die Melodie wieder im Basse) in der Dominante den ganzen Abschnitt ausspricht und ein Zwischenspiel des Orchesters mit dem Motiv des zweiten

*) Man findet den ganzen Satz, — formell eine eben so bedenkliche als glücklich gelöste Aufgabe, in der Beilage III.

Satzes in E schliesst. So bildet sich gleichsam ein erster Theil eines figuralen Liedsatzes.

Jetzt tritt ohne Weiteres und wieder im Haupttone das erste Glied des zweiten Abschnittes im Alt auf,

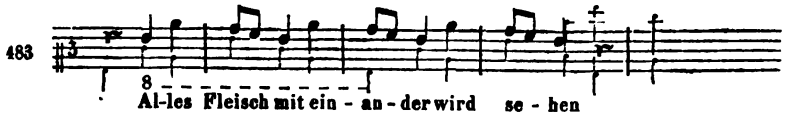

wird vom Tenor in der Unterdominante wiederholt; und nun intoniren, wiederum im Haupttone, Tenor und Bass das letzte Glied und die Oberstimmen setzen das vorige entgegen.

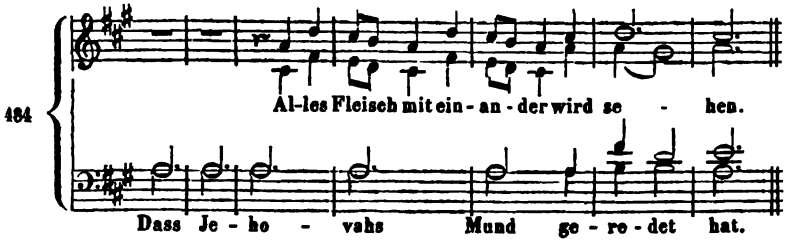

Hiermit ist der Text ausgesprochen und der ganze Inhalt der Musik festgesetzt. Allein wir erfahren hier, was wir schon früher (Th. II, S. 178) bei der Figuration gewahr werden mussten: nicht in dem einen oder in den mehrern Motiven liegt die Kraft dieser Form, sondern in ihrem Spiel und dem Gewebe der Stimmen, des Ganzen, das aus ihnen entsteht. So ist das zweite und dritte Motiv Händels unbedeutend, das erste und vierte wenigstens nicht von solcher Bedeutung, dass sie für sich befriedigen könnten. Alles das konnte nach dem Textinhalt nicht wohl anders sein. Aber nicht in diesen Einzelheiten, sondern in ihrer Verwebung will sich Händels Kraft entfalten. Wieder intonirt der Diskant auf e das vierte Motiv, die andern Stimmen spielen mit dem dritten dagegen, dann intonirt Tenor und Bass auf h und so bildet sich ein Schluss auf diesem Tone. Unter Vortritt des Orchesters kehrt jetzt der erste Satz (die Melodie im Basse) im vollen Chor in H wieder, — der dritte spielt nach, — der Diskant intonirt auf der Quinte des neuen Tons das „Jehovah" und der Alt setzt den ersten Gedanken entgegen. In solcher Weise, höchst frei, spielt sich der Chor mit seinen vier Sätzen über E nach A zurück und zu Ende, überall regsam und anregend — und eben damit die durchaus angemessene, weissagende Einleitung des grossen Werks.

Eine ähnliche Gestaltung hat sich in demselben Werke zu dem Text:

> Denn es ist uns ein Kind geboren, und ein Sohn ist uns gegeben, welches Herrschaft ist auf seiner Schulter; und sein Name wird heissen: Wunderbar, Herrlichkeit, der starke Held, der Ewigkeiten Vater, der Friedefürst.

Hier wird nach einer instrumentalen Einleitung mit dem ersten Gedanken zuerst (und zwar von Solostimmen) der erste Satz intonirt, —

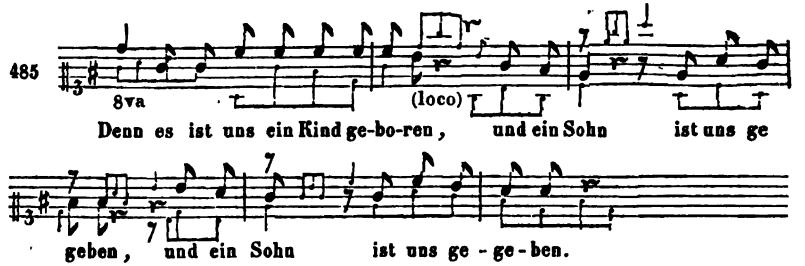

der Tenor wiederholt und der Diskant schliesst sich singend an;

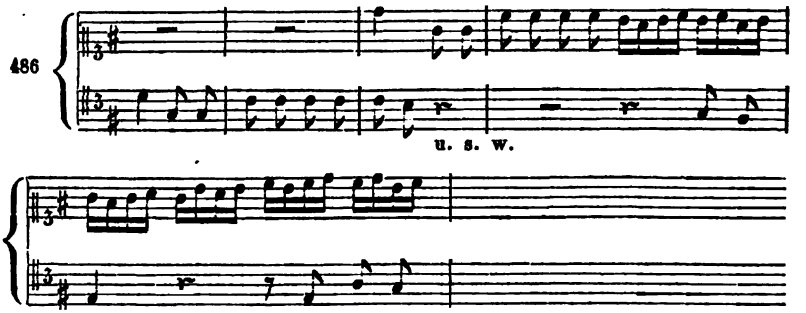

In gleicher Weise folgen Alt und Bass in der Dominante, worauf der Tenor den folgenden Abschnitt giebt,

der vom Diskant wiederholt, von allen vier Stimmen ausgeführt

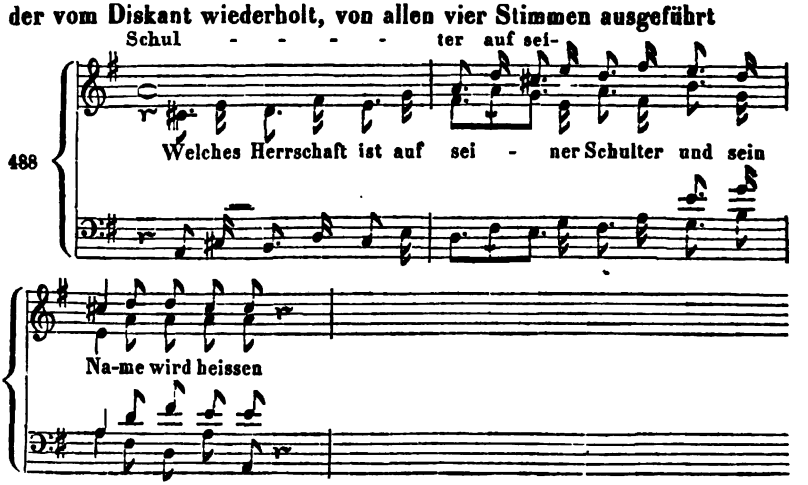

wird und unter dem fröhlichen Schall des Orchesters zu dem frischen, ganz homophonen Ausspruche des letzten Textabschnitts vom ganzen Chor führt, mit dem, wieder auf der Dominante, ein Schluss — gleichsam des ersten Theils erfolgt.

Wieder beginnt das Spiel der ersten Sätze (No. 486 und 488) und führt zu dem letzten in G dur; nochmals angeknüpft führt es in die Unterdominante zum letzten Satze; und zum letztenmal machen beide Partien mit einem freien Anhang und einem Nachspiel des Orchesters über das Motiv von No. 486 den Schluss im Haupttone.

Schon die Lockerheit dieser Bildungen zeigt, dass sie sich auf die mannigfaltigste Weise ausführen lassen. Sie nähern sich auf der einen Seite der Satz- oder Liedform, auf der andern der Fugenform, in andrer Beziehung der Form der Motette, die wir im folgenden Abschnitte kennen zu lernen haben. Ja, es kann uns nicht befremden, wenn wir bisweilen auf Gebilde treffen, die es einigermassen zweifelhaft lassen, ob sie freigehaltne Fuge oder fugenähnliche Figuration, ob sie Figuration oder vielleicht schon eine leichtere Motettengestalt sind. Dergleichen zwei- oder mehrdeutige Gestaltungen finden sich stets und nothwendig auf der Gränze verwandter Formen; wir haben sie schon öfters als die Punkte bezeichnet, auf denen die Formen in einander übergehen und gegeneinander frei werden, ihre Schranke überwunden haben.

Siebenter Abschnitt.

Die Motette.

Der Kunstausdruck Motette*) bezeichnet zweierlei Kunstformen.

Erstens werden Kirchenkompositionen so genannt, denen ein Kirchenlied mit oder ohne beigemischte biblische Sätze — oder auch eine Reihe von Bibelstellen als Text zum Grunde liegen und in denen die verschiednen Sätze des Textes als abgesondert für sich bestehende Tonstücke behandelt sind. In einer Motette in diesem Sinne des Worts könnte also der erste Liedvers als einfacher oder figurirter Choral, der zweite als Arie, der dritte als fugirter Choral u. s. w. behandelt,

*) Er hat auch zweierlei Ableitungen, die jenen zwei Bedeutungen wohl entsprechen. Nämlich einmal hängt er (aus der Zeit der niederländischen Schule) mit dem französischen Worte *môt* zusammen, das bekanntlich „Wort," in alter Sprache aber vorzugsweise „Bibelwort" (wie unser deutsches „Spruch") bedeutet. Motette wär' also eine Komposition von Bibelstellen. Dann aber (besonders bei den ältern Deutschen) wird Motette (alt: Mutete) von *mutare* (verändern) abgeleitet und deutet auf Veränderung der „Kompositionsweise," auf das Abgehen von einer Weise oder Form auf die andre.

es könnten Rezitative, Fugen, Duette, Instrumentalsätze in beliebiger — nach dem jedesmaligen Text sich bestimmender Auswahl und Anordnung an einander gereiht werden. In solcher Weise hat unter andern Seb. Bach seine Motette „Jesu meine Freude" geschrieben.

Ueber diese Kompositionsweise ist hier nicht weiter zu reden. Sie ist nicht eine besondre Kunstform, sondern eine Reihe von Tonstücken in verschiednen theils uns schon bekannten, theils noch künftig zu betrachtenden Formen.

Zweitens bezeichnet das Wort Motette eine wirkliche für Chorkomposition bestimmte Kunstform, über die wir uns hier noch zu verständigen haben. Dass diese Form wie alle Gesangformen ihren Grund in der Beschaffenheit des Textes hat, muss schon (S. 365) vorausgesetzt werden. Wir knüpfen daher bei dem Text an.

Die bisher betrachteten Chortexte — abgesehen für jetzt von den liedförmig oder figural zu behandelnden — zeigten uns einen Hauptgedanken, der das Thema einer einfachen Fuge, oder zwei oder drei Hauptgedanken, die die zwei oder drei Subjekte einer Doppel- oder Tripelfuge werden konnten, mithin eine dieser Fugenformen begründeten; die Beiläufigkeiten, die in die Zwischensätze, in Einleitung und Schluss der Fuge treten konnten, lassen wir hier bei Seite.

Schon für die Tripelfuge war der Anlass selten; selten fodert ein Text diese Form; und wir haben längst (Th. II, S. 499) einsehen müssen, dass mit der Zahl der Subjekte die Klarheit und Wirksamkeit jedes einzelnen in gleichem Verhältniss abnimmt. Wie also, wenn sich uns ein Text darstellt, der selbst das Maass der Tripelfuge überschreitet, dessen Glieder eine volle und fasslich eindringliche Behandlung fodern, nicht blos ein Zueinanderdrängen, wie die Durchführung mehrerer Subjekte miteinander, — auch nicht ein flüchtiges Ueberhingehen, wie die Figuralsätze? — Unser erster Gedanke muss sich hier dahin richten, dass dann jedes der Glieder abgesondert für sich zu behandeln wäre, wie in der Motette erster Art. Wie aber, wenn die Glieder bei aller besondern Wichtigkeit doch auch wieder so eng zusammengehören, dass sie nicht getrennt werden dürfen? — Dann müssen die verschiednen Sätze sich zu einem einigen Tonstücke verbinden. Dies ist die Kunstform der Motette.

Hier nehmen also wiederum die einzelnen Sätze verschiedne Gestalten an; es können liedförmige, figurale, Fugensätze in beliebiger Zahl und Ordnung neben einander treten. Aber diese verschiednen Sätze verknüpfen sich zu einem einigen Ganzen.

Jede der einzelnen Formen, die hier sich verbinden, ist uns schon bekannt, bedarf also keiner weitern Erörterung. Es wird also nur auf die Anwendung und Verknüpfung ankommen.

Jeder der anzuwendenden Sätze, namentlich auch die Fugensätze,

ist nur Theil eines grössern und zusammenhängenden Ganzen; keiner kann sich also in solcher Fülle und Breite vollenden, wie wenn er für sich allein aufträte, jeder muss zusammengedrängt auf seinen wesentlichen Inhalt vorübergehen, um sich schnell geltend zu machen und dann dem Folgenden zu weichen, ohne dass das Ganze in ungünstiger Breite auseinander gehe. Namentlich die Fugensätze werden mit einer einzigen Durchführung abzufertigen sein; oder wenn sie eine zweite (oder eine einzige übervollständige) fodern, so wird man sich um so weniger mit den Beiläufigkeiten langer Zwischensätze aufhalten dürfen. Auf diesem Punkt erkennen wir also schon die Macht und grosse Bedeutung der Motettenform: jeder ihrer Sätze drängt seine ganze Kraft auf den möglichst engsten Raum zusammen. — Hierin liegt aber auch, beiläufig gesagt, der Unterschied der Motettenform von den S. 482 u. f. betrachteten Figuralformen. Auch diese berühren und verknüpfen mancherlei Sätze. Aber sie gehen leicht über sie weg, während die Motettenform jedem das volle Gewicht einer vorzüglichen Bedeutung giebt.

In der uneingeschränkten Reihe verschiedner Sätze, die sich in der Motette zu einem Ganzen verknüpfen, können, wie gesagt, auch Fugensätze ihre Stelle finden. Wir setzen jetzt zu: auch Doppelfugensätze, — auch zwei, ja möglicherweise mehr Subjekte können nach einander durchgeführt werden. Diese unterscheiden sich dann von der ersten Form der Doppelfuge (Th. II, S. 436) dadurch, dass die Subjekte eben nur nach, nie gegen einander zur Durcharbeitung kommen. — Wir werden hier an die schon bekannte Form des fugirten Chorals (Th. II, S. 314) erinnert; er giebt sich uns jetzt als Motette zu erkennen, aber als eine einseitig ausgebildete, nur auf Fugensätze beschränkte. Diese Beschränkung ist kein Fehler, sondern vielmehr die Form, in der der Inhalt des Chorals zur reichsten und machtvollsten Geltung kommt. Aber die Motettenform ist zu mannigfaltigern Gestaltungen befähigt.

Die Verknüpfung aller dieser Sätze wird nun

1) durch ihre ununterbrochne Folge,
2) bisweilen, aber nicht nothwendig, durch verbindende Glieder oder Tonsätzchen,
3) durch eine zweckmässig geordnete Modulation, die jedem der verschiednen Sätze den bestimmten Sitz in der gesammten Folge der Tonarten anweiset,
4) bisweilen durch Zurückführung auf den ersten Satz, der damit gleichsam als Hauptsatz erscheint,
5) bisweilen auch durch weite, vollgenugthuende Ausführung des letzten Satzes, der sich damit als Ziel aller vorhergehenden darstellt,

bewirkt. — Dass dieser Verbindung die Kraft der Sonatenform (in

welcher die Hauptgedanken gegen und in einander gearbeitet werden) abgeht, ja, dass sie selbst den festern Abschluss der Rondoform, auf einen Hauptsatz zurückzukommen, nicht immer hat: ist klar; der aufklärende und schnellfassliche Zusammenhang des Textes muss — und kann hier dem Mangel festern musikalischen Verbandes ergänzend zu statten kommen. Doch ist allerdings Bedacht zu nehmen, dass dieser Mangel nicht durch allzugrosse Häufung der Sätze und willkührliche oder unentschiedne Modulation ein unübertragbarer Fehler werde.

Wenden wir uns nun zum Praktischen zurück. Es wird dabei nur der Anschauung fertiger Werke bedürfen, da die einzelnen anzuwendenden Formen uns geläufig sind. Zuerst fragen wir nach dem Text.

Könnte jener S. 483 aus dem Matthäus angeführte Text Motettenform erhalten? — Nein. Kein einziges seiner Glieder ist für sich so wichtig, dass es einer abgesonderten und dabei nachdrücklichen Behandlung bedürfte. So sehen wir auch (Beilage III), dass Bach zwar die einzelnen Glieder der Deutlichkeit wegen von einander gesondert, keines aber anders als flüchtig vorübergehend, keines mit dem Nachdruck einer fest ausgeprägten Form behandelt hat; eben das hastige, von Erbossung und Sorge aufgestachelte Vorüberdrängen war der Karakter des Moments und der Komposition.

Wäre der S. 484 angeführte Händelsche Text zur Motette geeignet? — Nein. Soll er entschieden, wie es die Art der Motette ist, zerlegt werden, so kann das sinngemäss nur in zwei Abschnitte geschehen:

1) denn die Ehre des Herrn wird offenbaret;
2) alles Fleisch mit einander wird sehen, dass Jehovahs Mund geredet hat.

Beide Sätze sind nur ein und dieselbe Ankündigung des zu Erwartenden (der Geburt des Heilandes) von zwei verschiednen Gesichtspunkten; kein Satz ist ohne den andern genügend, aber auch keiner für den Zweck der Verkündigung von vornehmlicher Wichtigkeit, — Gott soll sich verherrlichen durch Erfüllung des Verheissnen, aber die Menschen mit einander müssen es erkennen. Folglich können die Sätze nicht motettenartig nach- sie müssen miteinander auftreten. Also könnten sie vielleicht gegen und miteinander aufgeführt werden in Form der Doppelfuge? Das erlaubt schon die Ausdehnung nicht, auch würde in dem Gegeneinander der beiden Subjekte die Deutlichkeit eines jeden beeinträchtigt zu Gunsten der musikalischen Gesammtwirkung. Folglich mussten die Sätze heroldartig verkündet werden, sich hin und wieder ablösen und in diesem Vorüberspielen jeder seine Deutlichkeit, keiner ein ungebührliches Uebergewicht, das Ganze die

Lebendigkeit und das vorüberwallende Wesen einer Ausverkündung erweckenden Inhalts an sich nehmen. So hat Händel komponirt; dies bedingte seine Form.

Oder endlich: könnte jener Anfang des ersten Psalms, den wir anderswo (Th. II, S. 503) als Text einer Tripelfuge bezeichnet haben:

> Wohl dem, der nicht wandelt im Rath der Gottlosen, — noch tritt auf den Weg der Sünder, — noch sitzet, da die Spötter sitzen.

Motette werden? — Nein. Sein zweiter und dritter Satz sagt im Wesentlichen dasselbe, was der erste; beide können also nur mit dem ersten — oder, wenn sie getrennt, nach ihm behandelt werden sollten, ohne Gewicht (was sie an sich als blosse Wiederholungen nicht haben) vorübergeführt, nicht zu der Wichtigkeit der Motettensätze erhoben werden.

Betrachten wir nunmehr den nachfolgenden Text aus einer Kirchenmusik Seb. Bachs.

> 1. Herr, deine Augen sehen nach dem Glauben.
> 2. Du schlägest sie, aber sie fühlen es nicht, — du plagest sie, aber sie bessern sich nicht.
> 3. Sie haben ein härter Angesicht, denn ein Fels und wollen sich nicht bekehren.

Er lässt vor allem zwei Hauptgegensätze erkennen: dass Gott nach dem Glauben sehe und wie man sich ihm verschliesse. Das Letztere scheint unter 2 und 3 in drei verschiednen Formen in ziemlich gleichem Sinn ausgesprochen; doch kann man in der letzten Form auch den Sinn angedeutet finden, dass eine Verhärtung von Grund aus, vielleicht eine absichtliche oder doch schon zur Lebensgewohnheit gewordne vorhanden sei, während zuvor (in 2) nur der augenblicklichen Achtlosigkeit gedacht war. So sehen wir drei wichtige Sätze vor uns — oder vier, denn der zweite unterscheidet im Nichtfühlen und im Nicht-sich-Bessern auch zwei erhebliche Momente — deren jeder beherzigt sein will, und die doch in einander greifen, zusammengehören als ein untrennbar Ganzes.

Hier haben wir die Nothwendigkeit der Motettenform vor Augen.

Bach führt nach einer breiten und eifrigen instrumentalen Einleitung den ersten Gedanken als Satz, als ein Feststehendes auf; zuerst so, —

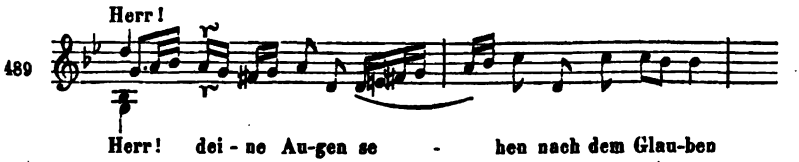

dass nach dem Anruf des ganzen Chors eine Stimme (der Alt) den Vorredner macht und dann erst der Chor bekräftigt

490

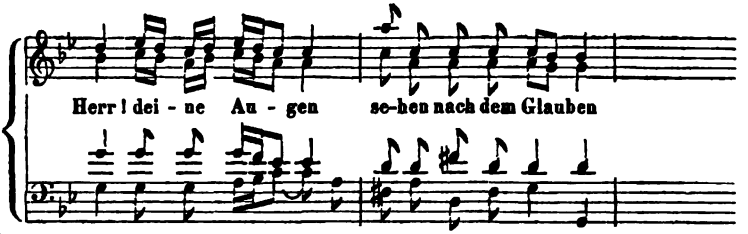

Dieser Chorsatz wird ähnlich wiederholt und mit einem Halbschluss auf die Dominante gebracht, worauf (in Dmoll) der Diskant den Satz des Altes und der Chor seine beiden Sätze (ähnlich) wiederholt.

Hier schliesst Bach sogleich den zweiten Textabschnitt, gleichsam als Gegensatz und zweiten Theil eines Liedes, zu dem das Vorherige der erste wäre, an:

491

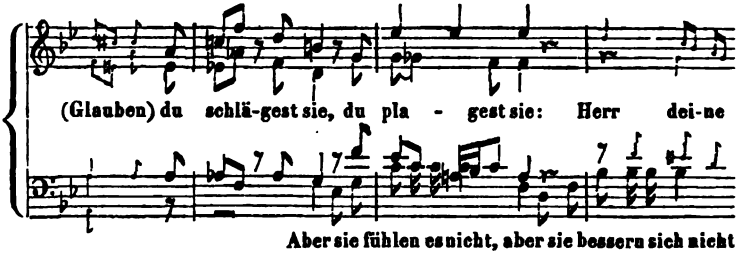

Aber sie fühlen es nicht, aber sie bessern sich nicht

kehrt aber sofort zu dem ersten Gedanken zurück und führt ihn figurativ auseinandergesetzt in Dmoll zum Schluss. Jene Worte des zweiten Textabschnittes haben sich nur in vorgreifendem Eifer herzugedrängt; es macht sich hier eine ähnliche Weise geltend, wie in der bei No 480 erwähnten Figuration; aber sogleich tritt der Hauptgedanke, durch den Gegensatz nur verstärkt, wieder in sein Recht und wird vollbefriedigend (noch mit einem Nachspiel besiegelt) abgeschlossen.

Jetzt erst tritt — mit einer Rückkehr in den Hauptton — der zweite Textsatz in sein Recht. Er wird für sich allein fugenmässig durchgenommen; die Worte

Du schlägest sie

werden Thema, der fernere Text wird Gegensatz

u. s. w.

492

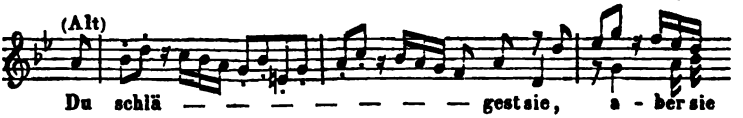

Alt, Diskant, Bass, Tenor bilden die eigentliche Durchführung, gleich dahinter meldet sich eine (freie) Engführung — wenigstens des ersten

Gliedes des Themas, die aber bald einem Zwischen- oder vielmehr Nachsatz (an das Motiv des Gegensatzes geknüpft) weichen muss. Dieser Ausgang führt nach Cmoll (Unterdominante), wo das Orchester an den Kern des ersten Satzes (No 490) erinnert.

Nun tritt der wichtigere dritte Textsatz auf in Fugenform. Das Thema (No 461) wird durch Bass, Tenor, Alt, Diskant und nach einem kurzen Zwischensatz abermals durch Diskant, Alt, Tenor und Bass geführt.

Aber eben hier schlägt der Fugensatz unerwartet und kühn in den ersten Satz (No 490) zurück, der so wie das erstemal zu Ende geführt wird und das Ganze abrundet.

Ein zweites Beispiel giebt uns der erste Satz von Mozarts Requiem. Der Text —

1) *Requiem aeternam dona eis, domine,*
2) *et lux perpetua luceat eis.*
3) *Te decet hymnus, Deus in Sion et tibi reddetur votum in Jerusalem.*
4) *Exaudi orationem meam, ad te omnis caro veniet.*
5) *Kyrie eleïson, Christe eleïson.*

zeigt fünf Sätze, von denen No 1 und 2 sich verbinden, No 4 sich trennen, No 5 sich vollkommen, oder doch entschiedner wie die übrigen Sätze unter einander, absondern liesse.

Mozart führt nach einer instrumentalen Einleitung den ersten Satz fugenmässig, und zwar gleich in der Enge —

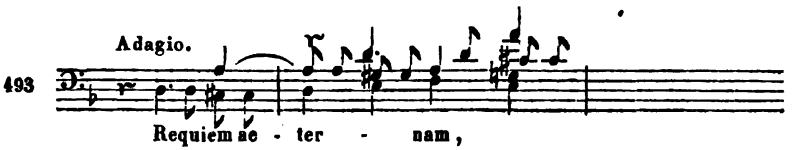

im Haupttone durch, nachdem das Orchester eine gleiche nur weniger enge Durchführung desselben Themas vorausgeschickt. Mit diesen zwei Durchführungen ist der Hauptgedanke festgestellt und wendet sich zum Halbschluss auf die Dominante.

Das *lux perpetua* tritt, nur durch einen vermittelnden Akkord eingeführt, satzartig und homophon in der Parallele auf, schliesst aber

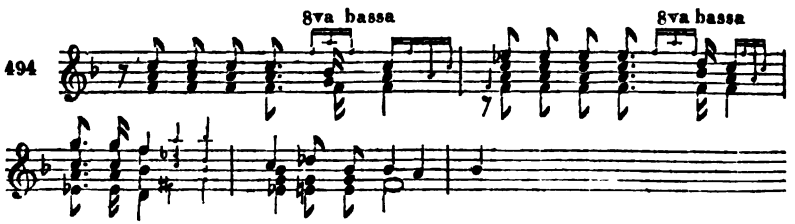

in deren Unterdominante (Bdur) ab; es ist vom ersten Textsatze ge-

sondert, doch aber nicht eigentlich selbständig behandelt (der Schluss in der Unterdominante zeigt, dass es nicht ein wesentlich geltender Satz ist) sondern nur als Schlusssatz des ersten Abschnittes zu betrachten.

Nach einem einleitenden Takt ergreift das Orchester in derselben Tonart dieses Thema (oder diese Figur)

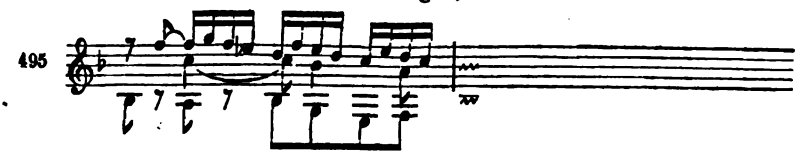

und führt damit eine freie Figuration gegen den Solo-Sopran aus, der den dritten Textsatz in kirchlicher Intonation vorträgt und in Gmoll schliesst. Eine neue Figuration von Chor und Orchester trägt das *exaudi* vor, während der Chordiskant zu denselben Worten die Melodie des *Te decet hymnus* wiederholt.

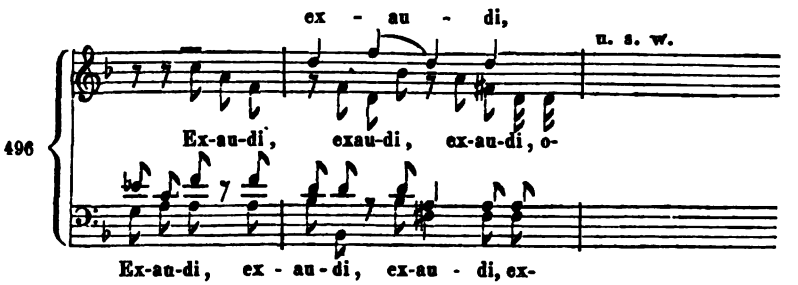

So ist derselbe *cantus firmus* zweimal gegen verschiedne Figurationen vorgetragen und damit der zweite Hauptabschnitt des Ganzen in Bdur — mit einem Schluss in Gmoll befriedigend abgeschlossen worden.

Hier wendet sich das Orchester mit dem ersten Motiv der vorherigen Figuration (No 495) in den Hauptton zurück. Das Fugenthema (No. 493) erscheint wieder im Basse, jenes Figuralsätzchen (No. 495) giebt zu den Worten *dona eis* (*domine*) einen Gegensatz für den Alt; der Tenor beantwortet das erste, der Diskant das zweite Subjekt. Nochmals bringt (in der Unterdominante) der Alt das erste und dagegen der Tenor das zweite, dann der Diskant (in der Parallele, Fdur) das erste und der Bass das andre Subjekt. Das *lux perpetua* kehrt (ähnlich) wieder und bringt einen Halbschluss auf der Oberdominante. Damit bricht die eigentliche Motettenform ab; zu ihrer Besiegelung, zum vollen Abschluss des ganzen Satzes folgt nun die bei No 474 angeführte breit und in feierlicher Pracht entfaltete Doppelfuge.

Sechste Abtheilung.

Der Doppel- und mehrfache Chor.

In der Chorkomposition wurde ein zwiefach mächtiges Organ in Thätigkeit gesetzt. Der Chor bot sich in seiner Gesammtheit einerseits dar als einen für die Darstellung einer einzigen Idee einig gebildeten Verein vieler Stimmen, als eine einzige Person (S. 431); andrerseits als eine Schaar selbständig (polyphon) gebildeter und wirkender Stimmen (S. 433), die den Reichthum polyphoner Gestaltung in den edelsten und wirksamsten Organen zum Leben brachte.

Fassen wir nun den Chor in seiner Einheit, als eine einige Person: so können wir dieser einen Person eine andre, ja mehr als eine andre entgegenstellen, wir können

zwei oder mehr Chöre mit und gegeneinander

führen; und so entsteht

der Doppelchor,

der dreifache, vierfache Chor u. s. w. Wir wollen uns zunächst auf den Doppelchor beschränken.

Der Doppelchor hat seinem Wesen nach zwei Chöre als zwei Personen gegen einander zu stellen. Es kommt dabei auf die Zahl und Verwendung der einzelnen Stimmen nicht weiter an, sondern zunächst darauf, dass jeder der Chöre sich als ein an sich selbständiger Körper geltend mache, wenn auch nicht durch die ganze Komposition hindurch, doch wenigstens so weit, dass man ihn als ein Anderes dem andern Chor gegenüber erkenne und fasse. Es ist dies dieselbe Foderung an zwei verbundne Chöre, die wir früher an die Stimmen eines polyphonen Satzes gemacht, die sich karakteristisch und selbständig zeichnen sollten, dann aber auch aus ihrer Selbständigkeit und Besonderheit heraustreten und zu einer homophonen Einheit mit einander verschmelzen durften. Daher ist der in No. 426 mitgetheilte Satz von Händel eigentlich kein Doppelchor, sondern ein achtstimmiger (oder vielmehr sieben- bis vierstimmiger) einfacher Chor; denn seine beiden mit Chor I und II bezeichneten Partien unterscheiden sich nirgends als besondre Körper oder Personen von einander.

Nach dieser vorläufigen Festsetzung des Begriffs vom Doppelchor bedarf es nach allem Vorangegangenen nur weniger Betrachtungen, um in seine Komposition einzuführen.

Erster Abschnitt.

Die Veranlassung zum Doppelchor.

Die Form des Doppelchors kann eine zwiefache Veranlassung haben, entweder im Text, oder in der Weise, wie sich eine bestimmte Komposition im Geiste des Komponisten gestaltet.

Zuerst also im Inhalt des Textes, wenn dieser das Gegeneinandertreten verschiedner Massen, also Chöre, bedingt. Ein solcher unzweideutiger Fall zeigt sich unter andern im Samson, in dem Feierchor der Diener Jehovahs, denen der Chor der Gott Dagon Anbetenden entgegensingt. Jeder der beiden Kulte, jede der beiden Volksmassen, deren Gegensatz und Kampf die Grundlage des dramatischen Hergangs im Oratorium bilden, musste würdig und vollbefriedigend vertreten werden, jedes Volk konnte nur als ein Chor auftreten und die Vereinigung beider zum Doppelchor war so nothwendig für den Komponisten, als die Gegeneinanderstellung für den Dichter. — Ein eben so unzweideutiger Anlass bot sich dem Verf. in jenem Moment des Mose, wo Pharao das Begehr, die Israeliten zum Opferdienst Jehovahs zu entlassen, mit Hohn zurückweist. Es musste gezeigt werden, dass dies nicht persönlicher Eigenwille des Herrschers, sondern der Sinn und Wille seines ganzen Volks ist, das nicht unverdient von den Plagen und Strafen des Gottes getroffen werden konnte. Daher stimmen die Aegypter in leidenschaftlich aufgeregtem Nationalhass —

> Wohl her nun, lasst sie uns plagen! He! Werden sie opfern? wird man sie lassen? — Euere Freudentage sollen zu Trauertagen werden.

dem Gebieter bei. Aber das wiederum durfte kein blosser Hohn der Masse sein gegen die einzelstehenden Mose und Aaron; es musste der unversöhnliche Zwiespalt beider Nationen zur Aussprache kommen und zugleich ihre beiderseitige Stellung gegeneinander bezeichnet werden, dem wilden Hochmuth der Aegypter gegenüber die Verzagtheit der Israeliten, die in vierhundertjährigem Druck sogar zu hoffen verlernt haben und aus der augenblicklichen Begeisterung, die Mose entflammt hatte, bei dem ersten Widerspruch zurücksinken in angeerbte Sclavenfurcht:

> Ihr habt uns Unglück zugerichtet! Grauen ist auf mich gefallen.

Diese beiden Texte mussten zusammentreten zum Doppelchor.

Nicht immer ist der Gegensatz und seine Nothwendigkeit so entschieden, wie in diesen Fällen. Daher können einerseits manche Aufgaben zweierlei Behandlung zulassen, andrerseits entstehen in der

Komposition Mittelformen, die mit mehr oder weniger Grund bald als einfache, bald als Doppelchöre angesehen werden dürfen.

Einen Fall ersterer Art bietet ein andrer Moment aus dem Mose. Wenn im Zug durch die Wüste das stets verzagende und stets aufsätzige Volk endlich in vollem Aufruhr gegen seine Führer ausbricht:

> Du, Mose und Aaron, der Herr richte zwischen uns. Waren nicht Gräber in Aegypten, dass du uns musstest wegführen in die Wüste?

so konnte allerdings ein einfacher Chor das Volk allenfalls darstellen, auch die Vielköpfigkeit des Aufruhrs, die ordnungslose Auflösung konnte durch die Kraft polyphoner Gestaltung allenfalls zum Ausdruck kommen; es wär' also die einfache Chorform keineswegs unzulässig gewesen, wie bei den vorerwähnten Fällen. Nur, dass sich die Massen des Volks gegen seine Führer heranwälzten, dass die Empörung in Massengewalt und dabei durch und durch beseelt und gegliedert heranstürmt: — das wäre nicht zum vollen Ausdruck gelangt; hierzu kam, dass im ganzen Wüstenzuge den Komponisten die Vorstellung des in zwei ungeheuren Heersäulen nebeneinander*) fortrückenden Volks bestimmte und der Darstellung mannigfache Vortheile bot. Und so musste sich der Moment doppelchörig —

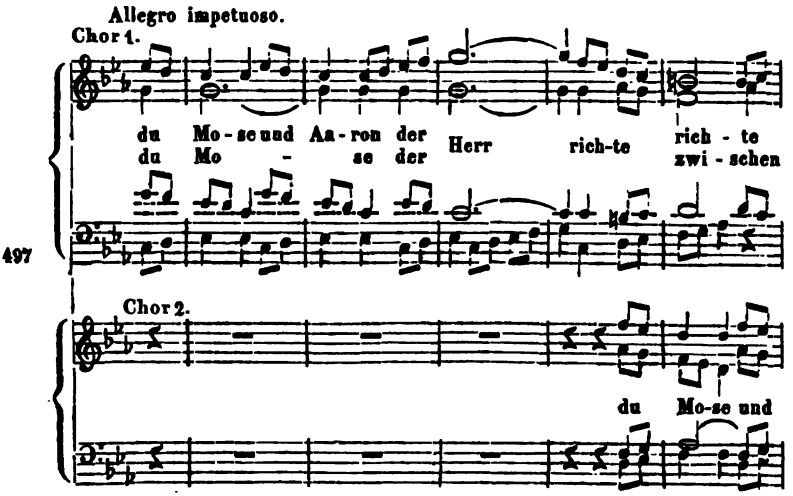

gestalten.

Einen Fall der andern Art bietet uns der Chor

> 1) Hoch thut euch auf und öffnet euch weit, ihr Thore der Welt, dass der König der Ehren einziehe.

*) Noch jetzt ist dies die Bewegungsweise grosser Karavanen oder Volkszüge im Orient, die sich auch in der antistrophischen Form vieler Psalme ausgeprägt und erhalten hat.

2) Wer ist der König der Ehren?

3) Der Herr stark und mächtig im Streite, Gott Zebaoth, er ist der König der Ehren.

aus Händels Messias. Dieses ganze Werk hat nur einfache und zwar vierstimmige Chöre. Auch der vorstehende Text foderte nur einfachen Chor, wenn nicht die in 2 und 3 eingeführte Frag' und Antwort einen Gegensatz von Stimmen bedingte. Diese Form der Frag' und Antwort ist nur eine feierlich festliche Form, den Gedanken zu recht vollem Austönen zu bringen; es ist nicht ein wirklich der Antwort bedürftiger Fragender, sondern Frag' und Entgegnung spielen hin und her, um dem Gedanken Frische und Fülle des Ausdrucks zu leihen. Aber eben für den Ausdruck dieser Feierlust wär' eine einzelne Fragstimme unwürdig und entstellend gewesen, sie hätte sogleich aus der Frage Ernst gemacht; es musste ein Chor fragen und der andre antworten, — und wiederum dieser fragen und der erste antworten. Dies — und dies allein schien die Form des Doppelchors zu fodern, der im Uebrigen nicht veranlasst erscheint. Händel wusste das scheinbar Widersprechende (in einem einfachen Chor die Form des Doppelchors) zu vereinen. Er erweitert die Stimmzahl des Chors von vier auf fünf. Nun leiten die Oberstimmen (zwei Soprane und Alt) ein,

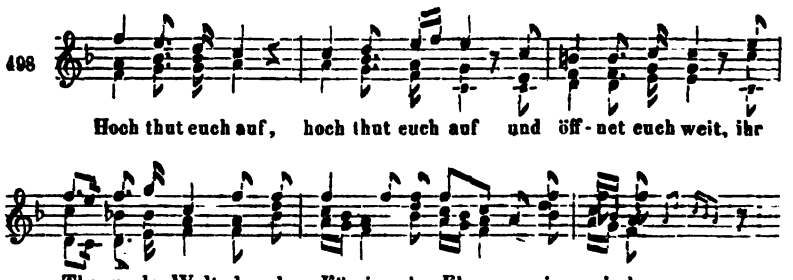

die Unterstimmen fragen, —

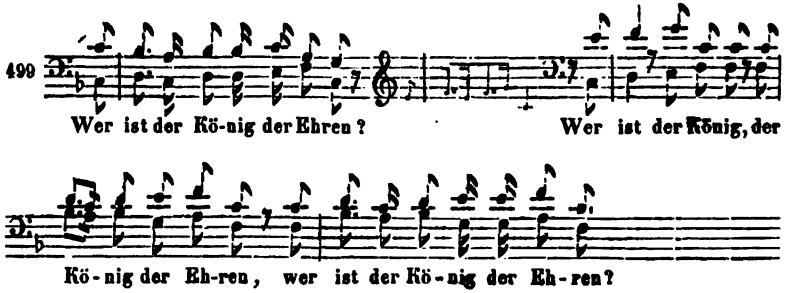

und die obern geben wieder die Antwort:

500

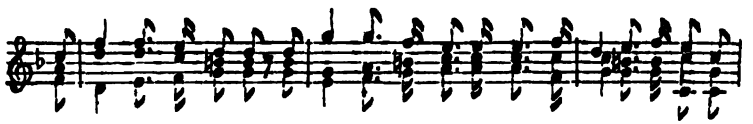

Der Herr stark u. mächtig, der Herr stark u. mächtig, st. u. mächtig im Streite.

Jetzt tritt der Alt zu den Unterstimmen und trägt mit ihnen den ersten Satz (ähnlich No. 498) vor, die Oberstimmen (beide Soprane und Alt, — so dass die fünf Stimmen als zweimal drei wirken) fragen, die Antwort setzt wieder mit den drei Unterstimmen an. Hiermit ist aber jener Feierform von Chor und Gegenchor Genüge gethan; von hier an treten beide Soprane zusammen und der Chor geht als ein einfacher und zwar vierstimmiger zu Ende.

Zweitens kann die Form des Doppelchors aus der Anschauung und Stimmung hervorgehn, die sich im Komponisten von seiner Aufgabe gebildet hat, ohne dass der Text diese Form schlechthin geböte. Dies ist dann der Fall, wenn der Komponist sich gedrungen fühlt, seine Aufgabe oder einen Moment in derselben mit besondrer Fülle und Macht, Feierlichkeit, oder mit Prunk und Glanz u. s. w. zu behandeln. Denn allerdings bietet zu diesen und ähnlichen Darstellungen der Doppelchor einen dem einfachen Chor versagten Reichthum an Mitteln. Der einfache Chor kann nur als Masse (homophon) oder zergliedert (polyphon) wirken; der Doppelchor kann

1) als einige und in der Regel stimmreichere Masse wirken,

2) sich in seine beiden Chöre zerlegen, also Masse gegen Masse führen,

3) einen oder den andern Chor, oder endlich

4) beide zugleich polyphon auflösen;

und dies alles in mannigfachster Weise und Mischung.

Dieser Gewinn ist so entschieden, dass man ihn selbst im einfachen Chor sich gern aneignet und wenigstens stellenweis, soviel die Stimmzahl erlaubt, die Form der Doppelchörigkeit benutzt. Ein Beispiel bietet schon der vorerwähnte Händelsche Chor, nur dass in diesem der Text selber Anlass gegeben zu einer Art von Doppel- oder antistrophischem Gesang. Einer ähnlichen, nur reichern Gestaltung begegnen wir im *Sanctus* der hohen Messe von Seb. Bach. Ohne allen Anlass im Text, nur dem Bedürfniss erhöhter Feier gehorchend, schreitet Bach hier aus der bisher festgehaltnen Fünf- und Vierstimmigkeit zu der Erweiterung des Chors auf sechs Stimmen und bildet die erste Hälfte des Satzes antistrophisch. Zwei Diskante und ein Alt treten einem zweiten Alt, dem Tenor und Bass entgegen, —

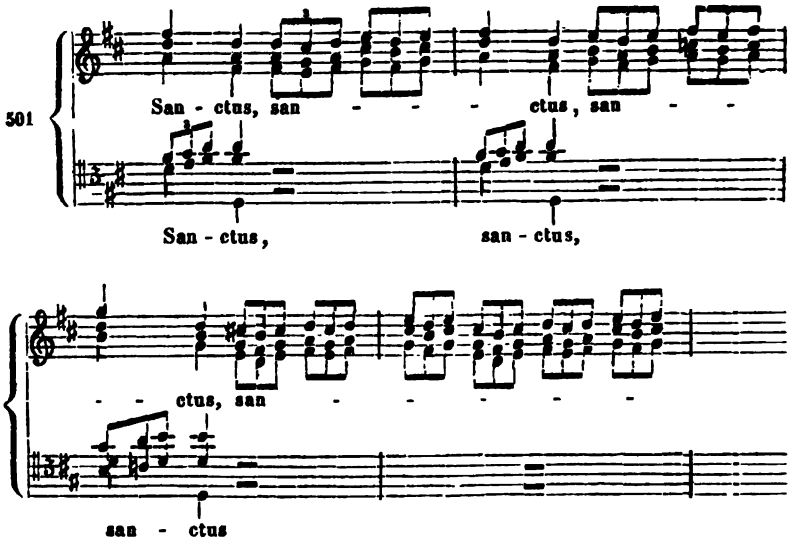

worauf in zwei Takten sechsstimmig auf der Dominante geschlossen wird; im folgenden Takte bilden wieder beide Diskante mit dem Bass gegen beide Alte mit dem Tenor einen Gegensatz, —

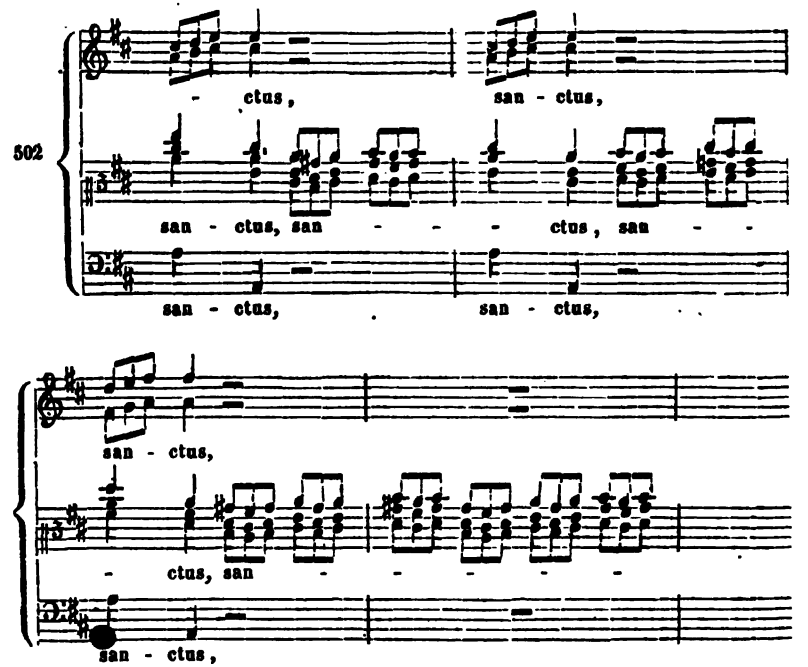

so dass man hier wie zuvor in No. 501 Chor gegen Chor hört (nur dass die Massen nicht stehend festgehalten werden, wie im eigentlichen Doppelchor, sondern sich, wie man sieht, wechselnd umgestalten) dann wieder — in den oben ausgelassenen und andern Stellen einen einigen sechsstimmigen Chor bald polyphon bald homophon, von da wieder auf die doppelchörige Form, — z. B.

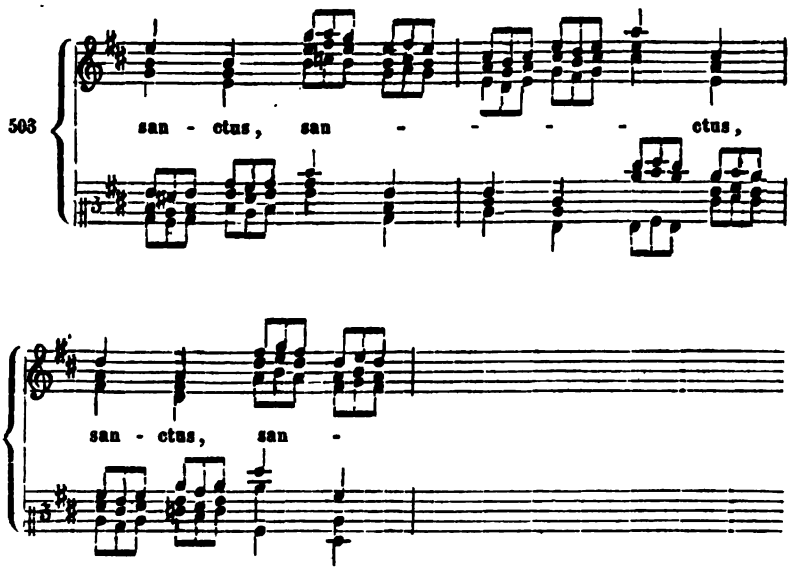

zurückgeführt wird.

So einleuchtend uns nun schon im vorläufigen Hinblick (S. 499) der Reichthum und die Macht des Doppelchors geworden sein muss: so wenig werden wir uns auch hier eine Willkühr in der Wahl der Form gestatten dürfen. Schon aus äusserlichen aber triftigen Gründen sollte man sich des Doppelchors, wo er nicht in der Idee des Kunstwerks als nothwendig geboten ist, enthalten; denn die Besetzung eines Doppelchors sowohl als seine zweckmässige Aufstellung, — ein Chor muss vom andern unterscheidbar getrennt, doch aber nicht so weit*)

*) Ein besondrer Fall, der ausserhalb des rein künstlerischen Gesichtskreises und unsrer Betrachtung liegt, ist der, wo ein in einer dramatischen Handlung nothwendiger Moment, oder eine besondre für irgend ein Fest nöthige Anordnung, oder endlich der Ritus einer Kirche (z. B. der katholischen) antistrophischen Gesang zweier abgesondert, ja sogar entfernt von einander aufgestellten Sängermassen fodert, deren eine z. B. vom Orgelchor, die andre vom Altar

von ihm abgestellt sein, dass sie nicht beide sicher zusammenwirken und zusammen als ein einiges Ganze gehört werden könnten, — sind

---

her, — oder eine hinter, die andre auf der Bühne gegen einander, einander ablösend wirken. Hier tritt die Musik in den Dienst der Kirche oder sonst äusserlicher Absichten und hat sich ohne eignen Willen dem Anspruch derselben zu bequemen. Sollen in solchem Fall die von einander entfernten Chöre nicht blos abwechselnd, sondern auch gleichzeitig wirken: so muss für die Momente ihres Zusammentreffens die höchste Einfachheit in der Komposition herrschen. So schliessen die Improperien des Palestrina (die allerdings durchweg höchst einfach gesetzt sind, wie hier —

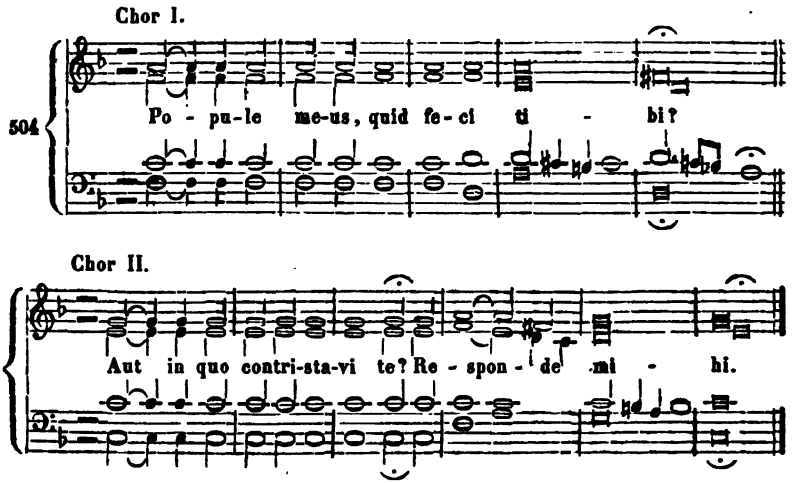

der Anfang zeigt) in dieser Weise

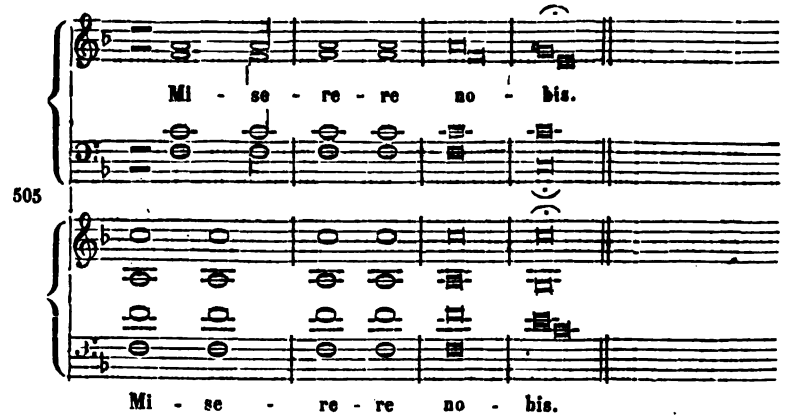

und das in gleichem Styl, nur im ersten Chor wenig bewegter geschriebne *Miserere* des *Gregorio Allegri* (fünf und vier Stimmen) schliesst so.

natürlich doppelt so schwer zu bewirken, als die eines einfachen Chors. Dann aber ist der einfache Chor konzentrirter in seiner Wirkung; er hat als Ersatz für die ihm fehlende breite und prachtvolle Fülle des Doppelchors mehr Schlagkraft und mehr Beweglichkeit; seine Stimmen finden, da sie (in der Regel) minder zahlreich sind, als die Stimmen des Doppelchors, freiern Spielraum und können deutlicher vernommen und unterschieden werden; endlich erhält man sich die mächtige Wirkung des Doppelchors frisch, wenn man diese höhere Form nicht bei solchen Aufgaben, für die der einfache Chor genügt hätte, verbraucht. Dies ist der Grund, warum die Meister nur sparsam vom

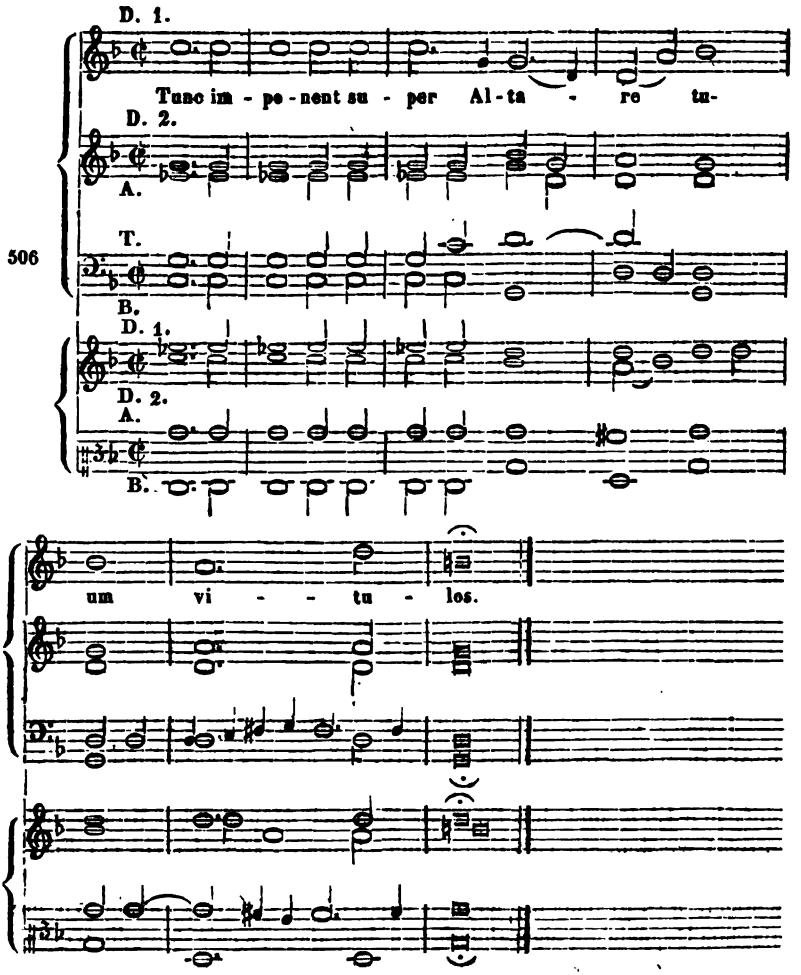

Doppelchor Gebrauch machen und sich meist mit dem einfachen Chor begnügen. Händel hat in seinen Oratorien fast nur den einfachen Chor gebraucht; in Israel in Aegypten weicht er von diesem Grundsatz ab, wahrscheinlich um den einzelnen Hauptmomenten dieses Oratoriums ein um so grösseres Gewicht zu verleihen, je weniger das Werk als Ganzes, durch eine künstlerisch wohlerwogne Anordnung, der Grossheit und Macht des Händelschen Geistes, wie derselbe sich im Messias und anderwärts bewährt, zu entsprechen scheint. Dazu aber kommt, dass die acht Stimmen der Doppelchöre meist zu sieben, sechs, vier realunterschiednen Stimmen zusammengezogen werden. Auch Bach hat meist vier- und fünfstimmig in einfachem Chorsatz geschrieben; nur in einigen Motetten greift er in Ermangelung einer Ruhepunkte gewährenden Begleitung und, hier sowohl wie in der matthäischen Passion, bewogen durch die besondre Macht der Konzeption, zu der Form des Doppelchors. Wenn aber die ältern Komponisten (der niederländischen alt-italischen und alt-deutschen Schule) häufigern Gebrauch von Doppel-, ja drei- vier- und mehrfachen Chören gemacht haben: so thaten sie es, um durch Stimmfülle und Stimmwechsel zu ersetzen, was ihnen an reicherer und bedeutungsvoller Entfaltung der Melodie, der Rhythmik, der Kunstformen, kurz aller Elemente und Gestaltungen noch nicht gegeben war, was erst im Lauf der letzten zwei Jahrhunderte dem rastlosen und allseitigen Vordringen des künstlerischen Geistes erreichbar wurde; abgesehen davon, dass sie oft dem Ritus ihrer Kirche und dem in gewissen Perioden hervortretenden Bedürfniss derselben, auch die Musik sich in besondrer Pracht entfalten zu lassen, unbedingt Folge leisten mussten.

Zweiter Abschnitt.

Der doppelchörige Satz.

Nachdem wir im vorigen Abschnitt das Wesen und die Bedingung des Doppelchors im Gegensatz zum einfachen Chor bezeichnet und dessen Spuren schon im letztern (No. 498 bis 503) aufgefunden, bleibt nur wenig über die Komposition selbst zu sagen. Was nämlich vom einfachen Chor und den für denselben sich darbietenden Kunstformen gezeigt worden, gilt vom Doppelchor ebenfalls, soweit nicht der diesem eigne Inhalt die Umgestaltung der Formen bedingt. Wie aber und wieweit dies geschieht, werden wir leicht erkennen, sobald wir uns die dem Doppelchor eigenthümlichen Aufgaben (wenigstens die wesentlichern) vergegenwärtigt haben. Es fragt sich also zunächst:

was vermögen wir durch den Doppelchor, im Gegensatz zum einfachen (oder über die Gränzen desselben hinaus) zu erreichen?

Als das nächste scheint allerdings die Benutzung einer grössern Stimmzahl, als im einfachen Chor verwendet zu werden pflegt, erwähnt werden zu müssen. Hierauf ist aber kein weiteres Gewicht zu legen; denn einmal kann ein einfacher Chor ebensowohl acht- oder neunstimmig gesetzt werden, wie ein Doppelchor (und dieser minderstimmig) dann wissen wir, dass der Gewinn an Stimmzahl kein reiner, sondern durch Verlust an Bewegsamkeit, Karakteristik und Fasslichkeit der einzelnen Stimmen verkümmert ist. Erst die Gebrauchsweise der Stimmen, ihre Vertheilung in zwei Massen bedingt das Wesen des Doppelchors und gewährt die ihm eignen Vortheile. Diese sind zunächst folgende.

1. Ablösung einer Masse von Stimmen durch die andre.

Wenn ganz einfach Masse gegen Masse tritt, eine die andre ablösend, gleichsam eine Wechselrede von Chören: so muss dadurch das Ganze an Beweglichkeit und Mannigfaltigkeit gewinnen. Der Anfang der palestrinensischen Improperien (No. 504) veranschaulicht dies am einfachsten Inhalt. Wenn nach dem Schlusse des ersten Chors auf D der andre Chor auf C einsetzt und so beide wechseln, bis sie zuletzt (No. 505) verschmelzen: so muss das nothwendig mannigfaltiger erscheinen und belebender wirken, als wenn ein einziger Chor diese Sätze nach einander vortrüge*); auch würde dann wahrscheinlich (wenigstens in unsrer Zeit, wäre man auch von derselben Weise ausgegangen) die Modulation von einem Satz zum andern eine andre geworden sein. Die Mannigfaltigkeit dieses Chorwechsels wirkt noch entschiedner, wenn die beiden Chöre nach Stimmwahl und Stimmzahl verschieden zusammengesetzt sind, wie z. B. das Miserere von Allegri (dessen Schluss wir in No. 506 gesehn haben) in dem ein fünfstimmiger Chor (zwei Diskante, Alt, Tenor, Bass) einem vierstimmigen (zwei Diskante, Alt, Bass) gegenübertreten. Aber auch ohne dieses Hülfsmittel kann das Ablösen der Chöre dem Ganzen eine anmuthige Beweglichkeit mittheilen.

Ein genügendes Beispiel giebt die wahrscheinlich von Michael

*) Erschallen nun die Chöre von verschiednen Seiten her, vielleicht unsichtbar in verdunkelter Kirche (wie in der Charwoche in der Sixtina in Rom, wie es vor Jahren Spohr in der allg. mus. Ztg. so schön beschrieben) setzt der folgende Chor im leisesten Hauch und allmählig anschwellend ein, während die letzte Harmonie des ersten Chors noch in den Lüften zu verschweben scheint: so kann die Wirkung allerdings eine bezaubernde, — aber doch mehr auf dem sinnlichen Element der Darstellung, des Verhallens und Anschwellens schöner Stimmen und reiner Harmonien, als auf dem geistigen Inhalt beruhende sein.

Bach komponirte Motette*) „Ich lasse dich nicht.“ Hier intonirt der erste Chor:

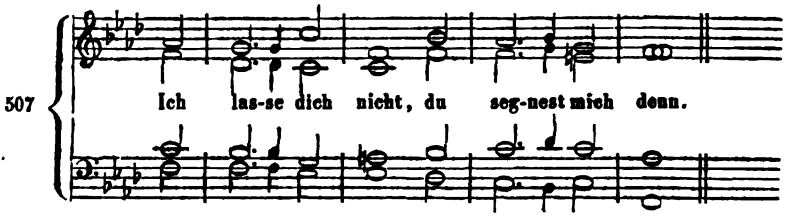

und der andre wiederholt; der erste giebt einen zweiten, dritten Satz, der andre wiederholt, stets nach dem Schluss des ersten und wörtlich. Der vierte Satz wird auch noch gesondert aber unvollständiger wiederholt; erst viel später greifen die Chöre in einander.

Ein zweites ähnliches Beispiel entlehnen wir einem *Kyrie* von G. H. Stölzel für Doppelchor mit Begleitung des Streichquartetts und der Orgel. Nach einer Intonation des *Kyrie* durch beide vereinte Chöre mit Zwischenspiel des Orchesters, die uns hier nichts angeht, intonirt der erste Chor diesen kanonischen Satz —

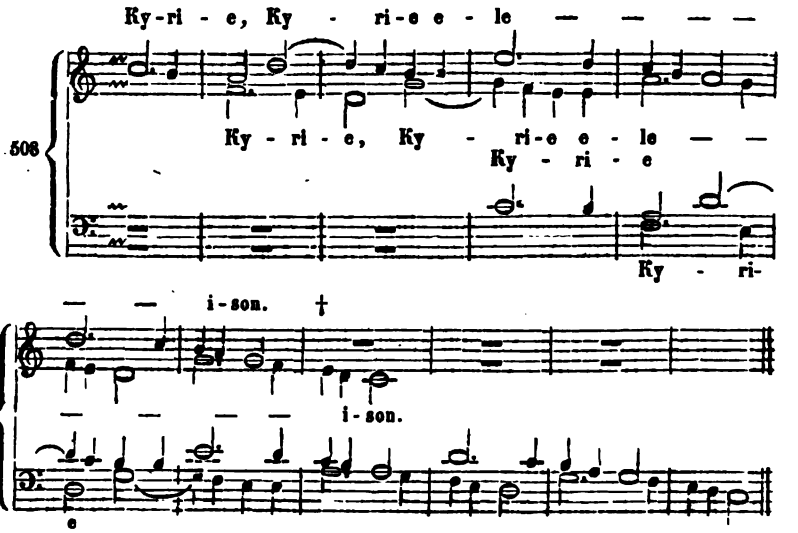

in Unterquinte und Oktav. Von † (Takt 8 in No. 508) an tritt nun in gleicher Weise mit demselben Kanon der zweite Chor zu, so dass sein Diskant den des ersten Chors, sein Alt den ersten Alt ablöst und so fort. Es bildet sich also hiermit ein unendlicher Kanon, nur, wie hier

*) J. Seb. Bachs Motetten, in Partitur bei Breitkopf und Härtel Heft 1, No. 3. Von Seb. Bach ist diese oben erwähnte Motette gewiss nicht; wahrscheinlich, wie gesagt, von Johann Michael.

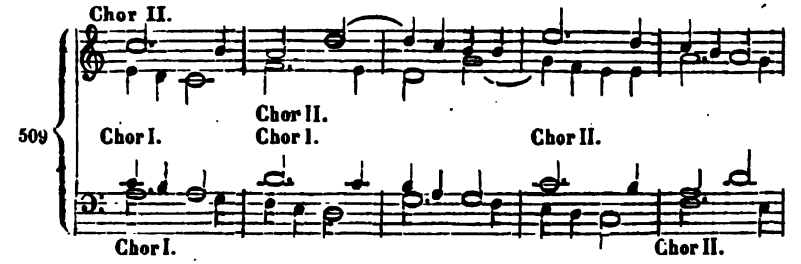

die Ueberschriften anzeigen, mit ablösenden Stimmen. — Auf diesen zweiten Chor stellt sich nun wieder der erste mit einem neuen (dem ersten freilich gar zu ähnlichen) Kanon zum *Christe* —

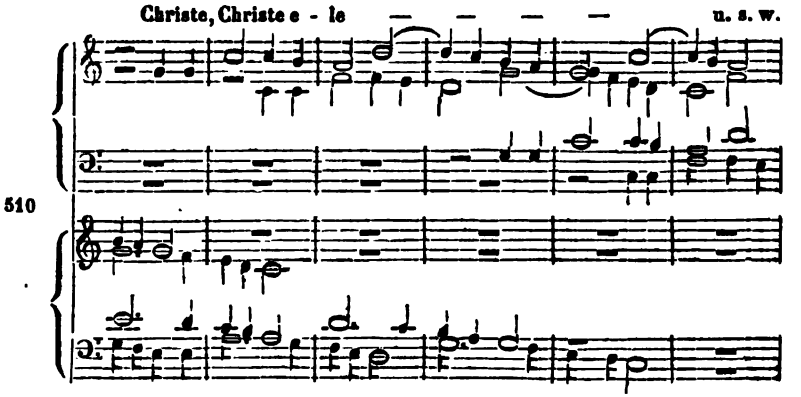

auf, der vom zweiten Chor anschliessend wiederholt wird; auf dessen Schlusse wiederholt der erste und dann der zweite das *Kyrie* und nun erst schliessen beide vereinte Chöre.

Ganz abgesehen von der grössern oder mindern Tiefe der Konzeption entsteht bei solchen Konstruktionen die bedenkliche Frage: ob nicht durch die Zertheilung des Chors an Energie und Wohlklang der Stimmen mehr verloren, als durch die Abwechselung gewonnen wird? Wenigstens bei längerer Fortsetzung erscheint diese Gestaltung als eine ungünstige. Dagegen gewährt sie, blos Anfangs, zur Einleitung eines Doppelchors angewendet, den Vortheil einer klaren Auseinanderstellung beider Massen; bei energischer Erfassung der Aufgabe wird dann der Komponist den Wechsel der Chöre zeitig dringender werden und einen Chor in den andern eingreifen lassen. Eines der leuchtendsten Vorbilder bietet hier die vierte Bachsche Motette *),

*) Die erste im zweiten Hefte der Breitkopf-Härtelschen Ausgabe.

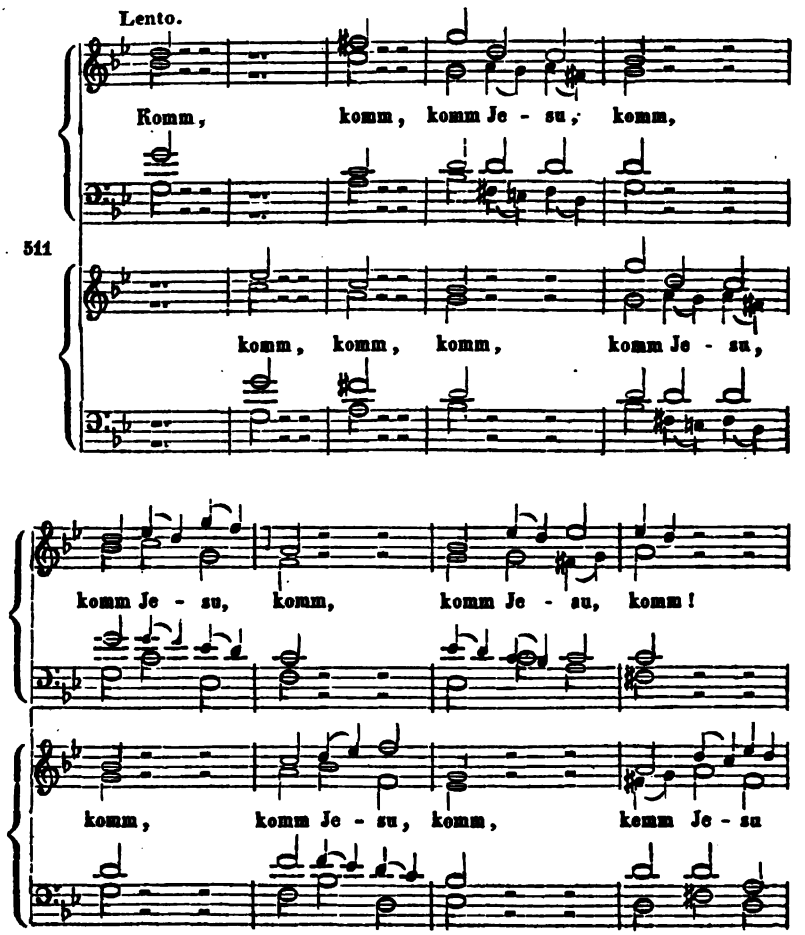

von der überhaupt gesagt werden darf, dass sie des heiligen Geistes voll ist. Hier drängt wirklich Masse auf Masse, es schleicht nicht eine der andern nach, sondern jede führt weiter, was die andre vorausgebracht; — und doch ist das nur der Eingang.

Wir wollen noch einen verwandten Fall anführen, den Anfang der zweiten Bachschen Motette *),

*) Im ersten Hefte.

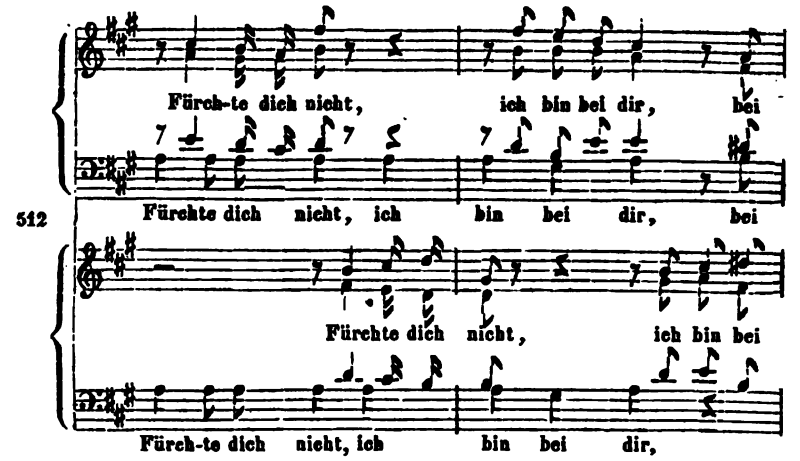

in dem ein Satz (fürchte dich nicht — ich bin bei dir) Glied um Glied vom ersten Chor intonirt und vom andern nachgeahmt wird, dies aber nur von den drei Oberstimmen jedes Chors, während der vereinte Bass beider Chöre die das Ganze verbindende und tragende Grundlage bildet. Im dritten und vierten Takt folgt, unter Vortritt des zweiten Chors, die (ähnliche) Wiederholung, deren Schluss auf A zurückfällt, und dann die weitere Ausführung unter stetem Wechsel der Chöre, —

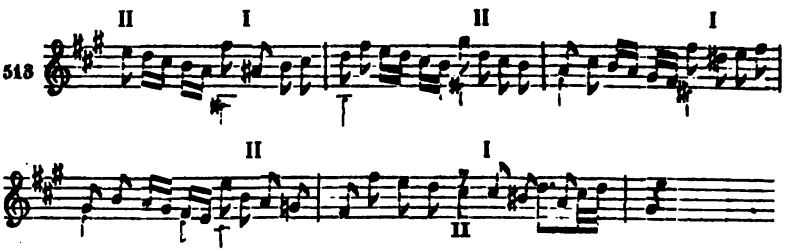

die erst zuletzt wieder, wie bei Takt 2 und 4 auf einen Augenblick zusammentreffen. Noch lange dauert dieses Wechselspiel der Chöre fort; — zu lange, müsste man fürchten, wenn nicht die Macht neuer Gedanken, gediegner Modulation, mannigfacher Gliederung und besonders der dieses Wechselspiel krönende Gedanke (No. 518) den breiten Unterbau kräftigte und rechtfertigte.

2. Gleichzeitige Gegeneinanderstellung beider Chöre.

Schon in den vorhergehenden Fällen traten die beiden Chöre als zwei einander entgegenstehende Massen auf, aber entweder vollkommen von einander gesondert (No. 504, 507) oder nur durch eine Unterlage (No. 512) verbunden, die weder der einen, noch der andern

Masse ausschliesslich gehörte, oder endlich mehr oder weniger ineinandergreifend (No. 511, 497) doch aber kenntlich genug unterschieden durch die Zeitfolge des Eintritts. Im nachfolgenden Beispiel, dem Anfang von Seb. Bachs erster Motette: Singet dem Herrn ein neues Lied (Ps. 149)

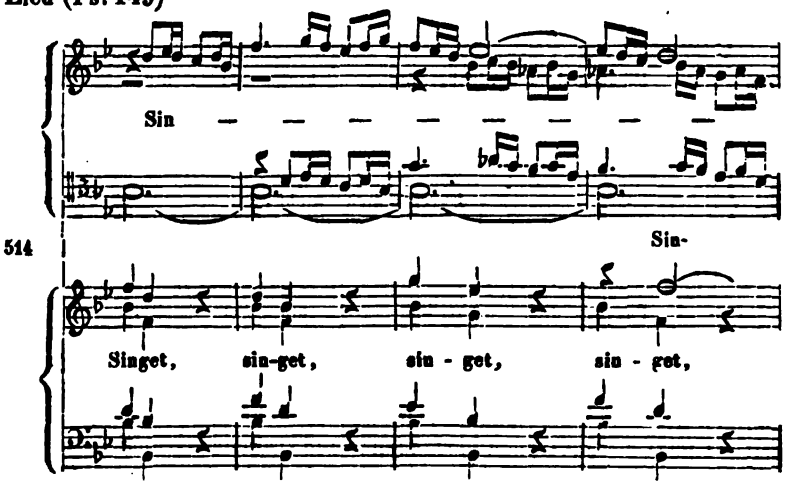

treten beide Chöre gleichzeitig auf, aber der Inhalt unterscheidet sie; die drei Oberstimmen des ersten Chors figuriren gegen die Anrufe des zweiten, während der Bass des ersten die Grundlage des Ganzen giebt.

Ein Gleiches geschieht bei dem Fortgang der vierten Bachschen Motette von No. 511 ab; der zweite Chor setzt den Anruf, der das erste Motiv gegeben, fort, während der erste im Text und der bis dahin nur angeregten Stimmung weiter schreitet, –

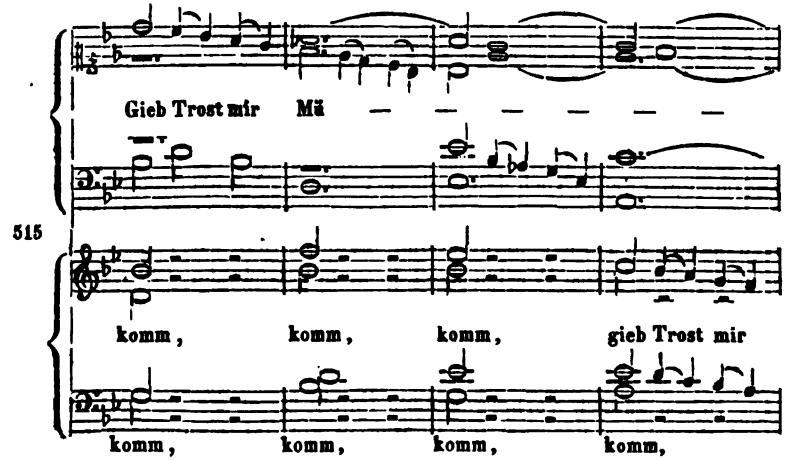

bis auch der zweite Chor den neuen Gedanken ergreift und mit dem ersten vereint abschliesst.

Ein dritter Fall bietet sich an dem S. 496 aus Mose angeführten Chor. Den Aegyptern gegenüber, die in ihrer Aufregung wild durcheinander rufen, tritt der Gegenchor der Israeliten ängstlich zusammengedrückt, wie eine gescheuchte wehrlose Schaar auf; —

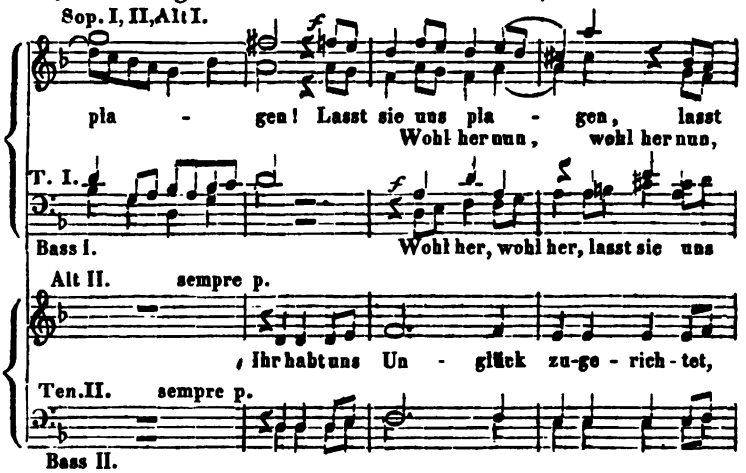

beide Chöre sind durchaus geschieden, der erste polyphon, der zweite im Einklang aller Stimmen.

3. Auflösung beider Chöre in ihre Stimmen.

Bringen wir uns diese Form an einem der karaktervollsten Gebilde, die die Kunst kennt, zur Anschauung. Es ist der Chor der wüthigen Juden (aus der matthäischen Passion) die Jesus „des Todes schuldig" urtheilen.

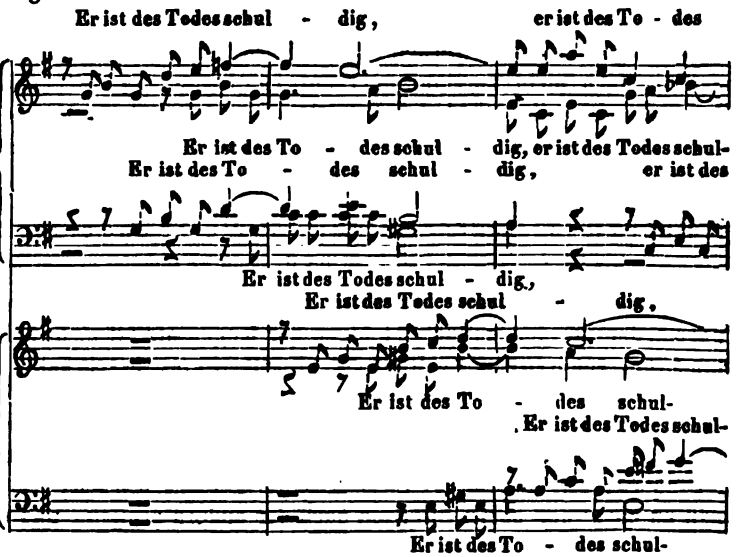

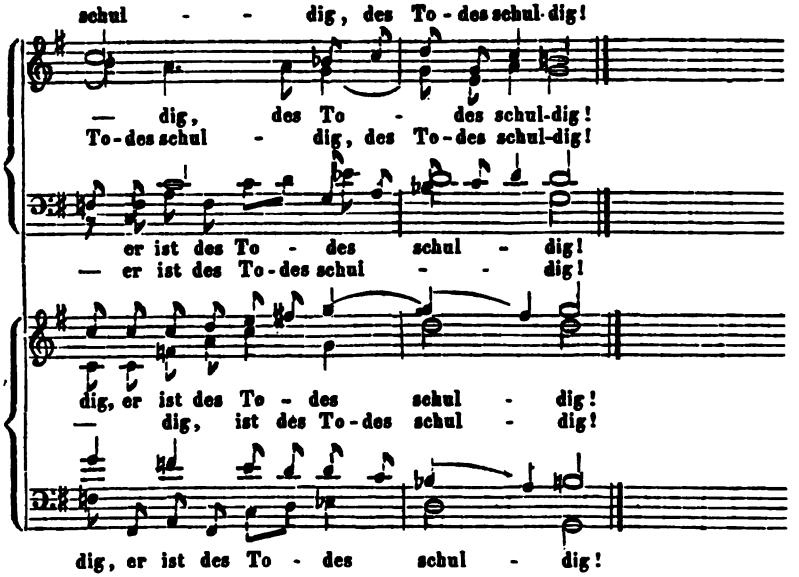

Hier sind beide Chöre polyphon aufgelöst und bilden einen einigen achtstimmigen Satz. Dennoch ist der Körper jedes Chors deutlich zu unterscheiden, sowohl in der Stimmordnung, — Diskant, Tenor, Alt, Bass, und abermals Diskant, Alt, Bass, Tenor — wie auch im Vorherrschen des ersten Chors zu Anfang und des zweiten Chors zu Ende, das sich besonders in den Oberstimmen zeichnet. Dieses Festhalten der Grundbildung mitten in der allgemeinen Auflösung in einzelne Stimmen darf wohl als eine Energie und Schönheit der künstlerischen Gestaltung bezeichnet werden (sie ist Bach fast überall eigen) wenn man sie auch nicht zu einer unerlässlichen Bedingung erheben kann. Denn warum sollte nicht der Doppelchor auch in dieser Weise zur Form des einfachen Chors zurücktreten, wie dieser gelegentlich an den Vortheilen des Doppelchors seinen Antheil sucht?

4. Energische Gegenstellung von Masse und einzelnen Stimmen.

Schon der einfache Chor kann gegen eine seiner Stimmen den Verein der übrigen aufführen; allein der Gegensatz ist nicht blos ein minderer, sondern die Fortführung desselben eine beschränkte nach der Minderzahl der Stimmen, deren sich der einfache Chor zu bedienen pflegt. Soll im vierstimmigen Chor z. B. der Bass gegen die übrigen Stimmen treten, so hat er nur drei jungklingende Stimmen als Masse gegenüber; soll nun dieser Gegensatz fortgeführt werden, so muss man zu einer der obern Stimmen nach der andern greifen, und es ist

die Frage, ob jede derselben angemessen erscheint. Betrachten wir dagegen dieselbe Gestaltung in einem Doppelchor; — es ist die Fortsetzung der in No. 512 und 513 angeführten Motette.

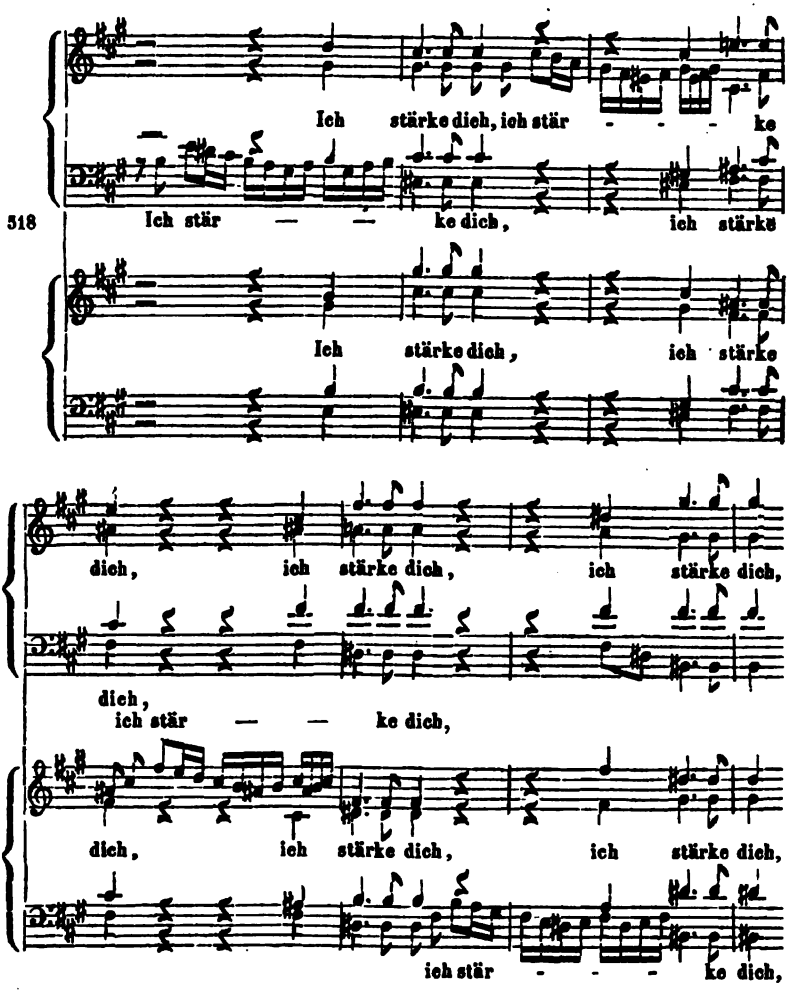

Hier tritt vor allem der abgesonderten Stimme eine Masse von sieben andern, getragen und gestärkt durch einen Bass als Unterstimme gegenüber; der Komponist hatte unter allen Stimmklassen stets freie Wahl für die vortretende Partie, konnte also zweimal den Bass vorführen, ohne auf dieselbe Stimme zurückzukommen; Ober- und Unterstimme jeder Masse waren frei und konnten (man sehe den Bass im ersten und letzten, den Diskant im dritten Eintritt) in aller Macht frei-

gewählter Intervalle eintreten, wenn auch ein Diskant oder Bass vorangegangen waren.

Ein eben so mächtiges Beispiel entnehmen wir der bei No. 511 angeführten Motette.

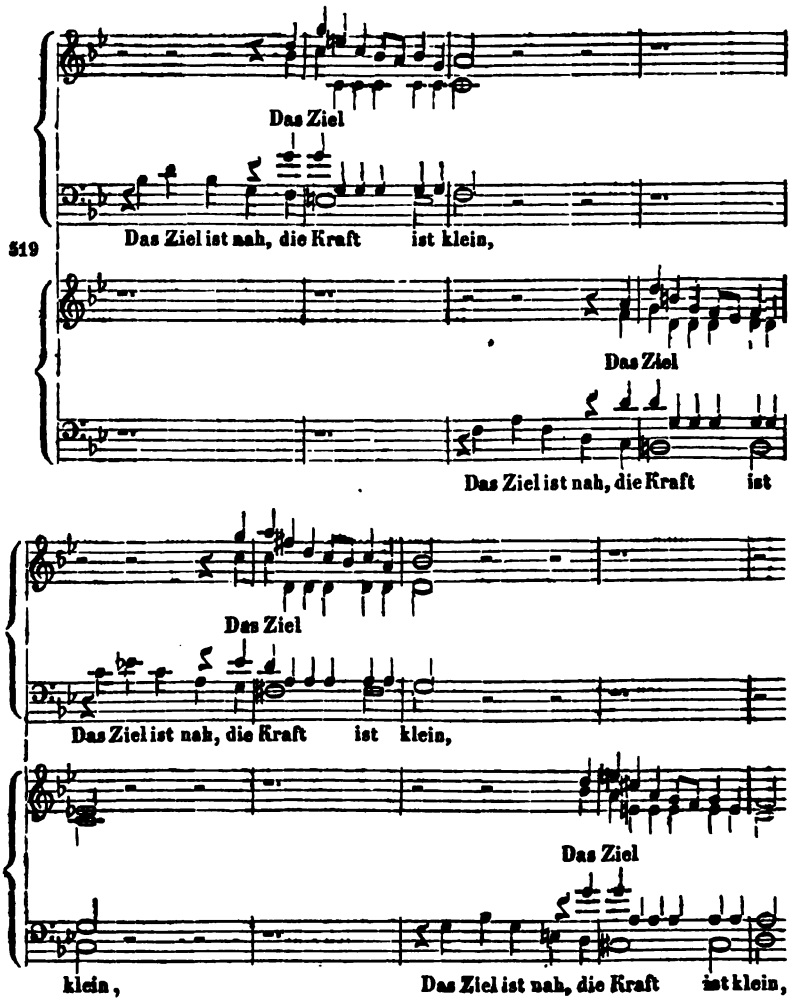

Hier war es um die energische Darstellung des Hauptgedankens zu thun. Viermal wird er vom Bass vorgetragen, eben so oft vom Diskant beantwortet und jedesmal mit einer frischen Stimme intonirt; der Bass tritt in seiner Kraft und männlichen Beredtsamkeit (vergl. S. 345) allein auf, der zartere Diskant, in seiner beweglichern und weiblich anmuthigen Weise, wird vom Schluss des Bassgesangs und

den — ganz untergeordneten — Mittelstimmen getragen; blos hierauf beschränkt sich der Gegensatz von Masse und Einzelstimme. Das ganze Gebilde war offenbar nur durch den Doppelchor darstellbar.

Soviel, um die eigenthümlichsten Gestaltungen des Doppelchors anzudeuten. Zu erschöpfen sind sie schon darum nicht, weil jedes neue Werk neue Gebilde bringen kann; auch würde eine erschöpfende oder möglichst erschöpfende Darstellung eher nachtheilig und hindernd als vortheilhaft sein, da sie der Erfindung mehr als nothwendig vorgriffe. Ohnedem kann und will die Lehre das Studium der Meisterwerke nicht überflüssig machen, sondern vielmehr auf dasselbe nach Kräften hinführen und vorbereiten. Unsre Liebe und unsre Bildung, beide können die stete, tiefste Durchdringung der Meisterwerke nimmer entbehren, ja ohne sie nicht wohl gedacht werden.

Dritter Abschnitt.

Die Formen des Doppelchors.

Haben wir im vorigen Abschnitt die Macht des Doppelchors angeschaut, in ihm eines der gewaltigsten Organe der Kunst erkannt: so ist doch eben in der Weise dieser Macht ein letzter Grund für sparsame, nicht nach Willkühr sondern nach innerer Nothwendigkeit zu treffende Anwendung (S. 501) gegeben. Die Massenwirkung (S. 503) bringt im Verhältniss zur Grösse der Masse auch Mangel an freier Beweglichkeit und Durcharbeitung, so wie Schwierigkeit der Auffassung mit sich. Die Ablösung eines Chors durch den andern (S. 507) halbirt die Kraft des ausführenden Personals und kann nicht ohne Bedenken lange fortgeführt werden; ähnlich verhält es sich mit allen dem Doppelchor eignen Gestaltungen. Man erkennt:

dass der Doppelchor den einzelnen Moment mit überwiegender Kraft darstellen kann, dass er aber eben desshalb um so schneller seine Aufgabe erfüllt, um so weniger das Bedürfniss und das Recht weiter Ausdehnung hat.

Niemand wird die Macht der in No. 517 bis 519 mitgetheilten Sätze verkennen, aber keinem derselben wird man eine breitere Ausführung wünschen oder ohne Verderbniss zufügen können.

Daher nun begreift sich, dass der Doppelchor sich auf die breitern Kompositionsformen, namentlich auf Choralfiguration und Fuge, in der Regel nicht einlässt; diese Formen würden in Anwendung auf ihn eine zu weite Ausdehnung erhalten müssen. In Bezug auf Fuge ist dies schon früher genügend besprochen worden. In Bezug auf Choralfiguration ist dem Verfasser nur der weiterhin zu besprechende Einleitungschor in die matthäische Passion als Ausnahme bekannt. Seb.

Bach hatte hier ein in höchster Feierlichkeit vorzugsweis doppelchörig angelegtes, weitumfassendes Werk einzuleiten und fand sowohl hierin, als schon im Text entscheidende Gründe zu seiner Form. Wo ihn aber nicht die Lage der Sache selbst nöthigte, ging er mit seinen Choralfigurationen stets vom Doppelchor auf Vierstimmigkeit zurück; so in demselben Werke mit dem den ersten Theil schliessenden Choral „O Mensch, bewein' dein' Sünde gross," so in der zweiten, bei No. 512 angeführten Motette. Auch die bei No. 507 angeführte Motette geht bei einer später eintretenden Choralfiguration auf den einfachen vierstimmigen Chor zurück.

So ist also vorzugsweise der Satz, oder eine Folge von Sätzen, motettenartig verbunden, die Form, die der Doppelchor annimmt; den Satz kann er in überlegner Fülle und Energie hinstellen und abthun, entweder sofort schliessend, oder nach befriedigendster Erledigung des ersten einen zweiten mit gleichem Nachdruck folgen lassend.

Wieviel solcher Sätze in einem Gusse folgen dürfen? — das lässt sich im Allgemeinen nicht bestimmen. Nur soviel ist gewiss, dass mit der Zahl der aneinandergereihten Sätze der Antheil und die Dauerkraft des Schaffenden wie des Hörenden von den vorangegangnen Sätzen durch die nachfolgenden abgezogen, zerstreut, endlich geschwächt und zersplittert wird, dass man sich also hier, bei der Gewichtigkeit des Organs und der Aufgaben, möglichst zu beschränken wohl thut. Die Bachschen Motetten haben zum Theil grosse Ausdehnung; man kann aber selbst von ihnen nicht sagen, dass ihr allerdings unschätzbarer Werth mit der Ausdehnung in gleichem Verhältniss stände; vielmehr dürfte eben einigen der beschränktern Sätze die höchste Vollendung zu Theil geworden sein. Unvergleichlich stehen dagegen die Doppelchöre der matthäischen Passion da, die fast alle auf den Raum weniger Takte, auf einen oder ein Paar Sätze beschränkt sind und in dieser Begränztheit eben die Kraft gefunden haben, die bedeutungsvollsten Momente der ewigen Geschichte in der ganzen Fülle ihres tiefen Inhalts hinzustellen.

Eben so wenig lässt sich im Allgemeinen vorausbestimmen, in welcher Wahl und Folge die Mittel, die der Doppelchor anbietet, zur Anwendung kommen sollen. In der Regel wird man mit dem Verein beider Massen, oder auch mit der Rückkehr zum einfachen Chor, als der einheits- und nachdrucksvollsten Verwendung des Ganzen, zu schliessen wünschen; gern wird man (S. 507) zu Anfang die Massen sondern, um so das Organ in seinen Hauptpartien klar auseinander zu setzen. Allein dergleichen Regeln oder Rathschläge müssen jederzeit der Anfoderung der jedesmaligen Aufgabe weichen, oder ergeben sich für den bis hierher Vorgedrungnen und Orientirten von selbst.

Vierter Abschnitt.

Der drei- und vierfache Chor.

Die Macht des Doppelchors beruhte im Wesentlichen darauf, dass ein Chor dem andern entgegengesetzt werden konnte. Hierzu sind also zwei Chöre erfoderlich. Wieviel gegen diesen Gewinn an Beweglichkeit, Formreichthum u. s. w. eingebüsst wird, haben wir gesehen.

Die Verknüpfung von drei und mehr Chören bringt keinen neuen wesentlichen Gewinn und häuft die Schwierigkeiten und Hindernisse, die wir schon bei dem Doppelchor anerkennen mussten. Zwölf, sechszehn reale (wesentlich verschiedne) Stimmen sind, zumal im Bereich der Singstimmen, nicht zu führen; und wenn sie zu führen wären, so würden sie vom Hörer nicht unterschieden werden können, mithin blos als volle Masse wirken. Hierzu genügt aber der Doppelchor (wenn nicht schon der einfache) vollkommen und lässt dabei doch die Weise der einzelnen Stimmen klarer durchklingen. Wir werden später (im vierten Theil des Lehrbuchs) gründlicher erfahren, dass im Orchester zwölf und mehr verschieden gebildete Stimmen miteinander zu guter Wirkung geführt werden können. Dies ist desshalb der Fall, weil derselbe Gedanke von verschiednen Instrumenten verschieden dargestellt werden muss und, wenn sich verschiedne Instrumente zu demselben Satze jedes in seiner Weise vereinen, man nicht das einzelne Instrument hören will und hört, sondern nur die Gesammtwirkung aller in ihrer Verschmelzung. Mit Singstimmen verhält es sich anders. Das Organ des Menschen, gewidmet der bestimmten sprachlichen Aeusserung, ist ein zu persönliches, zu geistvolles, als dass man seine Vermischung zu ununterscheidbarer Masse wohlgefällig empfände.

Aus diesen Gründen hat der drei- und vierfache Chor seit der höhern Ausbildung unsrer Kunst bei den Meistern keine Anwendung gefunden, ausser in solchen Gestaltungen, in denen zwar drei, vier unterschiedne Massen, nicht aber drei oder mehr vollständige Chöre auftreten. In dramatischen Scenen kann es bisweilen nothwendig werden, drei und mehr Massen gegeneinander zu führen; in den Opern Spontini's und Meierbeers sind dergleichen Kombinationen zu treffen. Allein dann wird einer oder werden mehrere der Chöre durch eine einzige Chorabtheilung oder Chorstimme vertreten, Tenöre und Bässe bilden z. B. einen oder zwei, Diskant und Alt einen oder zwei andre Chöre, die eine Partei wird von dem Chorbass, zwei andre werden von andern Männer- und den Frauenstimmen dargestellt, so dass bei dem Zusammentritt aller doch nur vier bis acht Stimmen zusammenwirken.

Merkenswerther für das Studium, als alle diese mehr von den Bedingungen der Scene abhängigen Kombinationen, ist der schon S. 515 erwähnte Einleitungschor der matthäischen Passion. Dieser Chor musste sowohl nach dem in Frage und Entgegnung auseinandertretenden Text,

Kommt ihr Töchter, helft mir klagen,
Sehet — „wen?“ — den Bräutigam,
Seht ihn — „wie?“ — als wie ein Lamm,
Sehet — „was?“ — seht die Geduld,
Seht — „wohin?“ — auf unsre Schuld
u. s. w.

als in Uebereinstimmung mit der ganzen Auffassung des Werkes sich als Doppelchor gestalten; zu beiden Chören tritt aber, von einem dritten Chor von Diskanten*) gesungen, der Choral „O Lamm Gottes, unschuldig.“ Hier war also ein dreifacher Chor nothwendig; aber in seiner Gesammtheit zählt er nur neun Stimmen und der Choral stärkt vielmehr in seinem gleichförmigen Einhergehritt die Ordnung und Haltung des Ganzen, als dass er sie stören könnte.

Dergleichen seltne und dann bei zweckmässiger Auffassung in sich selber vereinfachte und erleichterte Fälle ausgenommen, dürfen wir die Anwendung von drei- und vierfachen Chören als unangemessen, keinen wesentlichen Vortheil sondern entschiednen Verlust an der Rüstigkeit und Macht des einfachen und Doppelchors bringend, mithin als unkünstlerisch von uns weisen. Nur in der Periode der Niederländer, der altrömischen und venedischen Schule wurde die Kraft der Musik in solchen (und noch viel weiter gehenden**)) Aufthürmungen gesucht, die, wie schon S. 504 erwähnt, ersetzen sollten, was der Kunst an geistigern Mitteln und Bildung noch nicht zugewachsen war; die Hinterlassenschaft dieser Zeit — und in ihr auch die dreifachen und vierfachen Chöre — ist dann von historischen Kunstdilettanten in einem, seinem Ursprung nach löblichen liebevollen aber unerleuchteten Eifer überschätzt worden, kann jedoch die unbefangne Prüfung dessen, der mit dem Wesen unsrer Kunst vertraut ist, nicht von den absoluten Gesetzen, unter denen das Werk des Künstlers entsteht, abwendig machen, muss ihr vielmehr erfahrungsgemäss bestätigen, was umsichtige Erwägung schon im Voraus zu erkennen vermag. Mit der Anzahl der Stimmen und Chöre wächst die Schwierigkeit, die einzelnen Stimmen zu individualisiren, geht also die höchste

*) Es ist *Soprano ripieno* vorgeschrieben; die vielfache Besetzung dieser Stimme würde sich auch von selbst verstehen, da eine Solostimme nicht zwei Chöre und Orchester beherrschen könnte.

**) Dass man endlich auch eine pedantische Eitelkeit mit der (so wohlfeilen!) Kunst vielstimmigen Satzes getrieben, zeigen Versuche: für zwölf Chöre (scheinbar acht und vierzigstimmig!) zu setzen. Diesmal waren nicht Deutsche die Pedanten, sondern Italiener.

geistige Kraft der Chorkomposition (die polyphone) und — wie wir schon bei dem Doppelchor bemerken mussten — die Möglichkeit, die reichern Kunstformen vortheilhaft anzuwenden, mehr und mehr verloren. Aber auch die Massenkraft wird geschwächt, da die Zertheilung der Sänger in zwölf oder sechszehn Stimmen zu ungünstigen Lagen und Schritten zwingt und alles auf einander drückt, sowohl in Tiefe als Höhe.

Werfen wir, damit es nicht ganz an Belägen fehle, einen Blick auf ein dreichöriges (zwölfstimmiges) *Benedictus* von Joh. Gabrieli. Der erste Chor besteht aus drei Diskanten und Tenor, der zweite aus Diskant, Alt, Tenor und Bass, der dritte aus Tenor und drei Bässen.

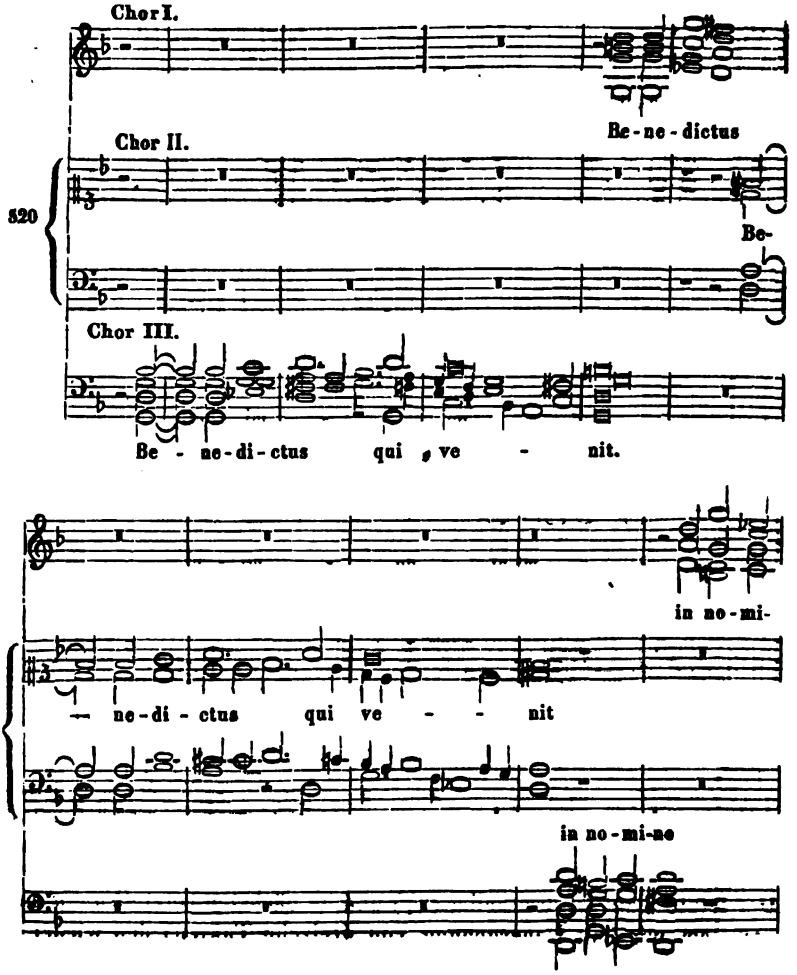

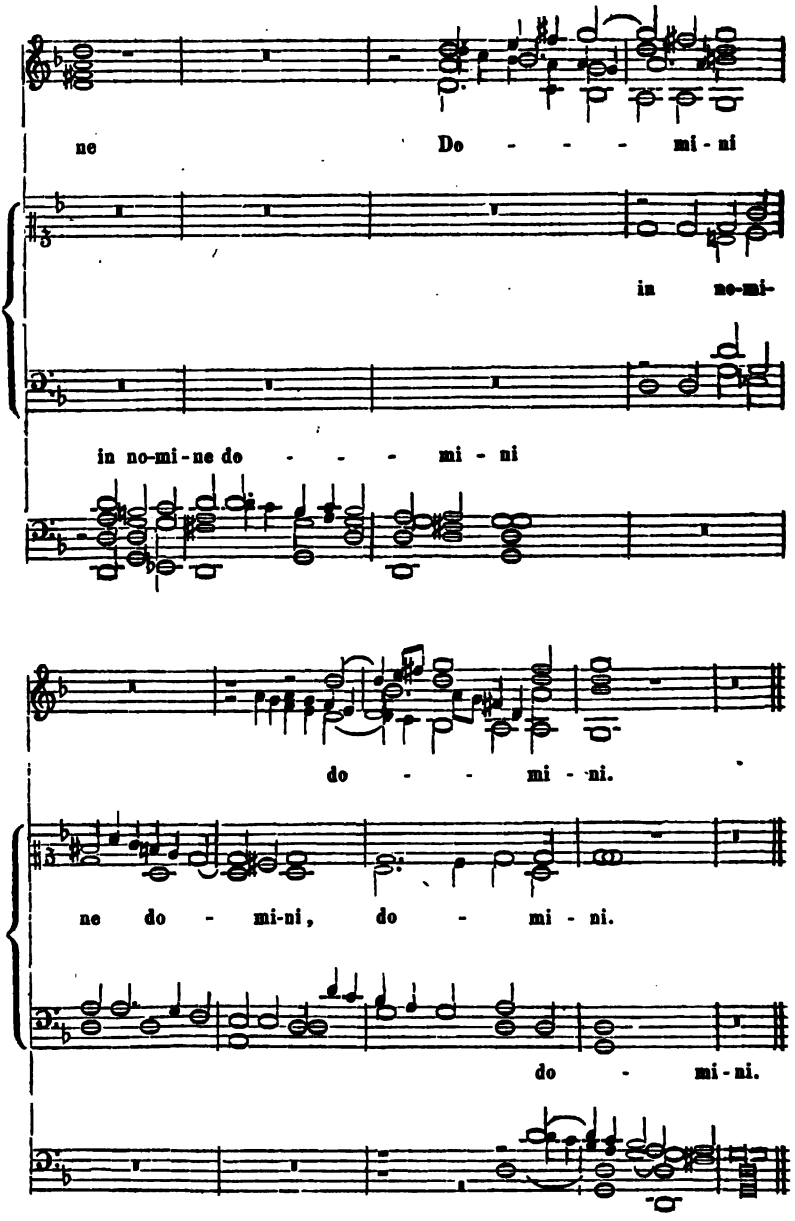

Der letzte Takt ist dreitheilig (3/1) und im nächsten setzt *Osanna* ein, von dem wir (mit Uebergehung von dreizehn Takten) den wieder in der ersten Taktart stehenden Schluss geben.

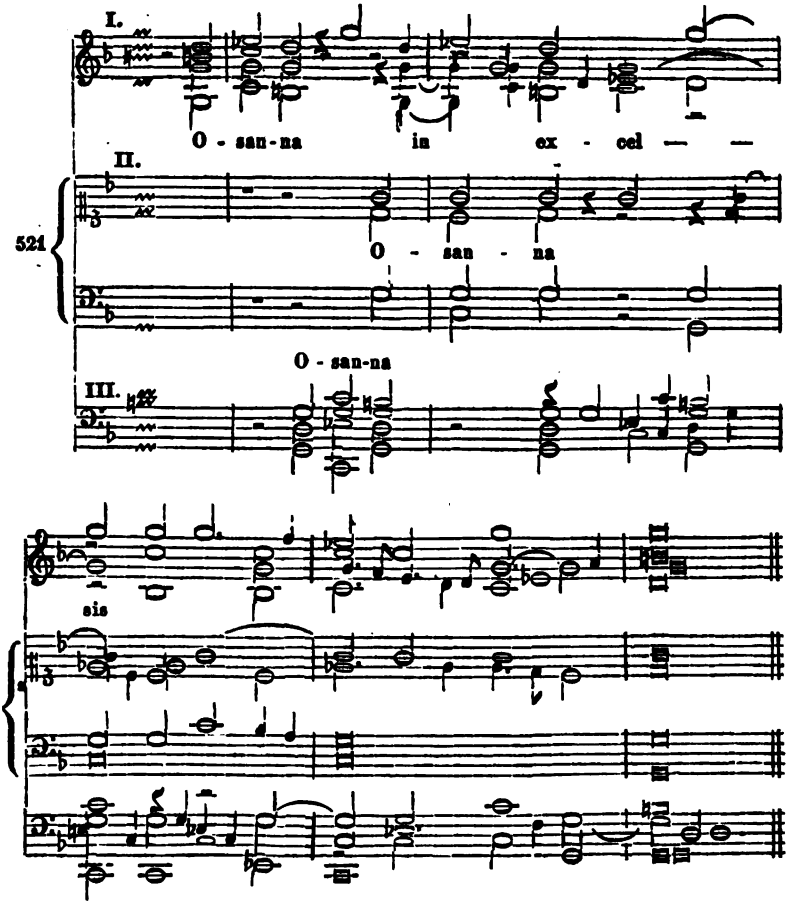

Dass diesem Satze besonders in seinem ersten Theil (No. 520) Feierlichkeit und Würde, — wenn auch nicht der treffende Ausdruck des in den Worten ausgesprochnen Gedankens, — inwohnt, dass der Wechsel des dämmerungstiefen dritten Chors mit dem hoch und hell hineinklingenden ersten überaus sinnig (man möchte sagen, wie ein *de profundis clamavi* und ein *osanna in excelsis*) anmuthsvoll und andächtig zugleich uns anspricht und der mittlere gemischte Chor wohlbedacht und wohlerwogen die Extreme der andern Chöre vermittelt: wem könnte das entgehen? Allein hierauf beschränkt sich — und muss sich beschränken der wesentliche Gehalt dieser und aller gleich angelegten Kompositionen. Die reiche Musikentfaltung, die Mannigfaltigkeit und Spannkraft der grössern Kunstformen, die durchdringende Individualisirung der Stimmen, der tiefe und durchgehende Einklang zwischen dem Gedanken des Textes und der Musik, zwischen dem Wort

und seiner Weise, daher endlich die karakteristische Gestaltung jeder einzelnen Komposition und ihre nothwendige und wesentliche Verschiedenheit von jeder andern: das alles war in solcher Konzeption*) nicht erreichbar. Was aber Wesentliches erreicht worden, würde sich mit beschränktern Mitteln, z. B. im achtstimmigen Satze (Takt 3 bis 5 bei A, Takt 9 und 10 bei B)

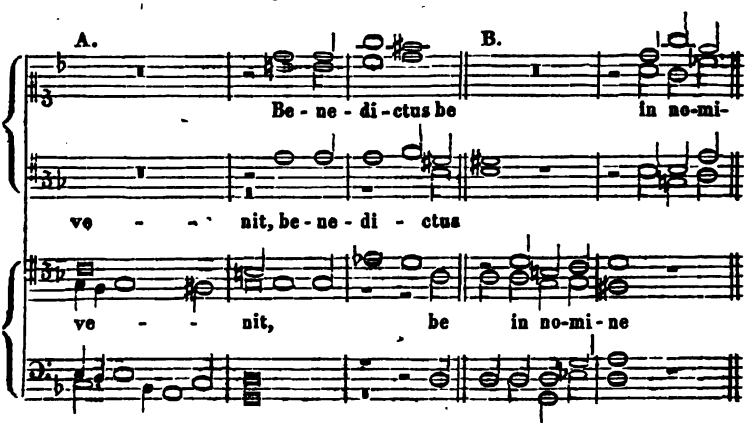

erreichen lassen (selbst ohne den Bass in die selten erreichbare Tiefe von C und D zu drängen) und damit die Möglichkeit einer reichern, freiern, individualisirten Gestaltung der Komposition gewonnen sein.

Es versteht sich von selbst, dass das hier Bemerkte bei dem vierfachen Chor noch in höherm Grade zutreffen muss. Das Werk eines sehr geschickten Meisters der neuern Zeit, Faschs sechszehn-

*) Es war überhaupt in jener Zeit, wo die Musik noch nicht freie Kunst war, sondern im Dienst der Kirche stand, weder erreichbar, noch konnte es nothwendig und begehrt sein. Diese einander ablösenden, in einander webenden Stimmmassen der zwei und drei Chöre liessen in einer höhern und schönern Sprache, als der gemeinen des Alltags, das Wort der Verkündung oder des Gebets vernehmen und stimmten so in die allgemeine Heiligung, die, zunächst von der Priesterschaft persönlich vertreten, das Grundelement des katholischen Gottesdienstes genannt werden darf. Hierzu war ein tiefes, auslegendes und ausdeutendes Eingehen auf das Wort weder nöthig, noch auch nur zulässig; erst der Protestantismus hat dem Volk das Wort (die Bibel) gegeben, eingedenk, dass das Volk ein priesterlich Volk sein solle. Daher war auch eine nähere Individualisirung der Stimmen, kurz alles damals nicht Gegebne, weder nöthig noch zulässig. Es soll also auch alles oben Angemerkte nicht ein Tadel der alten Weisen sein; wie unhistorisch und unkritisch wär' es, eine Zeit nach den Bedürfnissen und Begriffen einer andern zu richten! Fragt sich aber, was unsrer Zeit gebührt: so dürfen und müssen wir uns an den Zeugniss gebenden Werken der frühern Zeit zum Bewusstsein bringen, ob das Damalige noch ein Recht auf die Gegenwart hat. Nicht über die alten Meister und ihre Werke, sondern über unsre Aufgabe und Obliegenheit ist hier zu urtheilen gewesen. Dem Jünger darf keine Kunstperiode und Kunstrichtung fremd bleiben; aber keine darf seine Vernunft unter dem Glauben und Vorurtheil gefangen nehmen.

stimmige Messe, gebe uns als einzig nöthigen Belag den Schluss des Kyrie.

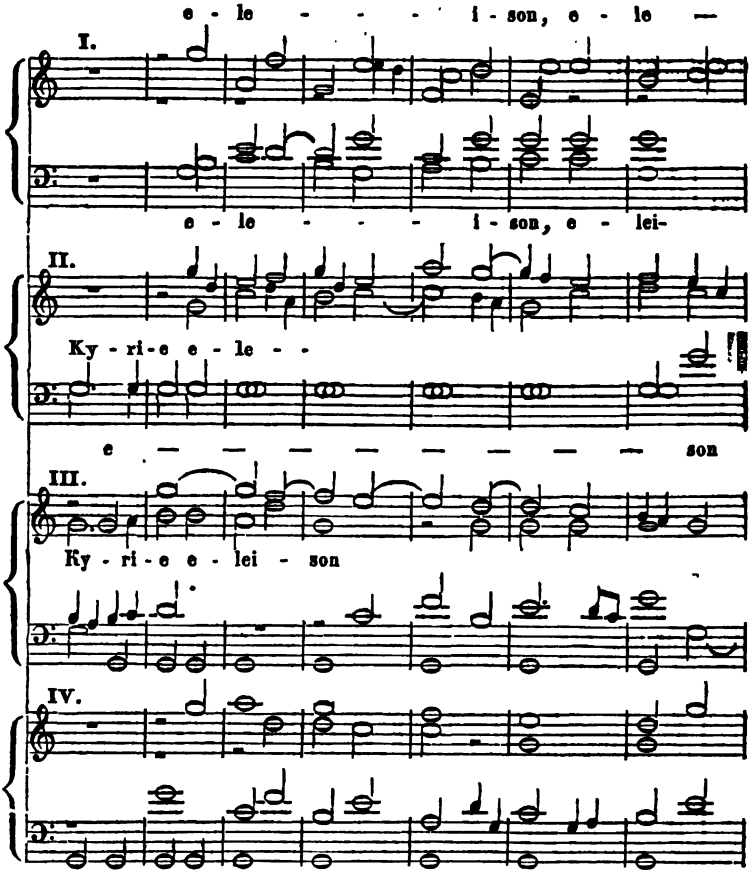

Fasch schrieb diese Messe, durch vierchörige Kompositionen von *Orazio Benevoli* zur Nacheiferung, zu dem Versuche, was die Kunstfertigkeit seiner Zeit (Ende des vorigen Jahrhunderts) in solchen Aufgaben der alten Meister vermöge, angeregt. Dass er technisch zu seinem Unternehmen wie irgend einer seiner Zeitgenossen gerüstet und befähigt war, hat er in diesem und andern Werken sattsam erwiesen. Dass sein Antrieb ein mehr äusserlicher (der Nacheiferung, Erprobung des Kunstgeschicks) war, als ein rein künstlerischer; dass ihm auch nicht die kirchliche Erhebung zu Hülfe kam, die die alten Meister im unmittelbaren Dienst der Kirche gekräftigt haben mag: kann hier unerwogen bei Seite bleiben. Nicht in all diesen Verhältnissen, sondern in der Natur der Aufgabe liegt das Bedenkliche ihrer

Lösung; nur dies zu erkennen, liegt uns ob, während eine Kritik des würdigen Tonsetzers weder unsre Pflicht noch uns ziemend ist, da es hier gar nicht auf seine Beurtheilung ankommt. Führen wir die sechszehn Stimmen auf ihren Tongehalt zürück, so erscheint etwa folgendes Resultat, —

524

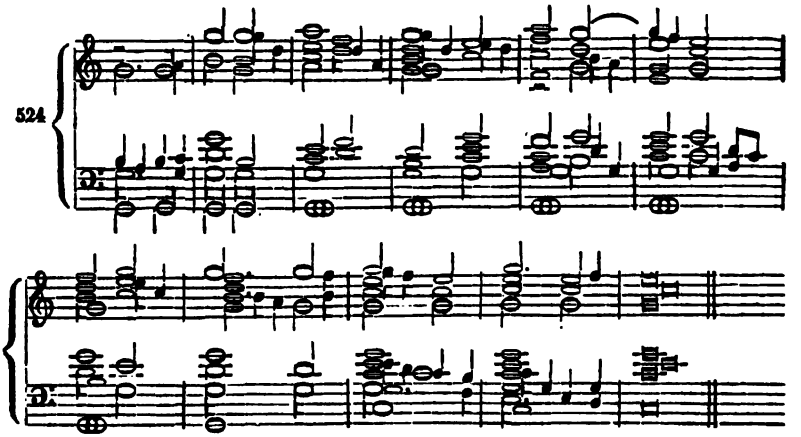

das aber die Verdopplungen der Töne und deren Ablösungen nicht genau und vollständig hat aufnehmen können. Wenn hier die Stimmen einander drücken und drängen und kreuzen, die Töne der einfachsten Akkordfolge, —

525

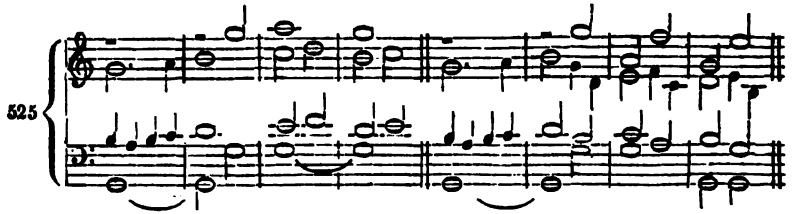

fast unkenntlich durcheinanderziehen, im fünften Takt wieder a, im siebenten und zehnten wieder g in die Oberstimme tritt, offenbar nur um für alle Soprane noch eine Tonstufe mehr zu erwerben: so ist das alles kein Vorwurf für den Komponisten, sondern nur ein Beweis für die Ungunst der Aufgabe. Und wie soll nun vollends der Hörer aus diesem Tongewimmel die einzelnen Stimmen, oder auch nur die eigenthümlicher geführten (z. B. den Diskant des ersten, den Tenor des vierten Chors) heraushören? — Bei alle dem ist aber der Satz nicht einmal sechszehnstimmig; die Bässe des zweiten und vierten Chors sind für eine Stimme zu achten, der des dritten schliesst sich ihnen bis auf zwei, der Tenor des zweiten Chors bis auf vier Takte an u. s. w. Auch das ist, wenn einmal die Aufgabe feststand, kein Vorwurf,

war vielmehr nothwendig oder doch vortheilhaft; jede neue Stimmabweichung hätte das Gewirr vermehrt.

So erscheint uns denn der Doppelchor — und zwar der achtstimmige — als eine Gränze für die Chorkomposition, die nur in seltnen Fällen und dann nicht mit vierstimmigen Chören zur Zwölf- oder gar Sechszehnstimmigkeit, sondern mit Chören, die insgesammt nicht über acht oder neun Stimmen hinausgehn, überschritten werden soll. Muss es aber doch geschehn, so bedarf es dazu keiner neuen Lehre, auch keiner besondern Vorübung. Die für den Doppelchor aufgefundnen Grundsätze und Anschauungen werden für die noch umfassendern Kombinationen eben sowohl genügen.

Fünfter Abschnitt.

Die Verbindung von Chor und Solo.

Zum vollständigen Beschluss der ganzen Lehre von der Chorkomposition, soweit sie hier zu geben, bedarf es nur noch weniger Bemerkungen über die Verbindung und Vermischung von Chor- und Sologesang. Meist findet sie in umfassendern und dann begleiteten Kompositionen statt; daher wird auch erst im vierten Theil des Lehrbuchs gründlicher von ihr zu reden sein. Doch kann auch im reinen Vokalsatz Solo und Chor verbunden werden; es muss daher wenigstens das Nächste schon hier Erwähnung finden.

Ein im Allgemeinen für Chorkomposition bestimmter Text kann einzelne Partien enthalten, die sich nur als die Aeusserung Einzelner fassen lassen, mithin Sologesang werden müssen. Hiermit ist also die Verbindung von Solo- und Chor bedingt.

Die Solosätze können nur einer einzigen, oder mehrern Solostimmen zuertheilt werden. In unbegleiteten Vokalsätzen wird man in der Regel das Letztere vorziehen müssen.

Sie können mit den Chorsätzen abwechseln, oder sich mit ihnen gleichzeitig verbinden.

Der erstere Fall kann zunächst im Chorliede eintreten. Es kann ein Vers mehr für Sologesang, der andre mehr für Chorgesang geeignet sein; dann wird entweder für beide dieselbe Weise benutzt, nur zuerst von den Solo- dann von den Chorstimmen vorzutragen. Oder es kann bei einem Solo vorzutragenden Liede der Schlusssatz (als sogenannter Refrain) vom Chor gesungen werden. Oder es kann nach einem Chorsatz ein neuer Satz für Solostimmen folgen und dann der Chorsatz wiederholt werden, so dass die zweite Rondoform —

HS.	SS.	HS.
Chor	Solo	Chor

heraustritt. Aehnlicher Kombinationen sind noch manche theils schon versucht, theils noch möglich. Wir werden deren später kennen lernen.

Der andre Fall, das gleichzeitige Wirken von Solo und Chor, ist, wenn nur eine Solostimme dem Chor gegenübertritt, so anzusehen, als diente der Chor der Solostimme nur zu einer mehr oder weniger eigenthümlich gestalteten und ausgebildeten Begleitung. Denn aus doppelten Gründen muss der Solostimme eine vorherrschende Stellung gegeben werden; einmal, weil sie als Organ einer einzelnen Person ein bestimmtes Individuum darstellt, das, gegenüber einer verbundnen Masse von Individuen vornehmliche Bedeutung behauptet; dann, weil nur in hervorgehobner Stellung eine einzelne Stimme sich der materiell überwiegenden Masse eines Chors gegenüber vernehmbar und geltend machen kann.

Wenn endlich mehrere Solostimmen dem Chor gegenüberstehen (wie wir unter andern in Haydns Oratorien und Beethovens grosser Messe sehen) so treten die Grundsätze vom Doppelchor ein; die Solostimmen stellen den einen Chor dar, der wirkliche Chor den andern. Auch hier muss aus den oben erwähnten Gründen durch Hervorhebung der Solostimmen und Unterordnung des Chors in den Momenten, wo beide gleichzeitig wirken, dafür gesorgt werden, dass die erstern vernehmbar und in der ihnen gebührenden Bedeutsamkeit hervortreten.

Einer Uebung kann es hierzu nicht bedürfen. Das Nähere kommt im vierten Theil des Lehrbuchs zur Sprache.

Anhang.

Erläuterungen und Zusätze

zum

dritten Theile.

A.

Zur ersten Abtheilung des sechsten Buches.

Zum ersten Abschnitt.

Seite 25.

So wenig sich die Unterscheidung zwischen geistigem und körperlichem Leben bis an die schärfste Gränzlinie durchsetzen lässt, vielmehr bei dem Aufsuchen der eigentlichen Gränzlinie nur die innerlichste, wunderbar in einander gewebte Einigung beider immer tiefer und als ein immer tieferes Räthsel erkannt wird: so wenig kann man im Kunstwerk eine wirkliche Scheidung des geistigen Inhalts von seiner sinnlichen Erscheinung durchsetzen. Beides ist da und für den Begriff und das Wesen der Kunst nothwendig. Forschung und Lehre sind zur Unterscheidung gedrungen, müssen aber immer wieder erfahren, dass jede Unterscheidung nur eine Abstraktion und Einseitigkeit, dass keine wirklich durchzusetzen ist.

Diese Betrachtung diene uns an dem oben bezeichneten Punkt der Lehre und noch vielen gleichartigen zur Erläuterung. Sie spreche aber auch dem Jünger die wichtige Lehre aus:

> er könne sein Werk und sich selber nur unter der Bedingung vollenden, dass er beide Seiten der Kunst umfasse und in ihrer wesentlich untrennbaren Einheit sich zu eigen mache.

In der That lassen sich die Unvollkommenheiten in den Uebungen der Jünger und in den Werken der Künstler grossentheils darauf zurückführen, dass eine der beiden Seiten nicht zur vollen Entwickelung, zu gleichem Recht mit der andern gekommen ist. Und wenn wir sogar an den hervorragendsten Künstlern, an solchen, die uns ewige Vorbilder und Muster sind, wenigstens in einzelnen Richtungen eine mangelhafte Entwickelung der einen oder der andern Seite gewahr werden: so muss uns, die wir nicht leicht gleiche, gewiss nicht überlegne Begabung in uns voraussetzen werden, solche Wahrnehmung ein Sporn sein, auf das Gewissenhafteste nach jeder Seite hin uns auszubilden und auszurüsten.

Zunächst in Bezug auf Klavierkomposition wird man (bei Jüngern und Künstlern) besonders zweierlei Abirrungen beobachten können.

Ein Theil bringt lobenswürdig, ja geistvoll Ersonnenes in einer Weise zur Ausführung, in der das Instrument nicht zur Beseelung

kommt, das Kunstwerk mehr Gedanke als Geistig-Sinnlich-Wirkendes, wahrhaft Lebendiges ist. Da ist eine Melodie, die uns innig ergreifen würde, — wenn nur das Klavier eine Klarinette, oder Geige oder Singstimme wäre; da ist eine Stimmverwebung, die vortrefflich wirken müsste, — wenn nur die Haltetöne fortklängen, jede der Stimmen wahrhaft verschmolzen werden könnte; — da soll ein kräftiger Gedanke stark schlagen, in Gegensatz treten zu einem zartern, — wenn nur die wenigen notirten Töne dazu auslangten!

Es ist nicht zu leugnen, dass selbst ein Theil der Mozartschen Klavierkompositionen eine solche Unzulänglichkeit in der Darstellungsweise an sich trägt. Einmal war das Instrument selber noch weit von seiner heutigen Vervollkommnung entfernt, ja, man möchte es fast ein anderes Instrument nennen. Das Hämmerwerk war leicht und schwach, die Saiten dünn, von geringer Schallkraft und leicht zu sprengen, daher musste das Spiel leicht, fein und fern von der Fülle und Kraft sein, die es mit Hülfe der spätern Vervollkommnung des Instruments zu seinem grossen Vortheil annahm. Dann war die Spielfertigkeit, deren es zu vollern und glänzendern, oder intensivern Darstellungen bedarf, noch nicht so weit ausgebildet und ausgebreitet, wie jetzt; Mozart selbst würde nach dieser Seite nicht mit unsern heutigen Virtuosen in die Schranken treten können, so weit er ihnen auch an geistiger Kraft überlegen wäre. Endlich aber ist Mozart in der Hast und vielfachen Bedrängtheit seines kurzen Lebens gar oft veranlasst gewesen, sich mehr nach dem Geschmack, nach den Fassungs- und Darstellungskräften der Zeitgenossen zu richten, als ihm selber für seine eigentlichen Intentionen recht und lieb war; er hat es oft genug gestanden und schmerzlich beklagt, dass er seinem Berufe nicht noch freier und reicher (er, der Ueberreiche!) leben könne. Und so gereicht uns die Begränzung eines der grössten Künstler aller Zeiten zur Mahnung, für unsre Vollendung umsichtig und rastlos eifrig Sorge zu tragen, damit wir wenigstens nicht durch eigne Versäumniss die Mängel vergrössern, die mindere Anlage und ungünstige Verhältnisse unsern Werken anheften.

Auf der andern Seite warnt uns die in unsern Tagen, wie schon früher mehrmals sichtbar werdende üppige Entfaltung der mechanischen und materialen oder sinnlichen Seite vor der entgegengesetzten Mangelhaftigkeit an dem Geistigen unsrer Konzeptionen. Dem Virtuosen, der sich mit soviel Energie und Zeitaufwand der technischen Uebung seines Instrumentes hingegeben hat, liegt es nahe, sich und seinen Anhängern für diesen Zweck neue Aufgaben, neue Siegs- und Ruhmesfelder zu bereiten; er geräth leicht dahin, selbst in freiern Kompositionsaufgaben unwillkührlich zu jenen glänzenden Tonmassen, in deren Besiegung die eigentliche That und der Ruhm seines Lebens

gelegen, zurückzukehren und so wird unvermerkt der freie Geist des Komponisten zum Diener seines Instruments. Es ist ein Irrthum, wenn man solche Umkehrung oder einseitige Ausartung des wichtigen Verhältnisses unsrer Zeit vorzugsweise beimessen will; die Erscheinung ist in allen Zeiten in den verschiedensten Fächern und Formen hervorgetreten und jetzt nur besonders in der Klaviermusik auffallend, weil eine Reihe wahrhaft bedeutender Virtuosentalente ihre Kunst der Ausübung zu einer zuvor nicht geahneten Höhe gesteigert haben.

Unstreitig sind auf diesem Wege dem Instrument ganz neue Wirkungen abgewonnen worden. Wir müssen dabei eines der eminentesten Virtuosen aller Zeiten, unsers Zeitgenossen Franz Liszt und seines Strebens gedenken, für die Erhebung des Instruments zu bisher unerreichbaren, mit allen Instrumenten des Orchesters wetteifernden Effekten; — er nennt sie: die Orchestration des Pianoforte, und hat sich dieser Aufgabe so ganz hingegeben, dass ihm zuletzt die Umsetzung fremder Kompositionen (Lieder u. s. w.) für sein Instrument und nach seiner Weise anziehender und wichtiger geworden, als eignes Schaffen. Dies ist ganz gewiss ein ruhm- und erfolgreiches Streben, eine Ausbildung und Durchgeistung des Instruments. Aber es hat sich als ein solches erwiesen, das auf Kosten des reichern und tiefern Geistesgehalts, ja unter Zurücksetzung der eignen Schöpfungskraft verfolgt worden; die Klaviermusik hat auf diesem Weg eine Reihe glänzender Phänomene gewonnen, aber den reichen ihr gebührenden Besitz der tiefsten, phantasievollsten, sinn- und kunstreich verfolgten und ausgebreiteten Ideenwelt hätte sie auf diesem Wege sich nicht angewinnen, sondern eher verscherzen können.

Dem jungen Komponisten wünschen und rathen wir ernstliche und dankbare Aufmerksamkeit für diese Studien und glücklichen Versuche zur Erweiterung des Materials, dabei aber diejenige Erweckung und Treue, die ihn über die Sphäre dieser doch stets gebundnen oder beschränkten Gebilde in das unbegränzte Geisterreich der Kunst hinübertrage, ihm jene Einheit des eignen Sinnes mit dem Organ und seinem Wesen erwerbe und erhalte, von der allein künstlerische Vollendung zu erwarten ist.

Uebrigens sei hier ein für allemal

gegen zweierlei Missverstehen

ernstlichst gewarnt.

Wenn wir hier an dem unsterblichen Mozart und anderwärts an andern seiner hohen Genossen irgend einen Punkt ihres Bildens als minder genügend bezeichnen: so erwäge man ja, dass keinem Menschen Vollkommenheit zu Theil wird und dass die Kunst viel zu umfassend und unergründlich ist, als dass sie das Erbtheil eines Einzigen, von einem Einzigen zu vollenden und zu erschöpfen sein könnte. Die

wahre Liebe und Verehrung verträgt sich nicht nur mit solcher Erkenntniss, sondern sie bewährt sich in ihr als eine tiefbegründete vor jener phantastischen, die ihren Gegenstand — vielleicht nur den allgerühmten Namen — umklammert, ohne zu wissen, was sie eigentlich an ihm hat.

Solche absichtliche und feige Blindheit würde übrigens Niemandem übler zu stehen kommen, als dem, der sich um seine und andrer Bildung gewissenhaft bemüht. Nicht der Name und Ruhm eines grossen Mannes, und nicht der Enthusiasmus, den er in uns erweckt hat, sind lehrreich und bildend, sondern die Einsicht in sein Wesen und Handeln, die aber nicht ohne Prüfung und Urtheil erreichbar ist. Jener Enthusiasmus könnte uns höchstens zu Nachahmern des bewunderten Vorgängers machen; es giebt aber in Wahrheit nichts Unnützeres und Unbefriedigenderes, als in der Kunst die Nachahmer. Nur Prüfung und Einsicht, die uns — in Liebe und Ehrfurcht geübt — an den Werken der Meister heranreifen lassen, sind die ächte Form der Dankbarkeit gegen jene; denn durch sie bringen ihre Werke aber- und abermals neue Frucht. Gott selbst hat seine Werke unserm Urtheil nicht entzogen.

Sodann, wenn an irgend einem Werk oder einer Reihe von Werken eine mangelhafte Seite hat erkannt werden müssen: meine man nicht, dass hier etwa durch Hinzuthun und Bessern noch nachgeholfen werden könne. Ein Kunstwerk tritt aus den Händen des Meisters als ein abgeschlossenes, für sich vollendetes Werk. Kaum dem Meister gelingt dann noch eine wahrhafte Verbesserung. Ein Dritter, — wohl gar aus späterer Zeit Zutretender ist in den geheimsten Tiefen seiner Individualität doch nur ein Fremder und die Kunstweise der neuern Zeit ist dem Werke der frühern fremd und störend. So unleugbar in Mozarts Zeit und einem Theil seiner Werke das Instrument und seine Behandlung noch nicht zu der spätern Vervollkommnung gediehen waren: so gewiss würde eine Umschreibung Mozartscher Komposition nach neuerer (z. B. Beethovenscher) Weise die Einheit des Werkes zerstören, mit dem Mozartischen Geist in Widerstreit gerathen. Denn wahrlich, er müsste nicht der wahre Künstler gewesen sein, wenn sich nicht sein Geist und seine Behandlung des Instruments auf das Innigste durchdrungen, wahrhaft indentifizirt hätten. So gebührte es Ihm und zu seiner Zeit; und eben aus dem Grunde gebührt uns in unsrer Zeit ein Andres.

B.

Zum dritten Abschnitte.

Seite 41.

Schon anderwärts (S. 500) ist auf die Richtung der Virtuosenkomposition in unsern und frühern Tagen hingedeutet worden, um auf die Begränzung und bedenkliche Seite der ganzen Tendenz eben sowohl, wie auf das wahrhaft Künstlerische und Treffliche, zu dem auch sie führen kann, aufmerksam zu machen und dem Kompositionsjünger auch als solchem (abgesehen von seiner Pflicht um die Ausbildung seines Spiels) das angelegentliche Studium der Werke dieser Richtung zu empfehlen. Dieses Studium wird nicht mehr Zeit kosten, als es uns zu lohnen vermag. Denn dem aufmerksamen und geübten Auge wird sich bald herausstellen, was in ganzen Reihen solcher Kompositionen, die alle aus einer bestimmten und leicht zu fassenden Richtung hervorgegangen sind, das Herkömmliche, Allen Gemeinsame und darum schnell Abzufertigende und, was in ihnen das Eigenthümliche und Vorzügliche ist. Mag uns selbst die Grundtendenz dieses Kunstzweiges als eine untergeordnete erscheinen: doch dürfen wir nicht übersehen, wie viel Vortreffliches — jetzt und früher — durch ausgezeichnete Talente hier geschehen ist.

Diese Erinnerung wird bei der Etüdenform frisch angeregt, weil eben diese Form von den neuern und neuesten Vertretern jener Tendenz vorzugsweise gepflegt worden ist. Indem sie Studien zur Ausarbeitung und höhern oder reichern Benutzung des Instruments unternahmen und mit einer oft staunenerregenden Energie und Geschicklichkeit durchsetzten, musste ihnen eben auch die Form der Etüde, wie wir sie theilweis (mit Ausschluss der grössern uns noch fremden Formen) kennen gelernt, als die angemessenste nahe treten.

Ein Theil dieser Arbeit widmet sich den untergeordnetern Aufgaben des methodischen Spielunterrichts; ein andrer Theil aber bringt, mehr in künstlerischer Weise, besondre durch ausserordentliche Schwierigkeit oder einen eigenthümlichen Reiz ausgezeichnete Ausdrucksformen zum Vorschein. Mit diesen letztern haben wir es hier zu thun.

In Kompositionen dieser Art treten zweierlei Tendenzen nebeneinander. Einmal soll eine künstlerische Wirkung hervorgebracht werden; dann aber soll irgend eine besonders eigenthümliche oder schwierige Figur (das Motiv der Etüde) durchgesetzt werden. Es ist daher natürlich, dass ein grosser — vielleicht der grösste Theil der hierher gehörigen Etüden sich der Liedform anschliesst, eine liedförmige Me-

lodie darstellt, begleitet oder durchdrungen von der als Motiv dienenden Figur. Dieser letztern gegenüber, — um ihr Spielraum zu geben, — muss die Melodie sich einfach gestalten, möchte auch ohnedem zu der tonreichen und bewegungsvollen Figuration einen Gegensatz bilden; daher ist es unbeschadet der Eigenthümlichkeit der Tonsetzer nicht anders möglich, als dass diese Melodien verschiedner Werke und Komponisten unter einander eine gewisse Aehnlichkeit haben. Nehme man diese Melodie von Henselt*).

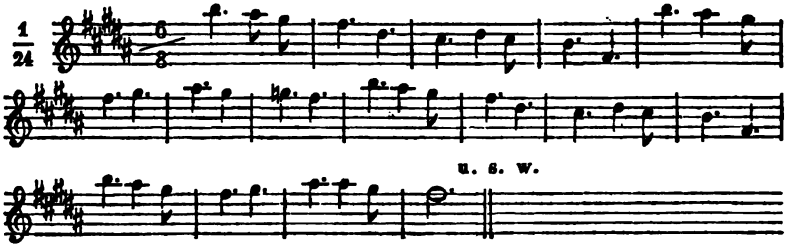

mit dieser von Döhler**) —

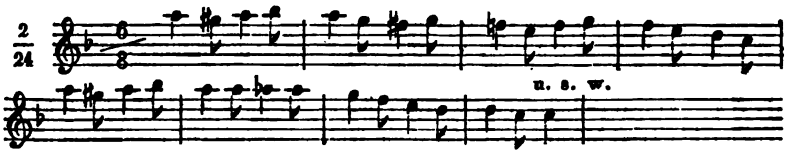

zusammen, oder vergleiche einige von den weiter unten angeführten Kantilenen mit einander: so wird man bei aller Abweichung in den einzelnen Wendungen die innere Verwandtschaft erkennen, die durchaus nicht auf ein Plagiat des einen oder andern Tonsetzers, oder auf Mangel an Originalität (die vielmehr einem Liszt und Andern im hohen Grade eigen) zu deuten ist, sondern, wie gesagt, aus der Gleichheit der Aufgabe und ihrer Bedingungen folgt.

Dasselbe wiederholt sich in der Form der Bearbeitung. Soll der Armuth an Schallkraft und Klangreiz, die das Pianoforte im Vergleich zu andern Organen (S. 18) hat, abgeholfen werden: so müssen weite und tonvolle Arpeggien, schnell und rauschend oder säuselnd vorübergeführte Tonmassen stets als das beste Mittel erscheinen, folglich die Komponisten in dieser oder jener Weise zu ihnen greifen und wiederum einander im Wesentlichen, wenn auch nicht im Einzelnen, ähnlich werden. Ein Blick auf eine Reihe von hierhergehörigen (liedmässigen) Etüden bestätigt dies. In der schon mit gebührender Achtung erwähnten *Méthode des méthodes* tritt z. B. der sinnige Moscheles zuerst (Seite 2) mit dieser Form,

*) Andante et Etüde, Op. 3, Schlesinger in Berlin.

**) Aus der inhaltreichen Klavierschule (*Méthode des méthodes*) von I. Moscheles und Fétis, die unserm Zweck mit einer Auswahl interessanter Etüden der ausgezeichnetsten Virtuosen unsrer Zeit glücklich zu Statten kommt.

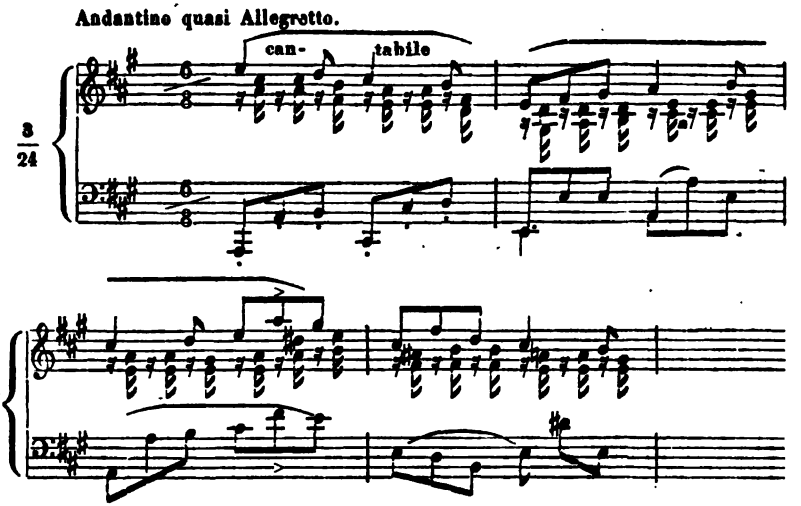

auf; ihm folgt — mit dieser Melodie —

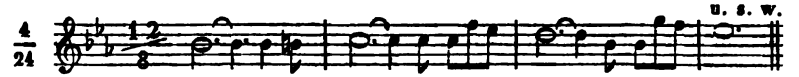

mit glänzender oder luftiger Darstellung Seite 13 Thalberg,

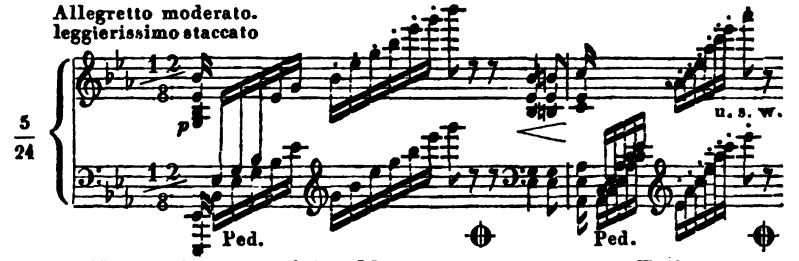

ferner Mendelssohn Seite 22 (nach einer kurzen Einleitung in gleicher Figur)

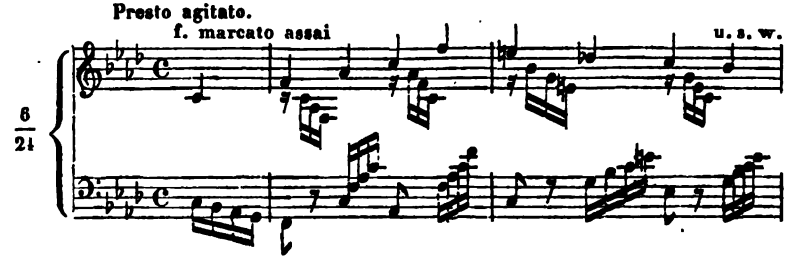

sodann Seite 28 Rosenhain, in der Figur einigermassen der von Moscheles (3/24) nahekommend, ohne dass man einem von beiden eine Entlehnung beimessen könnte, —

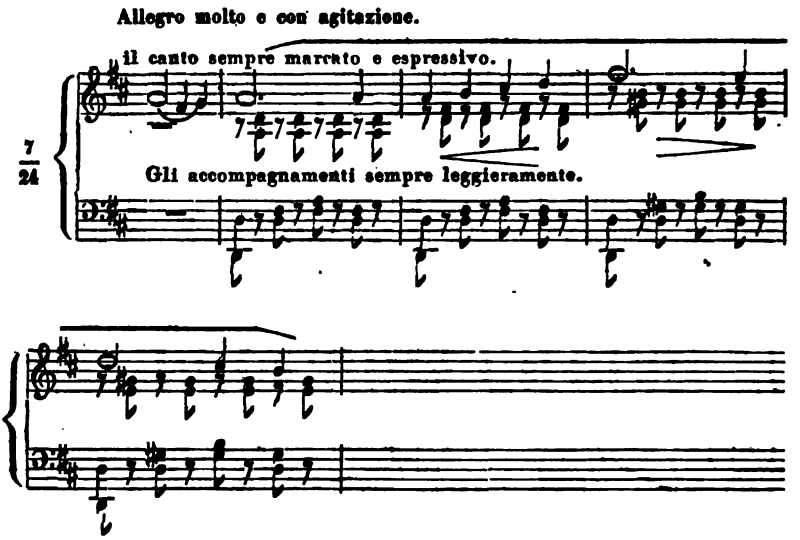

ferner Döhler (mit der zuvor, No. $^2/_{24}$ angeführten Melodie) Seite 30,

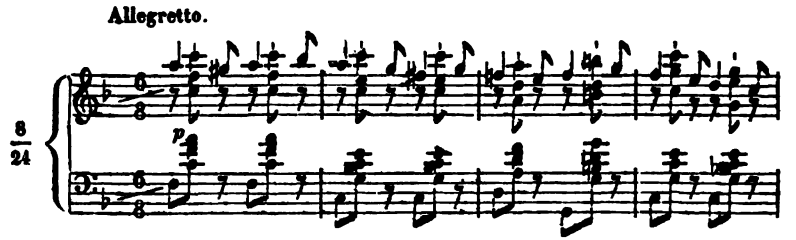

hierauf Seite 46 Henselt (man denke sich das Begleitungsmotiv zuvor zwei Takte lang, wie hier im ersten Takt, als Einleitung ausgeführt) in dieser Weise, in Gesdur, $^6/_8$ Takt, —

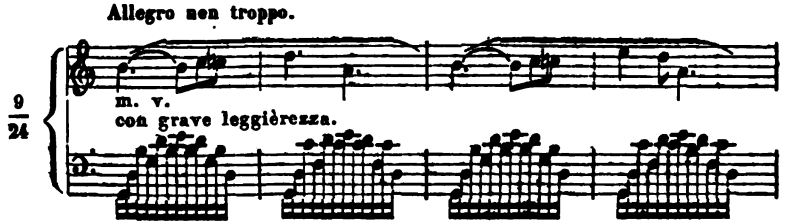

endlich Amédée Méreaux mit seiner Cismoll-Etüde (er bezeichnet sie als Elegie) in dieser Weise.

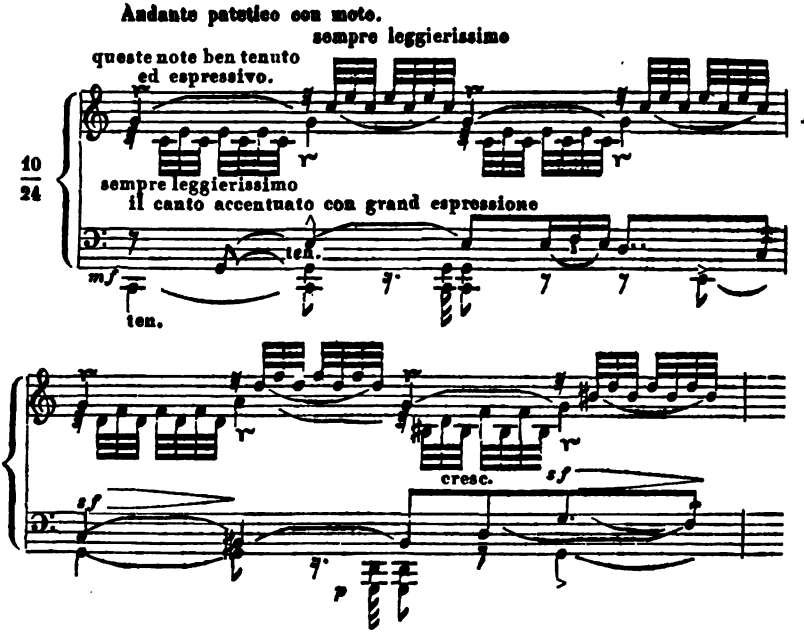

Nehmen wir hierzu noch die Begleitungsmotive der in No. 1/24 angeführten Etüde von Henselt, in Hdur

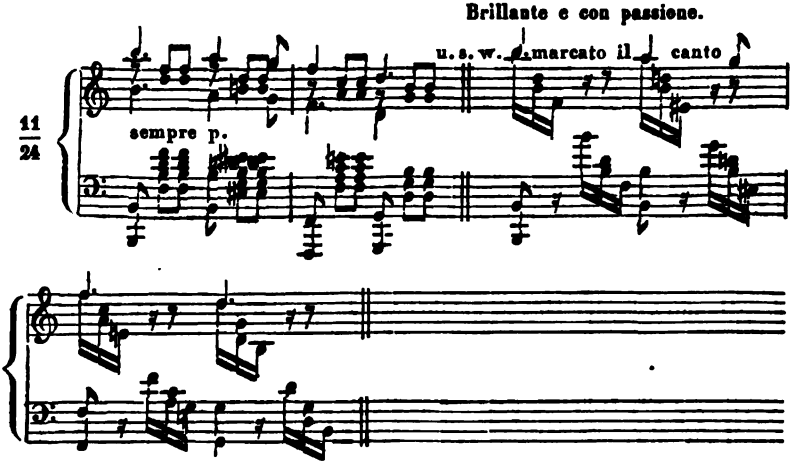

und erwägen wir, dass in der That nur ausgezeichnete Virtuosen mit ihren Etüden hier angeführt sind: so dürfte wohl das oben Ausgesprochne hinlänglich nachgewiesen erscheinen. Ungeachtet einzelner Aehnlichkeiten sind diese Arbeiten im Aeussern verschieden genug; allen oder doch der Mehrzahl wird man eine eigenthümliche und ef-

fektvolle Haltung nicht absprechen können. Aber bei aller äussern Verschiedenheit wird sich eben so wenig die innre Gleichheit aller verleugnen lassen: eine Melodie, die leicht sentimental wird, da in ihr allein das Empfindungselement des Ganzen zur Aussprache kommt, — eine Begleitung, die sich, wie eigen und effektvoll man sie auch gestalte, fast gar nicht anders als in lebhafter Bewegung und auf der Basis harmonischer Figuration oder geradezu arpeggienmässig darstellen kann.

Es kommt aus dem Gesichtspunkte des Komponisten noch Eines in Betracht. Da ein solches Begleitungsmotiv, um klangvoll und seiner Aufgabe gemäss zu sein, vieler schnellfolgender Töne und eines weiten Spielraums bedarf, so ist eine wechselvolle Durchführung (aus einer Stimme in die andre) nicht wohl ausführbar, sondern die Konstruktion des Ganzen bleibt in der Hauptsache dieselbe. So finden wir die Mehrzahl der oben angeführten Etüden in der Weise, wie sie begonnen, zu Ende geführt; das Thalbergsche Motiv z. B. (No. $^{5}/_{24}$) wird zwanzig und einigemal unverändert wiederholt, worauf es mit einer Bereicherung seiner zweiten Hälfte weiter fortgeht; jedes der Henseltschen Motive (No. $^{11}/_{24}$) so auch das erste Döhlersche (No. $^{9}/_{24}$) und ein ihm nachfolgendes zweites, das wir hier nachtragen, —

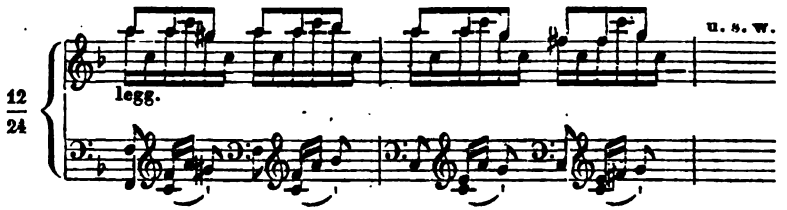

wird ungefähr eben so weit konsequent durchgeführt. Nur die Melodiestellung ist in den verschiednen Kompositionen eine andre. Liszt liebt es, sie in den Tenor zu legen, — nur in eine höhere und affektvollere Region, als oben in No. $^{10}/_{24}$ Méreaux; Thalberg setzt sie wohl auch einmal so durch, dass sie in der Mitte von Arpeggien von den Daumen beider Hände geführt wird, ungefähr in dieser Weise, —

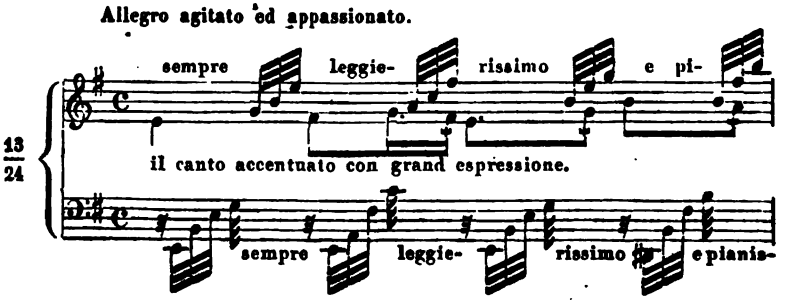

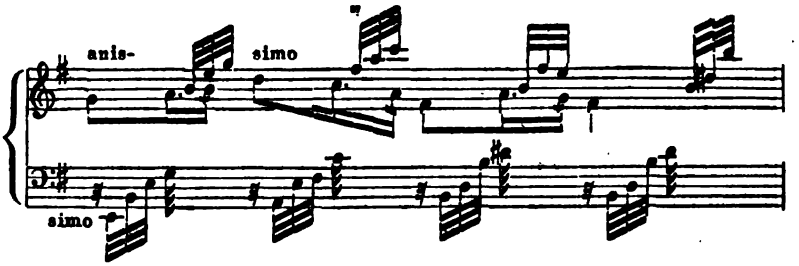

während in der Moscheleschen Etüde No. $^3/_{24}$ die Melodie aus der Oberstimme untertaucht, zur Mittel- und dann wieder zur Oberstimme wird. So geschieht auch hier von den Tonsetzern, was nur irgend die Form gestattet; aber es zeigt sich auch hier wieder die Beschränktheit der letztern, die um so empfindlicher auffällt, da sie von Anfang an mit einer gewissen Prätension auftritt, mit einer Fülle, Beweglichkeit, Leidenschaftlichkeit, die meistens nicht sowohl im Sinn als in der formellen Aufgabe der Komposition liegen, daher auch nicht sowohl die Seele, als die Bewunderung des Hörers durch die immense Spielfertigkeit des Ausübenden erregen.

Diese letztere nun, die ausserordentliche Kunst so vieler Virtuosen und der unerschrockne Eifer so vieler ihnen Nachstrebender hat die Etüde unter uns zu einer fast schrankenlosen Beliebtheit und Verbreitung gefördert. Dass sie aus dem Gesichtspunkte des Komponisten nur eine der untergeordneten Aufgaben ist, leuchtet wohl ein; der höher Strebende wird sich daher auch durch die Gunst des Tages nicht an sie fesseln lassen. Dabei wollen wir uns aber vor einem falsch verstandnen Rigorismus bewahren und so wenig ihr die gebührende Beachtung und Durchübung, als den talentvollen Bearbeitern (deren oben nur wenige genannt werden konnten) die wohlerworbene Schätzung und Erkenntlichkeit entziehen. Wie viel Eifer und Talent ein Liszt und andre in solchen Formen zur Erhebung des Instruments erfolgreich aufgewendet haben, ist oft staunenvoller Bewunderung werth.

C.

Zum sechsten Abschnitte.

Seite 72.

Schon die allgemeine Uebersicht und die wenigen Andeutungen, die uns der Raum gestattet, machen zur Genüge auf den Reichthum

und damit auf die Wichtigkeit der Variationenform aufmerksam. In der That ist auch diese Form seit einem Jahrhundert wohl am fleissigsten angebaut worden. Wenn sie aber dann in den Jahrzehnten von Mozart auf Beethoven und unsre Tage gar oft auf das Seichteste behandelt und gemissbraucht, ja sogar hierdurch bei ernstern Kunstfreunden hin und wieder in eine Art von Verruf gekommen ist: so soll uns das nicht irre machen an ihr; wir werden zwischen ihrem Reichthum und der Armuth so manches Bearbeiters zu unterscheiden wissen. Steht doch neben manchem Schwächern, mit den herkömmlichen Bravour- oder Unterhaltungsvariationen ein Beethoven, der dieser Form die tiefsten Entwickelungen verdankt, viele andre Meister von Bach und Haydn bis auf unsre Zeit nicht zu gedenken.

Hier ist nun zur letzten Bestärkung unsrer Anschauung vom Reichthum der Form eines der merkwürdigsten und lehrreichsten Erzeugnisse derselben zur Sprache zu bringen, dessen wohlüberlegtes Studium jedem Strebenden zur Pflicht gemacht wird. Es sind die schon erwähnten

33 Veränderungen über einen Walzer (von A. Diabelli) von Beethoven *).

Doch mögen wir nicht ohne eine Vorerinnerung an das Werk gehen.

Beethoven unternahm **) diese Komposition im Jahr 1823, nach den ersten acht Symphonien, den Sonaten Op. 110, 111 u. s. w. und vor der neunten Symphonie, also auf dem Gipfel seines Wirkens. Wie er sich in seine Arbeit vertieft hat, ist schon vorweg an der Ueberschreitung seines Auftrags und der für die gewöhnliche Bestimmung von Variationen räthlichen Gränzen zu erkennen; es sollten sechs oder sieben Variationen werden und wurden drei und dreissig.

Dies bestimmt sogleich den Standpunkt des Werkes. Es kann schon dem Umfang nach nicht zur künstlerischen Produktion als ein wesentlich zusammengehöriges Ganzes dienen, ist auch in dieser Ausdehnung, mit seiner langen Reihe einander zum Theil fremdartiger Gestaltungen nicht als künstlerischer Ausdruck einer Stimmung, fortschreitenden Gemüthsbewegung oder Reihe künstlerisch zu einander gehöriger Vorstellungen aufzufassen. Von einem gewöhnlichen Kunstgenuss kann also hier nicht die Rede sein.

Vielmehr hat der Meister in freier Lust des Bildens seine Kraft an diesem Thema versucht; und zwar seine längst überlegne und nun vollreife Kraft. Es ist in seiner Weise ein Werk geworden, wie Seb. Bachs Kunst der Fuge ***) in der ihrigen.

---

*) Op. 120. Wien bei A. Diabelli.

**) Vergl. die Biographie Beethovens von Schindler, S. 133. Der Verf. erscheint in seinem Umgang mit Beethoven hier genau unterrichtet.

***) Th. II, S. 225 des Lehrbuchs.

Natürlich hat aber der neuere Meister so wenig wie der ältere unternehmen mögen, sein Thema zu erschöpfen; wir wissen längst, dass jedes Thema unerschöpflich ist. Er hat vielmehr, wie sein erhabner Vorfahr das Eigenthümlichste und Bedeutsamste hervorgehoben und damit Denksteine seiner schöpferischen Thätigkeit, aber allerdings auch Marksteine gesetzt; denn noch ist Niemand in diesem Gebiete weiter, — oder nur bis zu der von Beethoven gesetzten Gränze vorgedrungen.

Hieraus begreift sich vor allem, dass uns hier manche Gestaltung im Einzelnen oder Grössern erwartet, die uns fremd, ja widerspruchvoll und entfremdend entgegensteht. Mehr wie irgendwo hat sich der tiefsinnige Meister in düstere, geheimnissvolle Labyrinte von Klängen und Tongängen verloren, in die wir ihm vielleicht nicht immer folgen können oder mögen. Dergleichen finden wir in der zweiten Variation und anderwärts. Dagegen treten andre Variationen, z. B. No. 24, 29, 31, 1, 14, 10, 13 in einer Schönheit, Tiefe der Empfindung, Originalität und Frische der Führung entgegen, dass man sie neben die liebsten Schöpfungen des Meisters stellen muss; und kaum eine einzige Variation findet sich des Geistes leer oder unwürdig, den wir als den Vollender der Instrumentalmusik bis auf diesen Tag verehren und lieben.

So ist aber nun dieses Werk eines der belehrendsten für den edel und eifrig emporringenden Jünger geworden. Nicht den Irrgängen des einsamen, oft ganz in sich versunknen Meisters haben wir nachzuspüren; in aller ihm schuldigen Ehrfurcht lassen wir schweigend auf sich beruhen, was wir uns noch nicht (vielleicht auch nie) aneignen können. Aber nachfolgen wollen wir ihm auf den Wegen, auf denen sich die künstlerische Schöpferkraft entfaltet und steigert.

Hier sei nun mit Ausschluss alles Weitern auf die Energie des Blicks aufmerksam gemacht, mit der der Meister seine Motive findet; und auf die Gewalt der Vertiefung und Umsicht, mit der er sie durchsetzt. Jeder Punkt, auf den er hinschaut, wird ihm lebendig, Gestalt, Erzeuger neuer Gestalten. —

Wir haben in No. 37 den ersten Abschnitt des Themas gesehen und erfahren, in welcher Weise er sich wiederholt und im zweiten Theil weiter wirkt. Hier knüpft Beethoven natürlich seine Variationen an.

Zuerst bemerkt er, dass der Anfangs-Akkord festgehalten wird, und zwar in den Oberstimmen, während der Bass (wenn auch nur zuletzt) sich abwärts bewegt. Diese oberflächliche Bemerkung belebt sich ihm, indem er Gewicht auf den Akkord legt. So beginnt seine erste Variation.

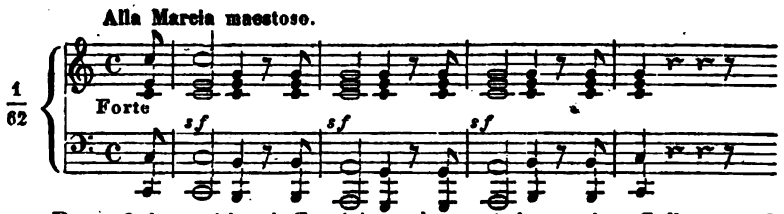

Da auf den Akkord Gewicht gelegt wird, er dem Selbstgefühl des Meisters schon genügt, so theilt sich das Nachdrückliche dieses Setzens dem ganzen Satze, zunächst dem Rhythmus mit und der Bass, das hohle Wesen des Themas aufgebend, zieht stolz und festlich unter dem Akkorde seine Bahn. Hiermit aber ist nun zu dem Gegebnen (dem stetigen Akkorde) ein Neues gekommen, und so theilt der Bass seinen feierlich festen Einherschritt bald auch dem ganzen Satze mit, —

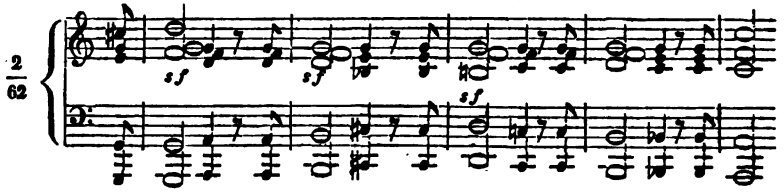

der in einer Konsequenz und steigenden Macht und Stattlichkeit hinzieht, dass wir ihm in diesem Sinne keinen zweiten zur Seite zu stellen wüssten.

Dieser Gedanke zieht später einen andern, obwohl dem Sinne nach ganz abweichenden nach sich; es ist in der zehnten Variation. Auch hier halten die Oberstimmen den Akkord fest und der Bass entfernt sich von ihm; aber dieser Bassgang ist ein leichter und flüchtiger, regt auch den Akkord zu flüchtig-leichter Figuration an.

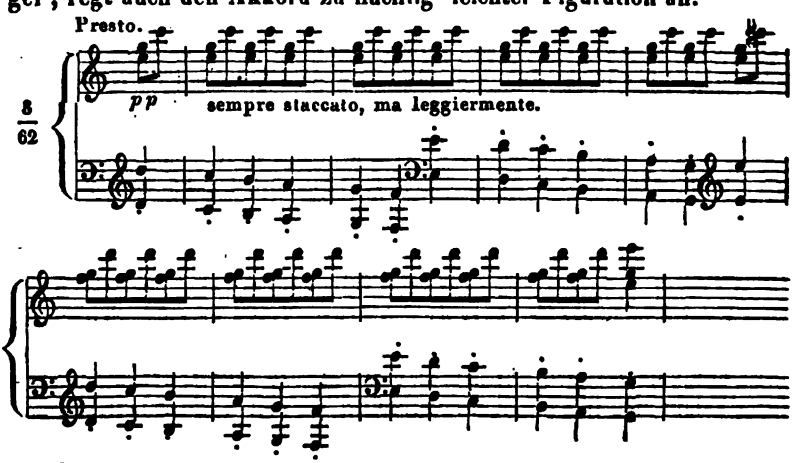

Hiermit ist der Karakter des ganzen Tonstücks gegeben, das im luftigsten, geistreichsten Humor den einen Grundzug von allen Seiten wendet zum artigsten Gewinn. Bei der Leichtigkeit des Motivs darf es nämlich nicht durch Wiederholung geschwächt und eben so wenig, ohne die Einheit und Leichtigkeit des Ganzen einzubüssen, aufgegeben werden. So wird also bei der Wiederholung des Theiles vorerst das Bewegungsmotiv in die Oberstimmen und das stationäre in den Bass gelegt, der ganz lustig und muthwillig jene herbeitrommelt.

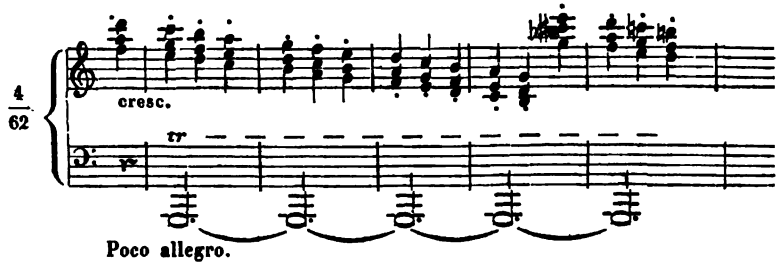

Im zweiten Theil und seiner Wiederholung kehren beide Formen wieder, aber die Gänge gehen aufwärts. — Man bemerke, wie angemessen für die Bassgänge blosse Oktaven, für die klangärmern Oberstimmen volle Akkorde, für den Haltemoment in den Oberstimmen figurirte Akkorde, im Bass ein fortmurmelnder und rollender Triller ist. Beiläufig bietet die Variation dem geübten und sinnvollen Spieler eine so reizvolle Aufgabe, wie sie in gleich kleinem Raume sich selten finden wird.

Hier haben wir schon den Haltemoment (wenn auch nur in einen einzigen Ton zurückgedrängt) abwechselnd in den Ober- und Unterstimmen gefunden. In der zweiten Variation soll der aushaltende Akkord vollständig in die Unterstimmen. — Aber dann begehren die Oberstimmen ihrer eigentlichen Natur nach (Th. I, S. 283) Melodie, und zwar eine inhaltvollere, als die Bassgänge in den vorigen Variationen; auch darf die Tonmasse in den Unterstimmen nicht lästig werden. Dies führt zu folgendem Motiv in der zweiten Variation;

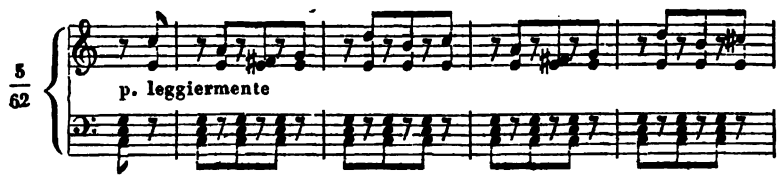

das wühlig weiche Tonspiel, später noch durch eigne rhythmische Umwechselungen —

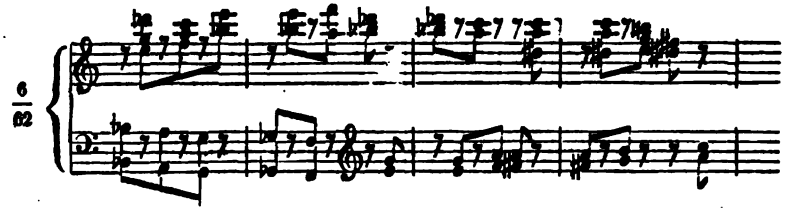

aufgeregt, treibt sich allerdings bis in ein Ineinanderklingen, das vielleicht nie wieder seine Veranlassung finden wird.

Andre Variationen, die demselben Motiv (dem blossen Festhalten des ersten Akkordes) entspringen, z. B. die achte, in der der Bass aus den ersten melodischen Motiven des Themas (h-c im Diskant, c-g im Bass) eine neue Figur bildet,

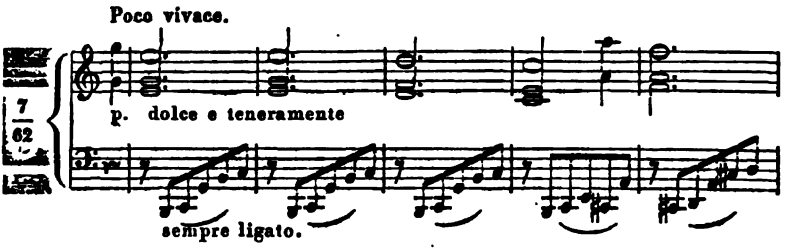

die fünfundzwanzigste von ähnlicher Tendenz, die neunzehnte, in der der feststehende Akkord imitatorisch figurirt wird, die sechs- und siebenundzwanzigste, die ebenfalls den Akkord harmonisch figuriren, übergeben wir des Raumes wegen. Noch einmal wird die blosse Vorstellung des Festhaltens auf das Geistreichste und Karakteristischte in der dreizehnten Variation benutzt. Der Akkord — aber ein fremder — wird hastig und heftig angeschlagen, findet aber keinen rechten Fortgang, sondern nur einen unsichern Nachhall; in gleicher Weise wird in den rechten Ton eingelenkt;

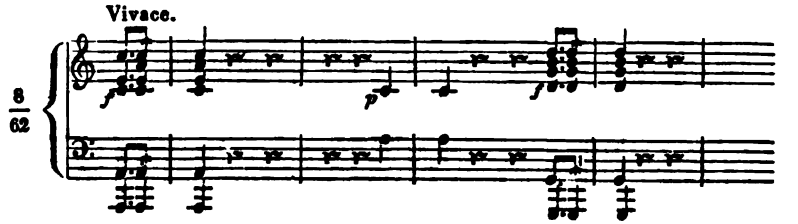

wie eigenthümlich und kühn diese einfachen Elemente sich weiter ausbilden, liesse sich nur dem vollständigen Original gegenüber sagen und bewundern. — Und gleich die folgende Variation gewinnt demselben Stoff eine neue Kombination ab,

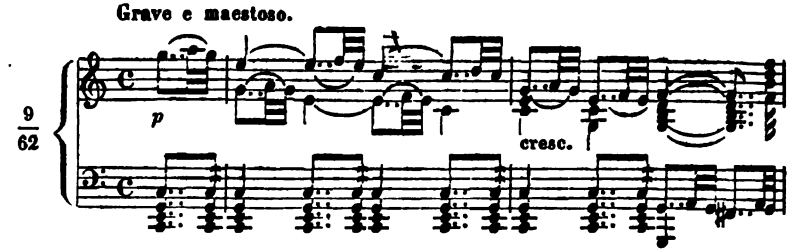

in glücklichster Abweichung von der allgemeinen Regel über Stimmlage (Th. I, S. 126) dem Instrument eine eigenthümliche Klangweise zu tiefsinniger Verwendung abgewinnend.

Das Thema schlägt, wie wir in No. 37 gesehen, zuerst auf den Ton c. Diese geringe Wahrnehmung, mit Energie festgehalten, giebt das Hauptmotiv der einundzwanzigsten Variation.

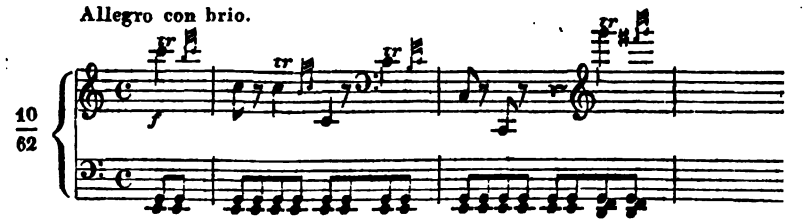

Aber dieser Schlag geschieht nicht, wie hier, in der Oktave, sondern es ist vielmehr folgendes — in der neunten Variation in Moll durchgeführte Motiv,

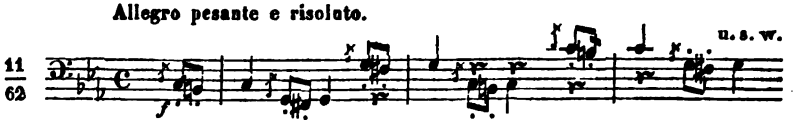

das in den Hauptton führt. Die Quintessenz dieses Motivs ist h - c; daraus geht in Energie und Konsequenz die sechste Variation

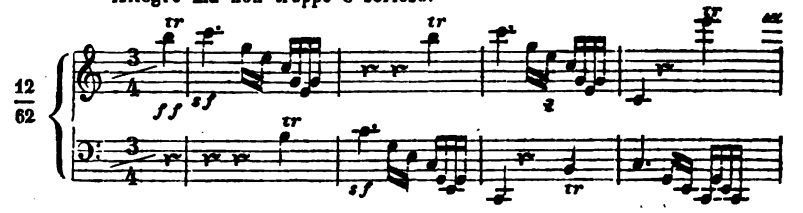

hervor. —

Doch vorwaltender ist noch das Intervall der Quarte. Schon in der dritten Variation —

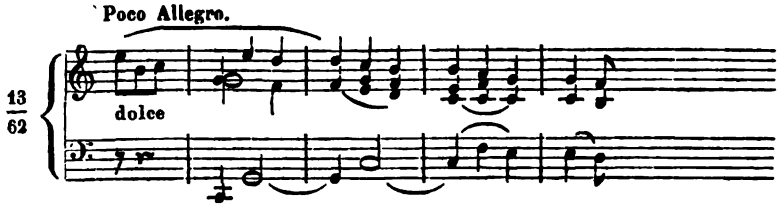

wird mit ihr gespielt und es entsteht eine empfindungsvolle Melodie mit mancher sinnigen Nachahmung. Rhythmisch energischer regt sie zu der fünften Variation an, —

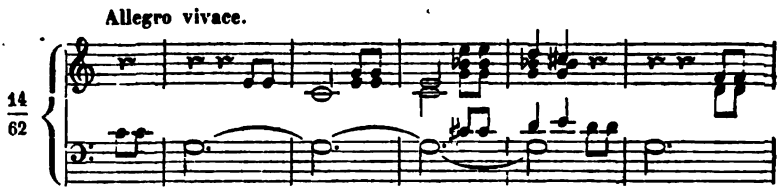

einem von heimlich verhaltnem und dann wieder reizend wild ausbrechendem Humor geschaffnem Tongedicht; — bis endlich in der zweiundzwanzigsten Variation plötzlich die geheime Verwandtschaft des armen Walzerthemas mit einem berühmten Mozartschen Satze mit einer kühnen Ironie an das Tageslicht gebracht wird, die dem witzigsten Genealogen Italiens oder Frankreichs Ehre gemacht hätte.

Es ist weder unsre Absicht, noch für den Jünger und dessen Interesse am Beethovenschen Werke rathsam, dieses in alle Einzelheiten zu begleiten, oder auch nur bei einer der vielen Variationen den weitern Verfolg zu zeigen. Das mag Jeder für sich erforschen. Hier sollte nur angedeutet werden: wie gering die Keime sein könnten, aus denen der Kundige die mannigfachsten, oft geist- und gefühlvollsten Gestaltungen zu erziehen vermöchte; dann aber auch: welche Macht ein schöpferischer Geist im treuen und konsequenten Festhalten gewinne. Eben in diesen Beziehungen erscheint das Beethovensche Werk vor allen andern gleicher Gattung lehrreich, gleichviel, was von einigen Einzelheiten in demselben zu urtheilen wäre. Ohnehin handelt es sich ja bei uns nie um Entlehnen, Nachahmen fremder Gestaltungen, sondern um die Erkenntniss und Aneignung des gestaltenden Prinzips, das (wie wir hier wieder recht anschaulich erblicken) in allen Künstlern dasselbe ist.

D.

Zum achten Abschnitte.

Seite 90.

Eine eigenthümliche Seite hat C. M. v. Weber der Variation im höhern Sinn abgewonnen. Während er in einigen Arbeiten dieser Art (z. B. denen auf „Vien qua Dorina bella", auf ein norwegisches Lied (mit Violinbegleitung) auch wohl denen auf die Romanze „Ich war Jüngling noch" (aus Mehüls Oper Joseph in Aegypten) nur eben dem rein-musikalischen Entwickelungsgang, übrigens in oft eigenthümlicher und anziehender Weise folgt, scheint er bei zwei andern Werken, den Variationen auf ein russisches (Kosaken-) Lied und denen auf ein Zigeunerlied, von äusserlich angeregten Vorstellungen geleitet worden zu sein, uns in den einzelnen Variationen Momente aus jenen Lebenszuständen des leicht dahin in alle Weite ziehenden Kriegers (die Komposition datirt aus der Periode der Napoleonischen und Befreiungskriege, oder doch nicht viel später) und des nomadischen, von seiner List und Kühnheit in wilder Grazie und Kraft das Leben gewinnenden Zigeunervolks aufgegriffen und in seinen Weisen angedeutet zu haben.

Weder das Detail dieser Vorstellungen, noch ihr Nachweis (soweit er überhaupt gelingen möchte) gehört hierher. Jedenfalls haben sie eine unser Gemüth berührende Seite und können folglich zu musikalischer Darstellung anregen, so gut, wie andre Lebenszustände (man denke an die vielen alla marzia, an die Pastorales oder Siziliano's u. s. w.) es schon oft gethan *). Weber verdankt ihnen manche originelle, ja manche ohnedem nicht zu motivirende oder sogar unstatthafte Erfindung. Und wenn ohne Zweifel von ganzen äussern Lebenszuständen die Musik nichts aufzufassen vermag, als die Stimmung und nichts wiederzugeben, als gleichnissartige Andeutungen oder Beziehungen, bei denen zuletzt doch auf den guten Willen und die ergänzende Phantasie gemüthsverwandter Hörer gerechnet werden muss: so ist auch gegen diese Richtung und die Gaben, die sie uns bietet, nichts zu sagen; es ist eine von den unzähligen Weisen, in denen unsre schöpferische Kraft erregt und genährt wird.

Doch dürfen wir uns auch das Bedenkliche dieser Richtung nicht bergen. Regt uns ein Zustand an, der nicht durchaus dem innern Leben angehört (wie bei den S. 87, 88 erwähnten Variationen aus Beethovens Fmoll- und Cmoll-Sonate) der also auch nicht durchaus und

*) Ein andrer Komponist, L. Berger, hat dasselbe russische Lied (Schöne Minka, ich muss scheiden) geschrieben und ist urkundlich auf ähnlichen Wegen gegangen. Eine Variation überschreibt er ausdrücklich „Rêve de Minka."

ganz Musik werden kann: so muss nothwendig in unserm Innern ein Theil jenes Inhalts zurückbleiben, dessen Vorstellung wir neben unsrer Musik festhalten, da sie doch hätte in sie treten sollen. So ist also das Kunstwerk kein vollständiges, in sofern es nicht den ganzen Inhalt in sich trägt und sich auf etwas ausser ihm Seiendes und Fremdes beziehen muss, das sehr leicht dem Dritten bei der Auffassung des Werkes nicht gegenwärtig oder ganz unzugänglich sein kann *).

Um so weniger können wir eine solche, schon an sich bedenkliche Richtung für den Jünger gelten lassen. Seine Aufgabe ist, sich in die Musik hineinzuleben, während jene Richtung sehr leicht verleiten kann (und oft verleitet hat) sich aus der Musik herauszulęben. Er hat sich ganz in die Musik zu vertiefen und nichts Bessers zu wünschen, als dass sie ihn ganz erfülle. Dass ihm dabei sein anderweiter geistiger Inhalt bleibe, er denselben nach andern, besonders der Kunst verwandten Seiten ausbilde und bereichere, dieser dann mittelbar oder auch unmittelbar ihm wieder musikalische Anregung und Kräfte gebe: das alles ist recht und nothwendig; aber jener Rückgang des allgemeinen oder fremden geistigen Inhalts in die Musik bleibe der innerlich geschäftigen Natur und der Vorsehung des Künstlers überlassen. Nur der gereifte und zu höherm Bewusstsein durchgebildete Künstler darf hier ungestraft eingreifen; er darf in sich die Einsicht und Kraft hoffen, alles Fremde abzulehnen und alles Zugängliche in Musik zu verwandeln.

E.

Zur zweiten Abtheilung.

Zum ersten Abschnitt.

Seite 100.

In allen Formen, die ganz oder vorzugsweise der Homophonie angehören, wird man eine grössere Freiheit und Mannigfaltigkeit in der Gestaltung, als in den polyphonen Arbeiten beobachten können. Diese Bemerkung trifft die Rondoformen, dann aber auch die Sonatenformen.

---

*) Sehr lehrreich weiset Goethe („aus meinem Leben," achtes Buch) auf das Gefährliche dieser Richtung an Oesers Beispiel hin. „Weil er nun eine eingewurzelte Neigung zum Bedeutenden, Allegorischen, einen Nebengedanken Erregenden nicht bezwingen konnte noch wollte, so gaben seine Werke immer etwas zu sinnen und wurden vollständig durch einen Begriff, da sie es der Kunst und der Ausführung nach nicht sein konnten." U. s. w.

Woher dies? — Die Ursachen scheinen folgende zu sein.

Die polyphonen Formen, — besonders die vornehmste derselben, die Fuge, — dienen einem in jedem Moment reichen Inhalte, beschäftigen in jedem Momente mehrseitig, stellen durchaus zwei oder mehr selbständige Melodien auf, deren jede gleichzeitig mit der andern und in ihrem Gegensatze zu der oder den andern gehört sein wollen, die als handelnde und redende Personen eines Dramas auftreten. Der Komponist selber (Th. II, S. 112) wie nach ihm der tiefer theilnehmende Hörer sind von der Dramatik und dem Gewicht jedes Momentes hingenommen und so kommt hier entschieden mehr auf die Aufstellung dieses Inhalts als auf seine mehr äussere Anordnung an; die Anordnung dient vorzüglich, ihn klar und wirkungsvoll vorüberführen zu können. Daher findet man, dass die inhaltvollsten Sätze (wie z. B. der erste Chor in Seb. Bachs hoher Messe, die meisten Sätze aus dessen Kunst der Fuge und viele andre Fugen des Meisters) oft in der einfachsten Aussengestalt, z. B. mit einer fast gar nicht vom Hauptton loslassenden Modulation auftreten. Der Komponist findet die Kraft seiner Erfindung nicht in der Aufeinanderfolge, sondern in der Inhaltstiefe der Sätze.

Ein in gewisser Hinsicht umgekehrtes Verhältniss zeigt sich in der homophonen Komposition. Hier ist offenbar nicht die Tiefe des einzelnen Moments oder Satzes, sondern die Aufeinanderfolge verschiedner, oft zahlreicher Sätze das Vorherrschende; nicht Melodie gegen Melodie will walten und wirken, sondern Melodie nach Melodie; es sind nicht dramatische Personen, die gegen einander auftreten und uns vielseitig anziehen und fesseln möchten, sondern es ist die eine Person, die aus der Hauptstimme zu uns spricht, uns eine Folge von Eröffnungen zu machen hat, uns also auf das Fortschreiten hinweiset, so dass dieses und seine Weise, wie die ganze Anordnung der Mittheilung erhöhte Wichtigkeit gewinnen. — In den gehaltvollern Kompositionen der Rondo- und Sonatenform wird sich allerdings gewöhnlich eine Einmischung oder Annäherung von Polyphonie zeigen, so dass der oben bezeichnete Unterschied nicht in seiner Nacktheit und Absolutheit heraustritt. Aber die Grundtendenz beider Schreibarten möchte doch wohl überall sich geltend machen.

Sieht sich nun der Komponist nach der Natur der Sache mit grösserm Antheil auf die Nacheinanderfolge und ihre Ordnung hingelenkt, so ist es natürlich, dass eben hierin seine Kraft, die Stimmung des Werks, seine Eigenthümlichkeit sich mit besondrer Energie geltend machen. Daher eben dieser Hinsicht die Mannigfaltigkeit der Formen, die vielerlei Abweichungen vom Einzelnen des Grundgesetzes. Diese Mannigfaltigkeit ist so gross, dass man lange Zeit die Nothwendigkeit, ja die Möglichkeit einer Lehre für diese Formen bezweifelt

hat. Uns scheint aber vielmehr eben hierin die Nothwendigkeit der Formlehre doppelt einleuchtend. Diese Lehre wird uns die Freiheit des Gestaltens so wenig hier, wie anderswo verkümmern; sie wird uns nur einen festen Grund und Anhalt geben und uns vor den Abschweifungen und Verirrungen der Willkühr bewahren.

Die erste Rondoform ist ohnehin mehr in andern Kompositionen, als in Klaviermusik angewendet worden. Das Klavier fodert mehr Beweglichkeit (S. 25) und liebt daher auch mannigfachere Kompositionsformen; wie wir denn später erkennen werden, dass es alle Formen, die es mit dem Orchester und Gesange, ja selbst mit dem Quartett gemeinsam hat, mannigfaltiger und beweglicher ausführt.

Dies lässt sich, in Bezug auf die genannte Form schon an einem Beispiele, dem ersten Satze von Beethovens Fdur-Sonate (Op. 54) beobachten.

Der Hauptsatz dieses Tonstücks ist in seinem ersten Abschnitte

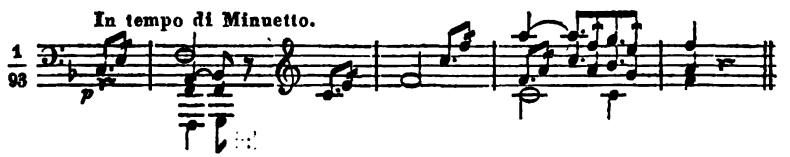

schon karakterisirt. Dieser Abschnitt wird wiederholt, es folgen zwei kleinere von je zwei Takten, die ebenfalls auf der Tonika kurz abschliessen, dann wieder ein grösserer von vier Takten, abermals mit einem Schluss auf der Tonika, und nun werden die beiden kleinern und der letzte grössere Abschnitt wiederholt. Achtmal ist derselbe Schluss erfolgt, nicht blos die einzelnen Abschnitte sind wiederholt, sondern alle sind von dem einen Motiv, das wir in No. 1/93 gesehen, erfüllt. Das Ganze hat ein kerniges, kurz abgebrochnes und dabei doch anmuthiges Wesen, wie schon der erste Abschnitt gezeigt.

Der Satz ist anziehend, aber er kann für sich allein nicht befriedigen und festhalten. In diesem Urtheil, das wir in dem Gefühl des Komponisten selbst voraussetzen müssen, ist entschieden, dass über ihn, also über die Liedform, hinausgegangen werden muss; das Nächste, was sich darbot, war die erste Rondoform, die sich dem Lied am engsten anschliesst und dasselbe als Hauptsatz so wohl erhält. Beethoven geht so —

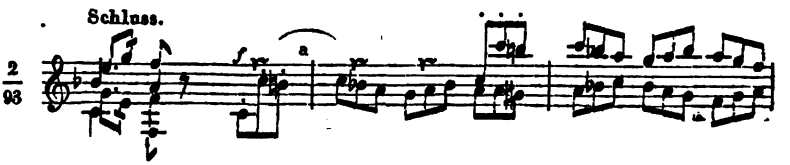

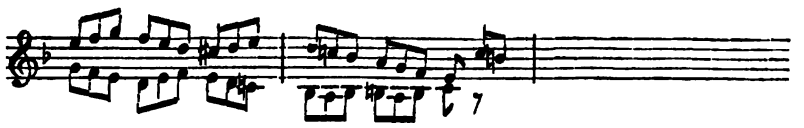

fort; man hat sich die Unterstimme eine Oktav tiefer und mit Oktaven, die Oberstimme ebenfalls mit tiefern Oktaven unterstützt zu denken.

Was ist dies nun? Der Inhalt ist unstreitig vorherrschend gangartig, der Halbschluss im letzten Takte dagegen mahnt an die Satzform. Indess der Fortgang entscheidet wieder. In den letzten Noten von No. 2/93 hebt die Wiederholung des gangartigen Satzes an, nur mit umgekehrten Stimmen; diese Wiederholung treibt schon gangartiger weiter, obwohl sie aus einem Ganzschluss in der Dominante (C dur) ausgeht, — aber erst im zehnten Takte. Und nun wird das erste satzartige Stück wörtlich in As dur wiederholt mit einem Schlussfall auf Es, dann das zweite, auf zwölf Takte erweitert, mit einem Schluss in As. Von hier wird, immer mit gleichem Inhalte, durch einen Abschnitt von zwei Takten nach F moll, durch einen gleichen nach Des dur gegangen (es ist wieder einmal die altbekannte Modulation mit terzenweis absteigendem Basse, Th. I, S. 101 No. 141, nur jeder Akkord zur Tonart erhoben) von hier wird mit dem Motiv a aus No. 2/93 in vier Takten die Dominante des Haupttones erreicht und diese mit jenem Motiv erst im Diskant, dann im Bass allein acht Takte lang gleichsam als Orgelpunkt festgehalten. Man kann nun schon die Wiederkehr des Hauptsatzes voraussehen.

Wofür ist nun dieser ganze Mittelsatz zu achten? — Ungeachtet seiner mehrmaligen satzartigen Abschlüsse doch nur für einen gegliederten Gang; denn bei der weitgeführten Fortsetzung macht sich der Inhalt immer bedeutender geltend und die schnelle Abwendung von der Dominante zu fremden Tonarten ist ebenfalls mehr dem unsteten Gangwesen, als der Feststellung eines neuen Satzes angemessen. —

Hierauf kehrt nun der Hauptsatz wieder. Allein sein auf einem einzigen Motiv beruhender Inhalt befriedigt den Komponisten nicht mehr; er wird verändert. Nachdem der erste Abschnitt (No. 1/93) getreu wiedergekehrt ist, wird dessen Wiederholung variirt.

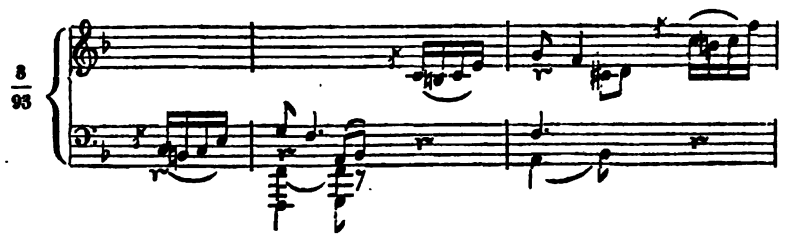

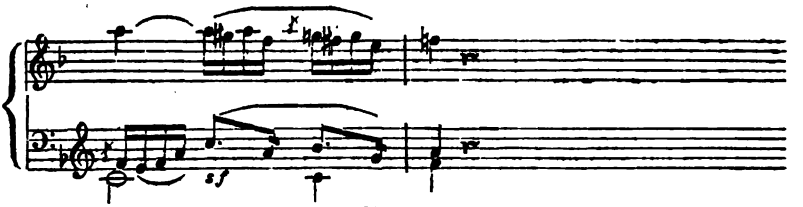

Darauf werden die drei folgenden Abschnitte vorgetragen, erst einfach, dann ebenfalls und in gleicher Weise variirt.

Allein diese Darstellung war eher anregend, als zum Schlusse beruhigend. Folglich muss der Komponist weiter gehen. Noch einmal beginnt er mit dem in No. $^2/_{93}$ gezeigten Abschnitte seinen gangartigen Mittelsatz, führt ihn aber anders und kurz, blos mit vier Takten weiter zu einem Halt (von vier Takten harmonischer Figuration) auf die Dominante.

Und nun? — Da wir uns hier im Wesentlichen genau auf derselben Stelle finden, wie bei dem ersten Abschlusse des Mittelsatzes, so muss auch wieder der Hauptsatz folgen; erst der erste Abschnitt nach No. $^1/_{93}$ unverändert, dann dessen Wiederholung mit voller ausgeführter Figurirung.

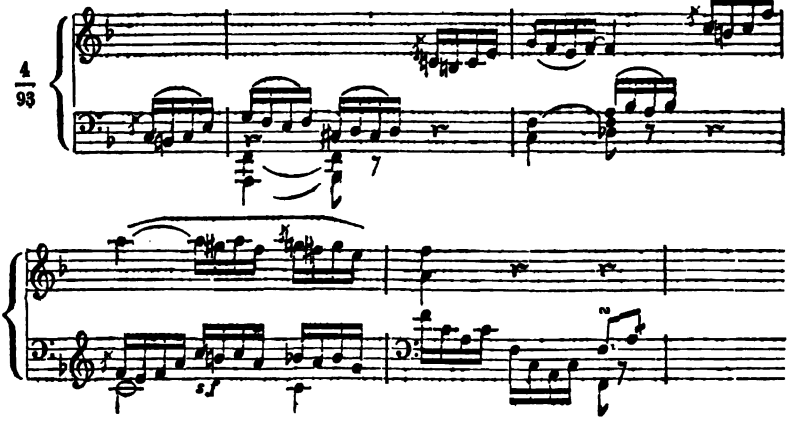

Der nächste Abschnitt kehrt unverändert, die beiden folgenden und die Wiederholung aller drei mit steigenden Veränderungen wieder; der letzte Abschnitt wird weiter aus- und nochmals auf die Dominante geführt und nun endlich aus dem letzten Glied (oder Abschnitte) aus No. $^1/_{93}$ ein Anhang gebildet, der den Schluss macht. Da aber auch auf den Mittelsatz durch die Erinnerung an ihn ein grösseres Gewicht gelegt ist als gewöhnlich, so muss ihn wenigstens der Bass durch gleiche Bewegung (in Achteltriolen) noch einmal anklingen lassen. Der Anhang steht übrigens grösstentheils orgelpunktartig auf der Tonika fest.

Hier haben wir nun der Hauptsache nach unstreitig die erste Rondoform vor uns, einen Hauptsatz, der nach einem vorherrschend gangartigen Mittelsatze wiederkehrt. Allein der Komponist fühlte sich nicht befriedigt und fand es doch, bei der Ausführlichkeit des Hauptsatzes und des Ganges, unangemessen, zu neuen Sätzen vorzuschreiten. Folglich wiederholte er seine Form, kam nochmals auf den Gang und abermals auf den Hauptsatz zurück. Wenn die Grundform sich so —

HS. — G. — HS.

(Hauptsatz, Gang u. s. w.) aussprechen liess, so wäre für den Beethovenschen Satz dieses

HS. — G. — HS. — G. — HS.

das Schema.

Die Erfindung gehört nicht zu den bedeutendern des Meisters, der uns so Tiefes und Ueberreiches oft gespendet hat. Um so lehrreicher ist, wie er mit sichrer Hand und klarer Anordnung aus so wenig bedeutendem Inhalt ein doch so ansprechendes Tonstück hat bilden können.

In einer formell weniger auffallenden, dem Inhalt nach aber ungleich bedeutendern Weise können wir dasselbe an dem unvergleichlichen, von Zärtlichkeit und Anmuth durch und durch beseelten C dur-Adagio der ersten Sonate Op. 29 desselben Tondichters beobachten.

Eine reizend und zierlich geführte Melodie von acht Takten, die auf der Tonika schliesst und gleich verändert und anmuthig leicht verziert wiederkehrt, um auf der Dominante zu schliessen, bildet den ersten Theil, ein fremder Zwischensatz und die Wiederkehr der ersten acht Takte (neu verziert) den zweiten Theil des Hauptsatzes. Hier wendet sich nun der Komponist mit einem satzartigen Uebergange über C moll nach As dur und entwickelt hier eine gangartige Satzkette, die ihn mit orgelpunktähnlichem Ausgang (auf der Dominante des Haupttones) wieder zum Hauptsatze bringt. Dieser wird, abermals und in höherer Lebendigkeit und Regsamkeit verändert, vollständig durchgeführt und sein Hauptmotiv noch zu einem den Schluss befestigenden Anhang benutzt. — Absichtlich geben wir hier keine Notenbeispiele. Sie würden bei der Ausdehnung des Ganzen in allen Theilen zu viel Raum fodern; und die Komposition ist eine von denen, die wir gern in den Händen eines Jeden voraussetzen.

Als drittes Beispiel führen wir das in No. 121 bezeichnete Beethovensche Adagio an. Dass dem Hauptsatz desselben ein weitausgeführter Gang folgt und dann der Hauptsatz wieder eintritt, ist S. 124 bereits auseinandergesetzt, auch auf die gedrängte Kürze des Hauptsatzes hingewiesen.

Dem weit und reichausgeführten Gang gegenüber würde nun der kurze Hauptsatz ungenügend zusammengeschwunden sein. Daher

nimmt der Komponist nach seiner vollständigen Darstellung ein Motiv desselben zur Ueberleitung,

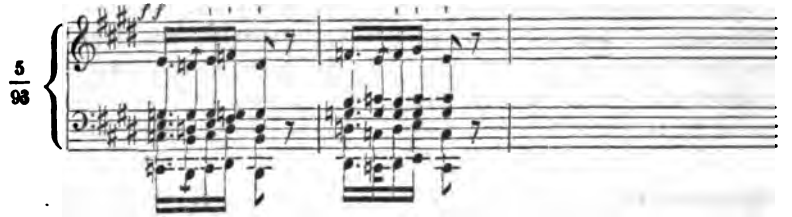

geht damit zu seinem Mittelgange zurück und führt erst das Hauptmotiv desselben (aus No. 129) zu folgendem Basse, —

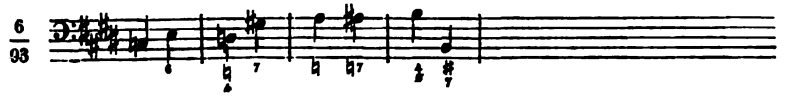

dann das in No. 131 angedeutete Motiv in dieser Weise, —

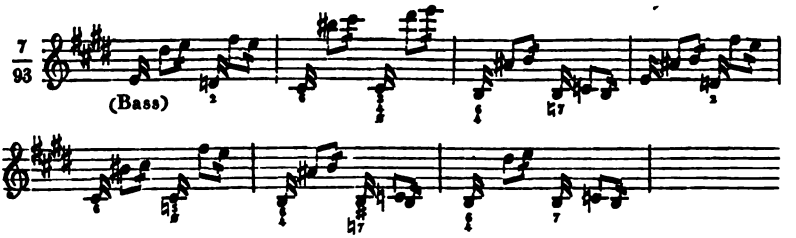

durch. Im folgenden Takte wird nun auf dem tonischen Akkorde selbst in einfacher Figuration zum Hauptsatze zurückgegangen,

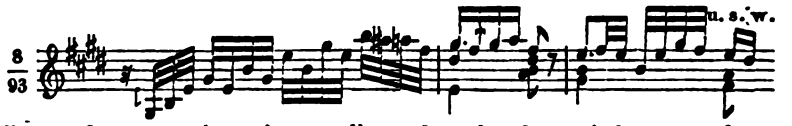

dieser aber verändert dargestellt und nochmals, wieder verändert, übrigens unvollständig, als Anhang benutzt.

F.

Zum vierten Abschnitte.

S. 132.

Bei der grossen Beweglichkeit, die wir an den zusammengesetzten Kunstformen bereits (S. 518) kennen gelernt haben, kann die Lehre sich zwar nicht auf die Aufweisung aller möglichen, oder nur aller schon dagewesenen Abweichungen (Th. II, S. 6) einlassen; wohl

aber muss sie sich solche Mischformen angelegen sein lassen, in denen sich verschiedne Formen berühren. Denn in diesen liegt der Gränzpunkt beider Formen, dessen richtige Erkenntniss die Anschauung des Grundbegriffs jeder Form vollendet und den Jünger zur Freiheit leitet, während seine Verkennung leicht irre führen oder doch unsicher machen kann.

Daher fügen wir den dringendern Erwägungen des geraden Lehrganges hier die beiläufige Betrachtung noch einer abweichenden Gestalt hinzu. Es ist die des tiefempfindungsvollen Largo aus Beethovens Es dur-Sonate, Op. 7.

Der Hauptsatz, C dur, hat zweitheilige Liedform. Dies —

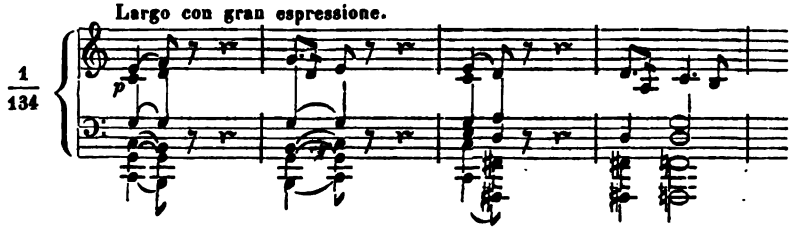

ist der Vordersatz und Kern des ersten Theils; da er schon auf die Dominante gegangen ist (nur dass er auf dem Schlussakkorde wieder umkehrt) so sieht man schon voraus, dass der Theil selber im Haupttone schliessen wird. Der zweite Theil kommt auf das Hauptmotiv des ersten zurück und schliesst mit einem Anhange.

Wenige Zwischennoten führen nun den Seitensatz in As dur —

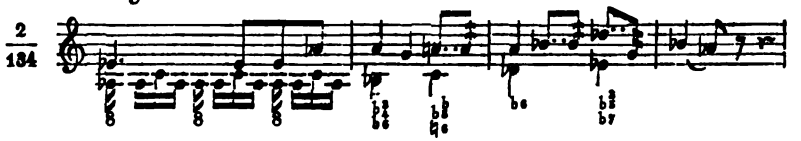

herbei, der sich in vier andern Takten sogleich nach F moll fortsetzt, dann sogleich in Des dur wiederholt, nach G, nach fis—a—c—es und von da auf die Dominante von — B dur wendet.

Bis hierher würde der Seitensatz und die ganze Konstruktion, — allenfalls von der wechselvollen und weitgehenden Modulation abgesehen, — nichts von der ursprünglichen Form Abweichendes haben. Allein nun, statt dass der Uebergang in den Hauptton erwartet werden sollte, erscheint unerwartet in der fremden Tonart — der Hauptsatz, oder wenigstens sein entscheidender Anfang, der sich jedoch schon im dritten Takte, —

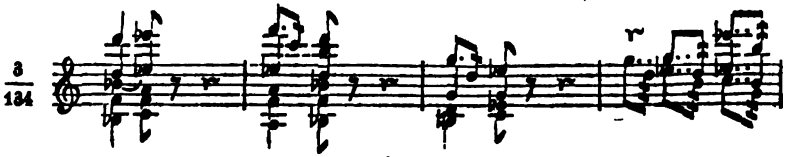

nach C moll und von da im sechsten nach C dur wendet. Nun erst erfolgt die rechte und vollständige Wiederholung des Hauptsatzes mit seinem Anhange.

Allein noch kann der Satz nicht schliessen; sein Inhalt und seine vielfach gewendete Modulation erfodern einen Anhang. Hierzu benutzt nun Beethoven zuerst die Melodie des Seitensatzes, die er aber in den Tenor legt, —

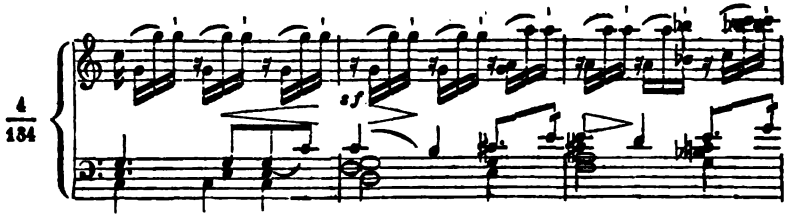

und auf G führt, worauf noch ein weiterer Anhang aus dem Hauptmotiv des ersten Satzes, — zuletzt mit einer abermaligen Anführung seines Anfanges, —

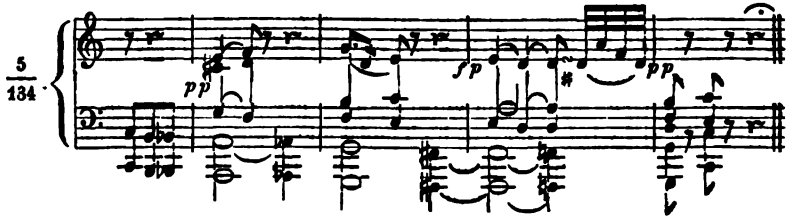

den Beschluss macht.

Dass nach einem weitern und inhaltreichern Mittelsatz oder Gang ausser dem Hauptsatze noch ein längerer Anhang, theils mit Erinnerungen aus dem Mittelsatze, theils mit Anführungen (und Veränderungen) des Hauptsatzes nöthig befunden wird, ist uns bereits aus ähnlichen Fällen (S. 522) bekannt. Nur mag in dieser Hinsicht bemerkt werden, wie tief der Komponist sein Thema in der Seele getragen, dass es ihn auch im letzten Schlusse nicht verlassen.

Neu ist dagegen die Anführung des Hauptsatzes im mittlern Theile; und zwar nicht etwa eines beiläufig ergriffnen und benutzten Motivs, sondern des entscheidenden ersten Abschnittes, und dies mit der bestimmt ausgesprochnen Absicht, als ein besondrer selbständiger Satz, nicht blos als Glied des Ganges aufzutreten, — so dass man hiermit den Abschluss des ganzen Rondos erwarten dürfte, wenn nicht die fremde Tonart (B dur statt C dur) zu entschieden widerspräche.

In der vierten und fünften Abtheilung wird uns klar werden, dass in dieser eigenthümlichen Gestaltung eine Mischform zwischen Rondo und Sonate zu erkennen ist. Hier wollen wir nur daran festhalten, dass, wie am Schlusse, so in der Mitte der Tondichter von

seinem ersten Gedanken auf das Innigste und unablöslich erfüllt gewesen. Sobald er das Wesentliche des Seitensatzes ausgesprochen, findet er keine Musse und Befriedigung in einem weitern Gange, der etwa den Seitensatz an den Hauptsatz und dessen rechte Tonart herangeführt hätte; sinnend ergreift er gleichsam die erste, beste Tonart, ist von As- und Des dur aus zufrieden, das milde B dur erlangt zu haben und lässt hier seinen Hauptsatz in zarter Höhe leis anklingen. Allein bald fühlt er, dass hier kein Weilen; und so sinkt er in das trübe C moll hinab und findet von da die rechte Stätte.

Eben diese Verlorenheit in den fremden Tönen veranlasst dann auch die Erinnerung an den Seitensatz im Hauptton und den ganzen Anhang.

Es ist dies wieder eine jener isolirten Gestaltungen, die nicht nachgeahmt, wohl aber durchdacht sein wollen; denn in ihnen lässt sich das Ineinanderspielen zweier Grundformen und der wesentliche Unterschied beider fein und sicher beobachten.

G.

Zur dritten Abtheilung.

Zum zweiten Abschnitt.

Seite 145.

Nicht ohne besondre Absicht haben wir in den Beispielen zu dieser Lehre auf Dussek hingewiesen.

Dussek ist einer von denjenigen Künstlern, die ihre Anlagen höchst achtungswerth, ja einflussreich und bedeutend ausgebildet und geltend gemacht haben, gleichwohl nicht in solcher Vielseitigkeit und Vertiefung in ihre Aufgabe, dass an ihrer Person ein wesentlicher Entwickelungsmoment im Leben der Kunst, eine neue Offenbarung des Kunstgeistes erlebt worden wäre, der ihrer Geltung dann ewige Dauer gegeben hätte. Er ist daher von der geistigen Macht Beethovens, ja sogar von nicht höher oder minder bewährten, uns aber der Zeit nach näher gestellten Komponisten in Schatten gestellt, vielen Zeitgenossen ganz aus dem Gesichtskreise verdrängt worden. So wenig aus höherm Gesichtspunkte dieses Schicksal ein ungerechtes zu nennen, so gewiss es viele von seinen Nachfolgern noch näher bedroht, zum Theil schon betroffen hat: so guten Grund haben wir doch, den Jüngern der Klavierkomposition ein antheilvolles, aber auch aufrichtiges Studium der wichtigsten Dusseksehen Werke*) anzurathen.

*) Zunächst und vornehmlich empfehlen wir seine Sonaten, *Le retour à Paris, l'Invocation* und die in Es, Op. 44.

Vorerst giebt sich in diesen Werken, namentlich in den spätern und grössern, eine Innigkeit der Empfindung und ein grosssinniger Ernst der Konzeption zu erkennen, die nicht verfehlen können, uns Antheil, Mitempfindung und Hochachtung abzugewinnen, ja die dem ältern Meister vor vielen neuern entschiednen Vorrang gewinnen. Ein gewisses Etwas, das wir weiterhin zu bezeichnen gedenken, schmälert oder lähmt allerdings den Antheil, den unser Gemüth noch jetzt an jenen Kompositionen nehmen kann, vermag aber keineswegs ihn zu verneinen.

Sodann aber — und das ist für unsern Zweck das Wichtigere — ist Dussek der erste, der mit Entschiedenheit und bedeutendem Erfolg sein Instrument, das Pianoforte studirt und in seinen Kompositionen wohlbedacht hat, ohne gleichwohl in diesem Trachten das Geistigere der Komposition so weit aus dem Sinne zu lassen, wie nach und neben ihm oft geschehen ist. Diese Tendenz ist aber eine höchst wichtige und beachtenswerthe. So seicht es jedem tiefer in unsre Kunst Eingeweihten erscheinen muss, wenn man ihr etwa nur die Bestimmung das Ohr zu ergötzen*) beimisst: so unleugbar ist ihr doch dieser Sinn als der Weg zu unsrer Seele angewiesen. Sie bedarf also der Organe, die zu diesem Sinne reden und kann ihren Zweck nur durch deren angemessenen Gebrauch erreichen. Idee des Kunstwerks und Organ verhalten sich (S. 499) wie Geist und Körper; so dass es eine der ersten und entscheidensten Fragen ist: in welchem Verhältniss beide sich im Kunstwerk offenbaren, ob das Geistige oder Leibliche versäumt, ob Geist oder Material vorherrschend geworden ist. Wir haben (S. 500) nicht unerwähnt lassen dürfen, dass selbst bei einem Mozart, hauptsächlich aus äussern Gründen, die in der Zeit lagen, das Organische bisweilen weniger vollkommen entwickelt ist; an Beispielen, wo das Geistige hinter dem Materialen zurückgesetzt worden, hat es weder in unsrer Zeit noch früher gefehlt; nur in dem Vollender der Pianofortemusik, in Beethoven, finden wir beide Seiten in glücklichster Harmonie. Hiernach ist das grosse Verdienst Dusseks zu ermessen, dessen Wirksamkeit zwischen Mozart und Beethoven fällt, in gleiche Zeit mit Clementi, Cramer, Wölfl, Himmel, dem geistreichen aber mehr dilettantischen Prinzen Louis-Ferdinand**) und Andern.

Betrachten wir nun Dusseks Klaviermusik, namentlich die spätern karakteristischen Werke: so finden wir bald heraus, was er vornehmlich dem Instrument abzugewinnen trachtete, dessen Klangarmuth ihm nicht entgehen konnte, obwohl ihm besonders später die klangvollern englischen Flügel zu Gebot standen. Fülle des Klanges dem

*) Vergl. des Verf. Schrift „Die alte Musiklehre im Streit mit unsrer Zeit," S. 40, 66. u. a.

**) Auch von ihm seien das Fmoll-Quatuor, das Ottett, Variationen u. A. empfohlen.

Instrument im Widerspruch mit seiner ursprünglichen Dürre (im Vergleich zu Streich- und Blasinstrumenten) anzugewinnen, das ward ihm — gleichviel ob klar oder minderklar bewusst — zur Aufgabe; und unstreitig war die Aufgabe eine richtige und verdienstvolle. Breite Akkordlagen, überhaupt Fülle der Harmonie, breitgeführte Gänge, viel harmonische Figuration, häufige Verdopplung, — in Folge dessen breite Ausführung der Sätze, eine weitgehende Modulation, und wiederum zu ihrer Würze vielfache Durchgänge, Durchgangsakkorde, Hülfstöne, daher wieder ein fast ununterbrochen gebundnes Spiel, — dann wieder zum erfrischenden Gegensatz häufige Naturharmonie*), aber zu saftigerm Klang in Verdopplungen ausgeführt: — das ungefähr sind die Formen, in denen sich der Meister zu offenbaren liebt. Dem allen entsprach die Spiel- und Klangart der englischen Flügel, deren er sich bediente, wie auch umgekehrt die verführerische Rückwirkung dieser Instrumente auf die Geistesrichtung des Komponisten gewiss nicht ohne Rückwirkung geblieben ist**). — Ein edler Sinn, ein weiches und dabei grossartigen Aufschwungs fähiges Gemüth hat hier die ihm zusagende Ausdrucksweise gefunden; dies ist es, was wir an Dussek zu lieben und zu studiren haben.

Allein das aufrichtige Studium wird weder durch Verehrung oder gar Autorität, noch durch Liebe oder Vorliebe von dem ernstlichen Dringen auf volle Erkenntniss der Wahrheit zurückgehalten. Und so darf uns denn auch die mangelhafte Seite des trefflichen Tonsetzers nicht verborgen bleiben; wir müssen von ihm aussprechen: die Vertiefung in sein Organ, und zwar diese Weise seiner Verwendung, die wir oben bezeichnet haben, ist ihm so vorherrschend geworden, hat ihn so ganz hingenommen, dass zumal in seinen liebsten und inhaltvollsten Werken gar nicht mehr aus ihr herauszukommen ist, dass in dieser ununterbrochnen Fülle der Harmonien und Gänge das frische Leben untergeht und erstickt, wie einst jener englische Herzog im Malvasierfasse. Gänge und Sätze verschwimmen in einander, weil über alle Gränzpunkte hinweg die ewig eine stets vollgefüllte Spielweise Alles unter derselben Form und Farbe erscheinen lässt; der Rhythmus verliert seine Federkraft, die stete Folge breitausgelegter

*) Th. I, S. 45.

**) Derselbe Einfluss des Instruments auf die Weise des Tonsatzes lässt sich, wenn auch mit theilweis abweichenden Resultaten, an Field, an Louis-Ferdinand u. A. im Gegensatze zu den Spielern der Wiener Schule und Instrumentweise, einem Hummel, Moscheles u. A. beobachten. Der gesättigtere, in sich selbst begnügtere Klang der englischen und der nach ihrer Weise gebauten Instrumente, die breitere Tastenlage, der tiefere Fall und schwerere Anschlag der Tasten, der längere und vollere Nachklang müssen auf die Technik, dann auf die Vortrags- und endlich auf die Sinnesweise des Spielers endlich jenen Einfluss üben, den wir an Dussek gewahr zu werden meinen; nur ein sehr entschiedner Künstlerkarakter vermöchte sich ihm zu entziehen.

Massen und Sätze verbreitet über das Ganze, indem man fast jeden einzelnen Zug als edel und grossartig gelungen lieben und preisen darf, eine oft ermüdende Langweile.

Aus einem andern Gesichtspunkte (S. 151) könnte man aussprechen: es walte in Dussek durchweg die Tendenz des langsamen Tempo vor. Daher sind seine Adagios zum grossen Theil ganz vorzüglich ansprechend, seine Allegros ungeachtet langhingestreckter Gänge und Sätze durch stete Spielfülle und Ausführlichkeit im Einzelnen zu unbewegsam, um ihre Bestimmung ganz zu erfüllen und den Adagios zum rechten Gegensatze zu dienen.

Hätte Dussek sich vielseitig, in den Formen des Orchester- und Vokalsatzes, bewegt und ausgebildet, so würde ihm wohl auch jene Einseitigkeit fern geblieben, oder gewiss ihre Ueberwindung leichter geworden sein*). Und so wird er durch seine Vorzüge wie durch seine Mängel als Gegenstand unsrer Verehrung und Ueberlegung bezeichnet.

II.

Zum vierten Abschnitte.

Seite 157.

Es kommt, wie jedermann voraussieht, zu viel auf die Bildung der einzelnen Sätze und auf die Tendenz der einzelnen Kompositionen an, als dass sich hier ein bestimmterer Ausspruch thun liesse. Der abweichenden Fälle giebt es auf beiden Seiten genug; nur wird es dann auch nicht zu schwer sein, die Gründe, die zur Abweichung berechtigten, oder die nachtheilige Wirkung einer unberechtigten Abweichung zu erkennen. Ein Paar Fälle gehen wir hier noch kurz durch.

Beethoven bildet das As dur-Adagio seiner *Sonate pathetique* nach der dritten Rondoform und — sein Hauptsatz ist eine einfache Periode, aus Vorder- und Nachsatz bestehend, ohne Anhang. Zwar hat der Vordersatz statt eines Halbschlusses eine förmliche Ausweichung in die Dominante, mithin den Schluss, der eigentlich einem ersten Theil gebührte; allein demungeachtet ist die Form des Vordersatzes so unzweideutig, die Ausweichung so vorübergehend, dass auf jene Andeutung einer Zweitheiligkeit wenig Gewicht gelegt werden kann.

Allein dieser blos periodische Hauptsatz legt sich durch den grandiosen Zug seiner Melodie, durch die Breite und den ununterbrochnen Fluss der Begleitung (a) —

---

*) Vergl. Th. II, S. 8.

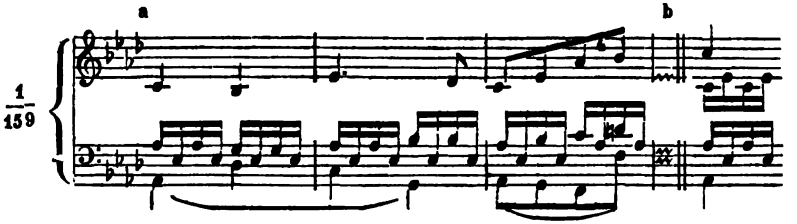

in solcher Fülle aus, dass schon hiernach eine grössere Ausdehnung zu unserer Befriedigung nicht nöthig erschien. Nun aber, damit er sich uns tief einpräge, wird er, und zwar in unabgebrochnem Zusammenhang mit der ersten Aufstellung und in noch breiterer Auslage der Begleitung (b) vollständig wiederholt, so dass nun doch eine Masse von zweimal acht Takten, zwei periodische Ausführungen, wenn auch nicht verschiednen Inhalts, vor uns stehen.

Hiermit ist denn das Satzelement (S. 181) vornehmlich ausgeprägt und herrscht durch die ganze Komposition. Ohne Zwischengang tritt gleich nach dem Schlusse des Hauptsatzes der erste Seitensatz auf. Er hat blosse Satzform und auch seine Modulation ist keine fest abschliessende; nachdem der Satz in F moll aufgetreten und sich daselbst festgesetzt, geht er nach Es dur und macht da seinen vollkommnen Schluss. Nun wird, um diese Tonart als die eigentlich herrschende zu bezeichnen, eine Schlussformel, —

Schlusssatz

wollen wir sie (S. 151) nennen, —

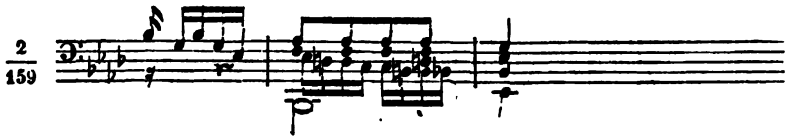

angehängt, aus deren Wiederholung ein kleiner Gang gebildet und der Hauptsatz, jetzt ohne Wiederholung, kehrt wieder.

In ähnlicher Weise bildet sich der zweite Seitensatz. Sein Vordersatz steht und schliesst in As moll, der Nachsatz wendet sich nach E dur; mit Abschnitten aus ihm wird in den Hauptton zurückgegangen, der Hauptsatz mit Wiederholung wiedergebracht und mit einem Anhange, gesangvoll und ruhig ausgebreitet wie das Ganze, geschlossen.

Aehnliche Bewandtniss hat es mit dem Adagio aus Mozarts grosser C moll-Sonate *). Vor der nähern Untersuchung ist jedoch einer Eigenthümlichkeit zu gedenken, die sich in vielen, besonders Klavierkompositionen des Meisters erkennen lässt.

Mozart war so reich musikalisch-begabt, so gleichsam unterge-

*) Fantasie und Sonate aus C moll, Heft 6 der Breitkopf-Härtelschen Ausgabe.

taucht im Musikelemente, dass jeder Augenblick seines Lebens sich fast unbewusst zu einem musikalischen Ausdruck gestaltete. Dieser Reichthum musikalischer Erzeugung ist längst allgemein bewundert worden und kann nur dann ganz geschätzt werden, wenn man die Mozartschen Kompositionen mit denen der nächsten Vorgänger und Zeitgenossen vergleicht*); denn Vieles ist uns durch ihn und seine Nachfolger so geläufig worden, dass wir vergessen, es ihm als Erfindung anzurechnen.

Mit diesem unerschöpflichen rein-musikalischen Bildungstriebe geht aber durch einen Theil seiner Kompositionen, besonders derer für das Klavier ein zweiter Karakterzug, ein vorwärts treibendes Verlangen, gleichsam das Gefühl von der Eile des Lebens, das ihm oft nicht Ruhe gönnte, sich in einen bestimmten Satz zu versenken, bei ihm ausschliesslich zu weilen und ihm damit jene Tiefe und abgeschlossene Einheit zu verleihen, die uns an den Sätzen eines Beethoven und Bach fesselt und unwiderstehlich in die Stimmung und Vorstellung des Tondichters hineinzieht. Mozart selbst klagt, dass ihm die Hast seines Lebens nicht vergönne, mit der Musse und vollkommnen Hingebung zu arbeiten, die allein ihn zufriedenstellen könnte; allein es war wohl nicht allein die äusserlich unbegünstigte Lage, die ihn fortzog und trieb, sondern die Eigenthümlichkeit seines Naturells und die ihm gewordne Aufgabe in der Entwickelung der Kunst, wie an einem andern Orte näher zu erörtern sein wird.

Eine Aeusserung dieser zweiseitigen Eigenthümlichkeit ist nun die: dass Mozart sich gar häufig in kleinen Sätzchen weiter bewegt, ohne festern Zusammenhang, als den aus der allgemeinen Stimmung hervorgehenden. Dies giebt denn seinen Kompositionen jenen Reiz des ewig Wechselnden, Neuen, beweglich weiter Verlangenden zum Ersatz für das tiefer Eindringende, bestimmter in unser Gemüth Eingreifende, das den Instrumentalkompositionen Beethovens eigen ist. Dass aber dieser häufigere Wechsel nicht zur Zerstreuung und Störung der Einheit gereiche, dafür sorgt nächst der Stimmung, die sich in jeder Arbeit aus Einem Guss sicherer erhält, die feste Form und Anordnung der grössern Partien. Von alle dem wird bei spätern Formen noch manches Beispiel mitzutheilen sein.

Jenes Adagio nun beginnt mit einem aus zwei Abschnitten gebildeten Satze, —

---

*) Auch Haydn (und sogar dem schwächern Pleyel) war eine solche Fülle der Tonerfindung beschieden; doch hielt bei ihm das humoristische Spiel, das er oft bis zum Neckischen und Eigensinnigen trieb, den Ergeiz zusammen.

der durch einen andern ganz abweichend gebildeten (nur dass er sich auch in Sechszehnteln bewegt) in der Weise eines Vordersatzes geschlossen wird. Dann kehrt der Kernsatz No. $^3/_{159}$ wieder und es erfolgt, mit ganz neuen Motiven, ein Zusatz, der das Ganze vollkommen im Haupttone abschliesst. Unmittelbar danach tritt der erste Seitensatz ein.

Hier besteht also der Hauptsatz aus einer einzigen periodenartigen Bildung und wird nicht einmal, wie der oben angeführte Beethovensche, wiederholt. Demungeachtet kann er genügen, weil erstens der Kern sich vollständig wiederholt und zweitens der Inhalt durch die beiden schliessenden Abschnitte ein in der That satzreicher geworden ist; wir haben, No. $^3/_{159}$ für Eins gerechnet, drei — und mit der Wiederholung des Kerns vier Sätze. In ähnlicher Weise gestalten sich die Seitensätze und aller sonstige Inhalt.

Andre Abweichungen werden wir bei den spätern Rondoformen noch finden.

II.

Zur vierten Abtheilung.

Zum achten Abschnitte.

Seite 243.

Keine Kunstform giebt ein so anschauliches Bild von dem Fortbestehen der Grundgesetze bei freiester Entwickelung der einzelnen Gestalten, als die beweglichste und mannigfachste aller Formen, die Sonatenform. Die vierte und fünfte Abtheilung und mancher spätere Abschnitt der Lehre bieten hierzu, wenn auch nicht vollständige, doch genugsame Beläge; reichere würde die Darlegung der geschichtlichen Entwickelung dieser Form liefern, die jedoch ausser dem Kreise der Kompositionslehre liegt. Nur eine einzige Wendung heben wir aus der Fülle der Gestaltungen heraus, die früher beliebt, ja fast nothwendig erschienen und jetzt gar nicht oder nur als seltne Ausnahme anzutreffen sind. Hier könnte man nun auf das alte Vorurtheil zurück

kommen, dass die Kunstformen auf Herkommen (Th. II, S. 7) beruhten und desshalb, — hier theilen sich die Ansichten, — unverbrüchlich festzuhalten, oder geradehin nicht zu beachten seien. Aber eben hier wird eine tiefer dringende Anschauung uns überzeugen, dass nie und nirgends ein todtes Herkommen, sondern stets nur die Vernunft der Sache Bestimmungsgrund für die Form hat sein können und dass diese sich nur mit den zu verschiednen Zeiten waltenden Vernunftgründen hat ändern, oder vielmehr weiter ausbilden können.

In unsrer Sonatenform weisen sich im ersten Theile zwei scharf von einander geschiedne Partien, die des Haupt- und des Seitensatzes. Wie mannigfaltig auch jede derselben komponirt sein mag, so trennen sie sich doch mit Hülfe der Modulation und des Inhalts ganz unzweideutig. Was im Haupttone steht und von diesem ausgeht, gleichviel ob es ein Satz ist oder mehrere, mit einem oder mehr Gängen, das bildet die Hauptpartie. Mit der Tonart der Dominante oder Parallele (oder auch einer statt ihrer gewählten fremdern) tritt die Partie des Seitensatzes ein, die schon durch den Abschluss der Hauptpartie in der Sonatine (S. 198), oder durch die entscheidende Modulation in der Sonatenform (S. 215) noch mehr aber durch ihren ganz neuen Inhalt von dem Vorangehenden durchaus geschieden ist.

Anders finden wir es oft in ältern Sonaten, namentlich noch bei Haydn, der nach C. P. E. Bach so viel für die Fortbildung der Sonatenform gethan hat.

Hier wird nämlich die Partie des Hauptsatzes fest abgeschlossen und dann — in der Tonart des Seitensatzes vor allem nochmals an den Hauptsatz erinnert, ehe der wirkliche Seitensatz eintritt.

Als erstes Beispiel diene die geistreiche, von Laune fast übermüthig sprühende Sonate aus Es, die erste im ersten Hefte der gesammelten Werke*). Der Kern des Hauptsatzes —

wird mit neuen, mehr gangartig benutzten Motiven bis zur Einleitung eines Ganzschlusses fortgeführt, worauf er im folgenden (neunten) Takte wiederkehrt, —

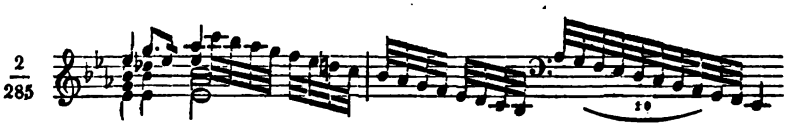

*) In der Breitkopf-Härtelschen Ausgabe.

mit einer neuen Fortführung, die uns, ganz im Einklang mit unserm Modulationsgesetz (S. 215) über die Dominante der Dominante (F dur, — im dreizehnten Takte) nach der letztern bringt. Allein hier (in B dur, im siebzehnten Takte) kehrt der Kern des Hauptsatzes wieder und wird in abermals neuer Weise (obwohl der vorherigen ähnlich anknüpfend) fortgeführt, —

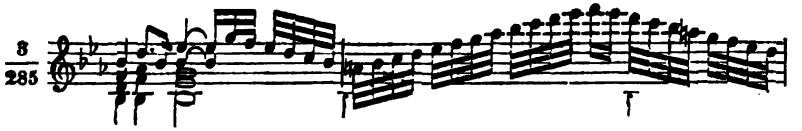

bis nach einem vollkommnen, selbst durch die vorangeschickte Unterdominante (Es dur, der Hauptton, jetzt zu dem herrschenden B dur Unterdominante) bestärkten Schluss in B dur in derselben Tonart, im sieben und zwanzigsten Takte der wirkliche Seitensatz folgt. Dieser ist vom Hauptsatze seinem gesammten Inhalte nach durchaus geschieden, führt aber dennoch, schon nach sechs Takten, wieder auf denselben zurück, —

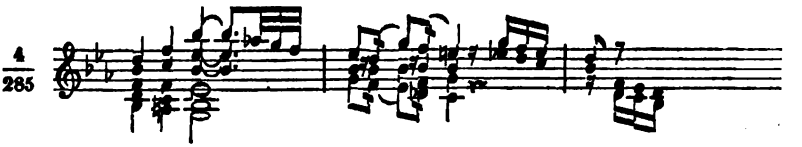

dann erst wird zum Schlusssatz und Ende des ersten Theils gegangen.

Vom zweiten Theil ist nur soviel hier zu bemerken, dass der Seitensatz, den wir im ersten Theil gewissermassen gegen den Hauptsatz zurückgesetzt sehen mussten, hier zweimal, und das zweitemal überaus geistvoll eingeführt wird, während der Kern des Hauptsatzes im ganzen zweiten Theil keine Stelle findet und erst mit dem dritten Theil wiederkehrt, hier aber sich eben so geltend macht, wie im ersten.

Was spricht sich nun in dieser besondern Gestaltung, im Vergleich zu der neuern Sonatenform aus?

Ein vorzugsweises Festhalten am Hauptsatz als demjenigen Gedanken, der — wie der Anfang und Ursprung, so auch — der Halt und Mittelpunkt der ganzen Komposition sein sollte. Dieses Gewicht ist ihm nicht um seinetwillen beigelegt worden; denn er ist nicht besonders wichtig, auch nicht etwa schwieriger zu fassen (eher das Gegentheil) als der Seitensatz. Er ist auch nicht dem Komponisten vorzugsweis vor den andern Sätzen lieb; denn er wird nach kurzem Abbruch jedesmal in andrer und sehr loser Weise zu Ende geführt, während der Seitensatz im zweiten Theile mit Gewicht und konsequenter Fortführung wieder erscheint. Nur um der festern Einheit und Haltung des Ganzen willen ist dieses Zurückgehen auf den Hauptsatz in dem dem Seitensatz gehörigen Umkreise ge-

schehen. Haydn, der der Periode des vorherrschenden Fugensatzes um ein halbes Jahrhundert näher stand und der — was vielleicht, wenn auch unbewusst, doch noch entscheidender mitwirkte — in seiner Zeit noch lange nicht jene Geläufigkeit und Vertrautheit der Musiksprache vorfand, die erst durch ihn und Mozart und die andern Zeitgenossen und Nachfolgenden bis auf uns sich jetzt allenthalben fühlbar macht: Haydn musste sich zu einer Fürsorge für die Haltung und Fassbarkeit seiner Kompositionen bewogen finden, die unsrer Zeit in gleichem Grade keineswegs nothwendig, die jetzt überflüssig, lästig und hemmend erscheinen müsste.

Erheben wir uns über die kleinen Unterschiede der Personen und Jahrzehnte, betrachten wir die Kunst als ein einiges in Allen fortlebendes Ganze, so dürfen wir sagen: die Musik ist zu festerm Bewusstsein ihres Inhalts, zu grösserer Sicherheit und Gewissheit ihres Gestaltens gelangt und hat sich damit das Recht und die Pflicht eines entschiednern ungehemmtern Einhergangs erworben. Sie bildet in einem Beethoven den Hauptsatz der Sonate mit voller Entschiedenheit und zu hoher Befriedigung aus, um dann mit gleicher Entschiedenheit ihn ganz verlassen und zum Seitensatz übergehen zu können, der nun erst Freiheit gewonnen hat, sich ebenfalls in aller Fülle und Ungestörtheit zu entfalten; dies konnte und durfte geschehen, nachdem die sorglichere Zusammenfassung um einen einigen Kernsatz herum in Haydn erst die schnellere und sichrere Verständniss im Schaffenden und Empfangenden erzogen hatte.

Von diesem Gesichtspunkt aus, der bei den verschiednen Zeitabschnitten, z. B. dem von Haydn und dem von Beethoven vertretnen, die Einigkeit der Grundform und die Berechtigung der Abweichungen oder vielmehr Fortbildungen in Einem Blicke zusammenfassen lässt: kann auch der Missverstand beurtheilt und überwunden werden, den die nicht fortschreitenden Anhänger einer frühern Periode gegen den fortschreitenden Künstler erheben, als sei derselbe der Form untreu, formlos, exzentrisch, phantastisch u. s. w. geworden; Vorwürfe, die so oft, und noch in neuester Zeit gegen Beethoven gehört worden sind. Vielmehr ist auch auf jeden Künstler, in dem sich ein Fortschritt der Kunst verwirklicht, jenes ewige Wort des wahren Fortschritts anzuwenden: „Ich bin nicht gekommen, das Gesetz aufzuheben, sondern zu erfüllen.“

In der richtigen Erkenntniss dieses Wortes ist die wahre Freiheit, die gleichmässige Sicherung gegen Erstarrung und Haltungslosigkeit, zu gewinnen. Schon die frühern Abschnitte unsrer Lehre haben auf dieses Grundthema jeder wahren Kunstlehre, auf diese Freiheit, die nichts anders ist, als das Wirken in der Vernunft der Sache, als die Lebensbedingung für den Künstler stets hingewiesen. —

Der obige Fall ist in sofern eines der entschiedensten Beispiele für die ältere Form und ihre Vernünftigkeit, weil der Beschluss, die Partie des Seitensatzes mit dem Kern des Hauptsatzes einzuleiten, auf die ganze fernere Entwickelung fortgewirkt hat. Es erscheint nun, wie gesagt, jener Kern nochmals als Schluss des Seitensatzes und dieser erholt sich von seiner Beeinträchtigung (Th. II, S. 72) im zweiten Theil, wo er allein und bedeutend zur Wirksamkeit kommt.

Ein zweiter Fall zeigt uns in der Hauptsache dasselbe und dennoch andre Verhältnisse; wir heben ihn aus der andern Sonate in Es, der dritten in jenem Haydnschen Hefte, heraus.

Hier wird der Hauptsatz

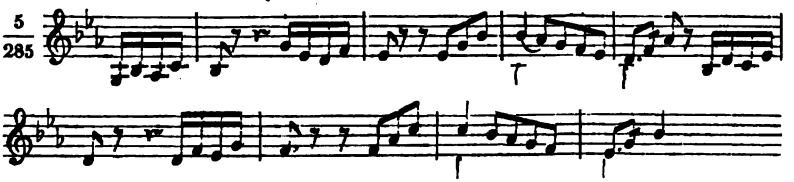

weit einheitsvoller, zu einer Periode mit Anhang (den wir hier weglassen) ausgebildet. Nach vollkommnem Abschlusse wird aus einem neuen Motiv ein Gang gebildet, der ganz normal über F dur nach B dur führt. Hier, im Gebiete des Seitensatzes, wird nun wieder mit dem Hauptsatz angeknüpft; —

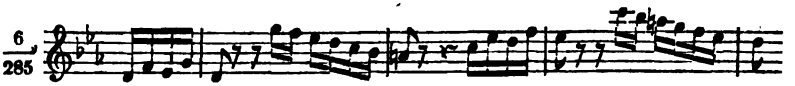

und nun erst folgt der Seitensatz (zwei verschiedne Themate enthaltend) mit Gang und Schlusssatz, ohne weitere Erinnerung an den Hauptsatz. Da dieser schon in der ersten Aufstellung befriedigend ausgebildet war, bedurfte es keiner nochmaligen Anführung. Dafür konnte er nun nebst dem Seitensatze (beiden Thematen desselben) im zweiten Theile geltend gemacht werden. Dies geschieht zu Anfang desselben (nach einem freien Einleitungssatz) und über dem Orgelpunkte; so dass auch hier der Hauptsatz überall als Anhalt der ganzen Komposition hervortritt.

Auf eine vollständigere geschichtliche Entwickelung muss, wie gesagt, hier verzichtet werden. Doch wird die Betrachtung dieser einen Erscheinung dem nachdenkenden Jünger hoffentlich über die Bedeutung ähnlicher Licht geben.

K.

Zur fünften Abtheilung.

Zum dritten Abschnitt.

Zu Seite 276.

Wir können diesen anziehenden Fall nicht verlassen, ohne auf einige Betrachtungen zurückzukommen, die uns zwar nicht neu sind, die aber bei jeder Rückkehr an Wichtigkeit zu gewinnen scheinen.

1.

Wir haben in der Reihe der bisher und fernerhin betrachteten Fälle, — ebenso wie früher bei der Fuge Th. II, S. 359, — neben einer Alles durchdringenden und zusammenfassenden Grundform eine fast eben so grosse Reihe von Abweichungen, in denen sich ein Werk von dem andern unterscheidet, zu beobachten gehabt. Hier wie in jener merkwürdigen Form (beide sind Gipfel eines ganzen Formgebiets, die Fuge von den Figural- und kanonischen Formen, — die Sonate von den Lied- und Rondoformen) wurde weder die Grundform durch die Abweichungen aufgehoben, noch diese durch jene als Verirrungen bezeichnet; beide waren nur der Ausdruck vom Wesen der Sache, — Inhalt und Form untrennbar Eins, — beide beruhten auf der künstlerisch-schaffenden Vernunft, die in der Grundform das Allgemein-Wahre über die ganze Reihe hierher gehöriger Bildungen, in der Abweichung das konkrete Wahre von diesem einen besondern Fall aussprach.

Wir wollen stets eingedenk sein, dass erst in solcher Weise der Begriff der Form in seiner Wahrheit erfasst wird. Die Form ist für den wahren Künstler nicht eine hergebrachte, grundlose und darum beengende und alle Eigenthümlichkeit in ein ödes Einerlei zwängende Schranke; wo sie in solchem Sinn ertragen wird, stirbt unter ihrem Joch Kunstwerk und Künstler, wie an Tausenden von Beispielen nachgewiesen werden könnte. Auf der andern Seite ist die Abweichung von ihr nur in den besondern Verhältnissen des einzelnen Kunstwerkes begründet, oder — sie ist eine Verirrung.

Je eigenthümlicher nun eine solche Abweichung, die man irgendwo vorgefunden oder willkührlich ersonnen: desto irrthümlicher und störender ist ihre Nachahmung, ihre Zulassung da, wo die sie begründenden Verhältnisse nicht statt haben. Wenn Beethoven in seiner G-Sonate den Seitensatz in H dur, in seiner B-Sonate (S. 279) denselben in G dur aufstellt und was dergleichen mehr: so haben wir die vernünftigen Gründe dafür in dem eigenthümlichen Wesen dieser be-

sondern Werke zu erkennen gehabt. Wenn wir aber diesen Abweichungen auch anderswo ohne die rechtfertigenden Gründe Zulass geben wollten, — etwa um originell oder neu zu erscheinen, — so werden wir so gewiss von der Wahrheit, vom Rechten und allein Wirksamen abweichen, als Beethoven abgewichen wäre, hätt' er an der allgemeinen, hier aber nicht mehr zu rechtfertigenden Form haften wollen. Beide Verirrungen sind nur derselbe Fehler: Mangel an innerlicher Wahrhaftigkeit und Treue.

2.

Dass nun der Künstler auch bei solchen Abweichungen nicht umständlich und bewusst-ausrechnend zu Werke geht, wie wir für das Studium ihm nachrechnend gefolgt sind, dass er das Rechte vielmehr durch eine augenblickliche Intuition im Segen schöpferischer Stunden ergreift: ist gewiss. Allein diese Intuition, diese Begeisterung ist nichts destoweniger nur eine Aeusserungsweise der künstlerisch-ausgebildeten Vernunft. Die Arbeit des Denkens ist bildend vorausgegangen und jede scheinbar aus unmittelbarer Eingebung hervorspringende Schöpfung ist nur ihre Blüte, bei der gar leicht die Arbeit und der Zusammenhang beider vergessen wird. Daher kann es oft der Fall sein, dass der schaffende Künstler sich selbst der Gründe und Wege, die ihn zum Resultat geführt haben, nicht bewusst ist, oder erst später bewusst wird; demungeachtet sind jene vorhanden gewesen, und dieselbe Gedankenreihe, in der wir sein Werk begreifen, muss — vorausgesetzt, dass wir es wahrhaft begriffen — sein Geist irgendwann und wie durchlaufen haben.

Hierzu finden sich in der That in den Ueberschriften, Bezeichnungen, Vorreden, mündlichen und brieflichen Aeusserungen der grössten Künstler so viel Beläge, dass man kein Recht hat, die Gedankenarbeit im Künstler zu bezweifeln, oder das Streben, ihn gedankenmässig zu begreifen als ein dem Wesen der Kunst fremdes und feindliches zu scheuen oder nichtig zu meinen. Es ist vielmehr der einzige Weg, sich am Kunstwerke zu bilden. — Statt vieler Beläge stehe hier ein einziger kleiner aus einem Briefe Mozarts vom 26. September 1781, in dem er seinem Vater die Beweggründe mittheilt, die ihn da und dort bei der Komposition von Belmonte und Konstanze geleitet haben. Bisweilen sind diese Gründe zufällig und äusserlich eingreifende, wenn auch keineswegs unkünstlerische; z. B. wenn er bei der Osmin-Arie an den Sänger (Fischer) denkt und dessen „schöne tiefe Töne schimmern lassen" will. Oft treffen sie aber unmittelbar das Wesen der Sache, mag auch der formell-logisch nicht sehr geübte Tondichter sich weniger schulgerecht aussprechen. So heisst es von derselben Arie zuletzt: „Das drum beim Barte des Propheten — ist zwar im

nämlichen Tempo, aber mit geschwinden Noten, und da sein Zorn immer wächst, so muss, da man glaubt die Aria sei schon zu Ende, das *Allegro assai* ganz in einem andern Zeitmaass und andern Ton eben den besten Effekt machen; denn ein Mensch, der sich in einem so heftigen Zorne befindet, überschreitet ja alle Ordnung, Maass und Ziel, er kennt sich nicht, — und so muss sich auch die Musik nicht mehr kennen. Weil aber die Leidenschaften, heftig oder nicht, niemals bis zum Ekel ausgedrückt sein müssen, und die Musik auch in der schaudervollsten Lage das Ohr niemals beleidigen, sondern doch dabei vergnügen, folglich allezeit Musik bleiben muss: so habe ich keinen fremden Ton zum F, sondern einen befreundeten, aber nicht den nächsten (*D minore*) sondern den weitern (*A minore*) dazu gewählt.“

Da die Arie in F dur steht, so war der nächste Ton C dur; dieser war aber zu befreundet und als Dur zu heiter; folglich ging Mozart, ähnlich wie wir oben bei Beethoven gefunden, in die Mollparallele des Tons, der sich ihm als nächstverwandter zuerst darbot. Oder hat er (wie es scheint) zuerst die Nothwendigkeit des Moll gefühlt, so kam er nach seiner Beschreibung zu demselben Resultat.

Nachdenken, Durchdenken fremder Werke (nachdem wir sie durchgefühlt) wird stets das unentbehrliche und unersetzliche Mittel bleiben, unserm Geist für die schöpferische Stunde die rechten Wege zu öffnen, unserm Karakter die Sicherheit — und das Recht freier Wahl und Bewegung zu erwerben.

L.

Zum vierten Abschnitt.

Zu Seite 288.

Wir haben schon zu Anfang (S. 195) die nahe Verwandtschaft der fünften Rondo- und der Sonatenform in das Auge gefasst. Es kann nicht befremden, wenn auch hier, wie auf andern Gränzpunkten, bisweilen zweifelhafte Gestalten hervortreten.

Als eine solche zeigt sich Beethovens F dur-Sonate No. 302. Der erste Theil hat nach einem wiederholten Schlusssatz a

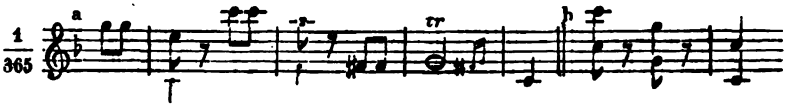

noch mit der Schlussformel b, — einer ganz allgemeinen, ohne alle

besondre Bedeutung oder Beziehung auf das Vorausgegangne, — geendet. Diesen ganz beiläufigen Moment fasst Beethoven auf und versieht ihn vor allen Dingen mit einem im Vorausgegangenen durchaus nicht angeregten Gegensatze.

So wird er auf A, dann mit Umkehrung der Stimmen nochmals auf D und A wiederholt und führt zu einem abermals ganz neuen Satz in Dmoll, —

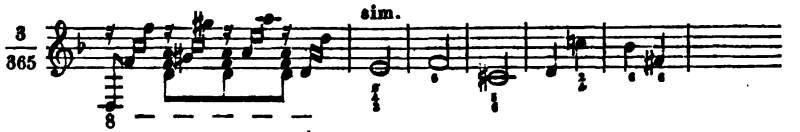

der in Gmoll schliesst, da wiederholt und in Cmoll schliesst, weiter nach Bdur geht, hier wiederholt und auf dem Schlusston (auf dem vierten Takt in No. $^3/_{365}$) zu dem vorherigen Satze (No. $^2/_{365}$) führt, der — wie früher auf D und A — auf B und F und mit Umkehrung der Stimmen abermals auf B und F ausgeführt und dann gangartig auf die Dominante von D leitet. Nun erst erscheint in Ddur der Hauptsatz vollständig, wendet sich dann mit seinen ersten Motiven nach Gmoll und auf die Dominante von Fdur und zieht den dritten Theil nach sich.

Bis auf diese Anführung des Hauptsatzes, — der hier in der That nur zur Ueberleitung, gleichsam zum Aufsuchen des rechten Tons für den Wiederanfang oder dritten Theil dient, — enthält also der zweite Theil eine dem ersten ganz fremde Ausführung; denn jenes aus ihm entlehnte Motiv (b in No. $^1/_{365}$) ist in der That eine zu lose Anknüpfung, als dass wir sie uns anrechnen lassen könnten. Liegt nun hier die fünfte Rondo- oder die Sonatenform vor?

Doch wohl die letzte. Wie spät auch der Hauptsatz erscheine und wie er sich auch eher dem folgenden dritten als dem zweiten Theil anzuschliessen suche: doch ist er vorhanden und zwar in einer dem dritten Theile fremden Tonart. Und dann hat der sonstige Inhalt des zweiten Theils entschieden den Karakter eines Ganges oder einer Satzkette, nichts weniger als die Liedfestigkeit eines zweiten Seitensatzes in der fünften Rondoform. Gleichwohl ist die Sonatenform nicht so fest ausgeprägt, wie gewöhnlich.

Wie ist Beethoven, der sonst so energisch festhält und durchführt, hier zu dem Entgegengesetzten bewogen worden? — Sein Hauptsatz und der erste Satz der Seitenpartie bedurften bei ihrer innern Ver-

wandtschaft nicht nur keiner weitern Ausführung, sondern hätten sie gar nicht zugelassen, wenn man nicht in abmattende Wiederholung oder in fremdartige Wendungen, in Steigerungen und Aufreizungen über den sanften, stillen Sinn des Ganzen hinaus sich verirren wollte; der zweite Gedanke der Seitenpartie und der Schlusssatz aber, so vollkommen sie ihrer Bestimmung im Zusammenhange des Ganzen entsprechen, sind für sich zu wenig bedeutend und ergiebig, als dass sie eine höhere Befriedigung geboten hätten, als jenes neue Gewebe, das vor ihnen den Reiz der Neuheit und Frische voraus hat.

Oder sollte der mittlere Theil ausfallen und die Sonatinenform erstehen? — Dazu war der Inhalt zu innig uns ans Herz gelegt; sollte nach dem Schluss des ersten Theils sogleich wieder der Hauptsatz im Hauptton u. s. w. folgen, so würde diese Hast unser Gefühl, die Sinnigkeit des Ganzen gestört haben.

Oder sollte endlich eine fünfte Rondoform geschaffen werden? — Die hätte wieder einen fest- und vollausgeführten zweiten Seitensatz gefodert, im Widerspruch und zur Beeinträchtigung der so leichten und wechselvollen zarten Sätze, aus denen der erste Theil gewoben ist.

Aehnliche Bewandtniss hat es mit Mozarts Fdur-Sonate, die wir bei No. 310 kennen gelernt. Der zweite Theil hebt in Cdur mit einem neuen Satz an, der wiederholt wird und mit all' den vorausgegangnen Sätzen nur durch die Stimmung des Ganzen zusammenhängt. Nach ihm wird weder aus der Haupt- noch aus der Seitenpartie ein Satz, sondern aus letzterer das Gangmotiv ergriffen und hiermit auf die Dominante von Dmoll und dann kurzweg zum dritten Theile gegangen. Jener erste neue Satz ist zu unbedeutend, als dass man ihn für den zweiten Seitensatz fünfter Rondoform ansprechen könnte; die ganze Ausführung ist (wie in den meisten Sonaten von Mozart) leicht und kurz gefasst, doch aber bedeutend genug, um den Gedanken an die Sonatinenform auszuschliessen. Wir müssen also auch hier die Sonatenform, wenn gleich in nicht reicher Entwickelung anerkennen.

Die Rechtfertigung dieses Verfahrens liegt aber in der leichten Weise des ganzen Werks und in dem Grundkarakter Mozartscher Klavierkomposition, über den wir uns, namentlich im Gegensatze zu Beethoven, schon S. 561 ausgesprochen haben.

M.

Zum Schluss des sechsten Buches.

Seite 328.

Es bliebe nach dem S. 18 über die Behandlung des Klaviers und im ganzen sechsten Buch über die Klavierkomposition Vorgetragnen noch ein Gegenstand für die Besprechung übrig:

die vierhändige Behandlung des Instruments.

So wenig wir uns aber erlauben konnten, ihn unerwähnt zu lassen, so wenig bedarf er einer Unterweisung.

Die Vierhändigkeit hat, wie sich von selbst versteht, das voraus, dass durch sie Vieles leichter ausführbar — oder gar erst möglich wird, was die Zweihändigkeit sich versagen muss. Diese vollen Akkorde, diese in Oktaven rollenden Bässe, diese klar und leicht darstellbare und im Vortrag sicher zu unterscheidende Polyphonie, — welcher Spieler hätte sich nicht schon an ihr erfreut? Gar manche treffliche Komposition von Mozart und Dussek, viele Uebertragungen von Orchesterwerken auf Klavier wären anders als vierhändig nicht auszuführen gewesen, gar nicht unternommen worden.

Auf der andern Seite wird aber dem Klavierspiel in der Vierhändigkeit eine seiner vorzüglichsten Seiten gelähmt oder doch entkräftet: das ist die vollkommne Freiheit der Darstellung durch den einzigen, ganz ungehemmt sich selbst überlassnen Spieler, unter dessen alleinigem Walten wirklich und wahrhaft, nicht gleichsam und beinah, Alles aus Einem Geist und Herzen hervortritt. Selbst die technischen Mittel reichen bei der heutigen Ausbildung des Spiels zu Aufgaben, die man früher in solcher Weise für unlösbar hätte halten müssen*) und die vier Hände verdoppeln nicht etwa das Vermögen, sondern rauben auch äusserlich jedem der an einander gedrängten Spieler einen erheblichen Theil seiner Wirksamkeit.

Unter diesen Umständen ist es natürlich, wird auch sein Bewenden dabei behalten, dass Originalkompositionen nur selten vierhändig abgefasst, dass aber Uebertragungen vollstimmiger Orchesterwerke gern und öfters der Vierhändigkeit anvertraut werden.

Allein der Unterweisung bedarf es dabei nicht. Wer die Technik des Instruments kennt, wird bei einigem Nachdenken leicht finden, was er mit vier Händen auszurichten und wie er seinen Stoff unter die beiden Spieler und die vier Hände zu vertheilen hat. Musterhaft

*) Mit grosser Achtung ist hier Liszts zweihändiges Arrangement von Beethovens C moll-Symphonie zu nennen. Die Pastoralsymphonie verliert auf dem Klavier bei jeder Art des Arrangements gar zu viel.

sind in dieser Hinsicht die grossen vierhändigen Sonaten von Dussek, Mozarts vierhändige Kompositionen (nur dass er, um es den zu seiner Zeit wenig geübten Spielern stets bequem und dabei jedem stets interessant zu machen, die Hauptstimme öfters in zu tiefen Lagen vorbringt, wenn er einen Satz wiederholen und dabei den zweiten Spieler bedenken will) Friedrich Schneiders vierhändiges Arrangement von Beethovens *Sinfonia eroïca* und manches andre Arrangement von Hummel, Czerny und Andern, die wir nicht alle hier zu nennen im Stande sind. Czerny hat in seinen Bearbeitungen Beethovenscher Orchesterwerke den Satz für vierhändiges Spiel bedeutend und mit eben so viel Ingeniosität als Sorgfalt bereichert. Nur das können wir nicht gut heissen, dass er, um freien Spielraum für Figuren und Stimmfülle zu gewinnen oder auch der Spielseligkeit des Piano zum Ersatz der unersetzlichen Orchestereffekte Zutritt zu öffnen, zu Zeiten die Stimmlagen ändert, oft in die höchsten Oktaven sich verliert und damit die Orchesterartigkeit des Originals und überhaupt die Treue gegen letzteres aufopfert bis zur Erregung falscher Vorstellungen vom Originalwerk.

N.

Zum siebenten Buche.

Zur zweiten Abtheilung.

Zum zweiten Abschnitt.

Seite 381.

Ein schwerer Uebelstand für das Studium, wie für die Wirkung des Rezitativs ist es, dass so wenige selbst unsrer ausgezeichneten Sänger und Sängerinnen es vollkommen sinngemäss vorzutragen wissen, der jüngere Komponist daher so selten ein vollgenügendes Vorbild für sein Schaffen im Leben findet. Es muss dieser Punkt bei der Kompositionslehre zur Sprache kommen, damit eben den irreleitenden Vorbildern möglichst gewehrt werde.

Den ersten Anstoss zur Vernachlässigung des Rezitativs haben allerdings die Komponisten gegeben. Die Weise der ältern italienischen Oper, die noch auf die Opern Mozarts und seiner Schule, so wie auf die verwandte Gattung des Oratoriums nicht ohne Nachwirkung geblieben ist, beruhte darin, nicht das Ganze als ein solches, als einen einheitsvoll in allen Gliedern ausgebildeten, in allen Einzelheiten in einander greifenden und geschlossnen, durchaus aus einer Idee geschaffnen und darum durchaus kunstvernünftigen Organismus aufzu-

fassen, sondern vielmehr in ihm nur eine mehr oder weniger anziehende und geschickt geordnete Verknüpfung von Einzelheiten, die das eigentlich Wesentliche sein sollten und unter denen dann wieder die Arien der ersten Sängerinnen und Sänger als Glanzpunkte hervortraten. Da die Handlung, der Zusammenhang des Ganzen hiermit zur Nebensache wurde, so konnten auch die Rezitative, die blos zur äusserlichen Verknüpfung dienten, keine sonderliche Bedeutung und Beachtung finden, so dass man sie (in Deutschland und Frankreich) zuletzt lieber durch natürliche Rede ersetzte. Unter den Mozartschen Opern ist Idomeneus noch ganz ein Werk älterer italischer Weise, obwohl allerdings in mehrern Arien, im Terzett, Quartett und mehrern Chören sich die Uebermacht des Mozartschen Genius glänzend offenbart, — bisweilen in einer dramatischen Tiefe und Wahrhaftigkeit, die selbst in den spätern Meisterwerken nur selten wieder erstrebt worden ist.

Unter solchen Umständen haben denn die Komponisten das Rezitativ leichter behandelt; einzelne Partien desselben wurden anziehend befunden und trugen dann das Siegel der schöpferischen Macht an der Stirn; das Uebrige wurde leicht, bisweilen gar sehr leicht hingeworfen, ja nicht selten Schülern, — sogar erfahrnen Theaterkopisten zur Ausfüllung und der Einsicht und Laune der Sänger zu beliebiger Ausführung überlassen, die aber in der Regel eben so wenig Anlass finden konnten, dem Rezitativ tiefere Gerechtigkeit und Weihe, als es unter solchen Umständen zu fodern hatte, zu ertheilen. Wer die in Deutschland gewöhnlich und wohl mit Recht ausbleibenden Rezitative*) zum Don Juan unbefangen prüft, erkennt gewiss die leichtere Behandlung der überwiegenden Masse in Vergleich zu jenen glücklichern Momenten, die Mozarts tiefere Theilnahme foderten und zuliessen. War einmal die Anlage des Ganzen und der Text des Rezitativs von solcher Beschaffenheit, so würde der Komponist zweckwidrig und unwahr geschrieben haben, hätte er mehr gegeben.

Diese abfertigende Weise ist nun seit länger als einem halben Jahrhundert unter den Sängern (und noch mehr unter den Sängerinnen) eingewurzelt. Entweder wird das Rezitativ eintönig und schnellabfertigend hingeplaudert — um nicht zu sagen, hingeplappert (wie man an unsern italischen und französischen Zeitgenossen beobachten kann) oder man trägt eine dunkle Vorstellung von der tiefern Bedeutsamkeit der Musik und das schulmässige Bestreben, ja jeden Ton recht scalagerecht auszumünzen, hinein und verfällt in eine eben so eintönige aber schwerfällige, unbewegsam psalmodirende Singweise. Diese letztere ist mehr in Deutschland verbreitet und macht sich besonders bei dem Vortrag in Oratorien und Kirchenmusiken fühlbar, also gerade da,

*) Sie finden sich in der Breitkopf-Härtelschen Partiturausgabe.

wo das Rezitativ im bedeutendern Text und der Freiheit von scenischen Rücksichten zu tiefern Aeusserungen geeignet ist. Dass eine freie, lebendige und stets wahre, nach dem Sinn des Texts und der Situation bald weilende oder nachdrückliche, bald beflügelte Sprache die Grundlage, das eigentliche Wesen des Rezitativs ist, wird auf beiden Abwegen vergessen.

Hierzu gesellt sich ein Drittes. Die Kantilene des Rezitativs kann als reiner Ausdruck des Worts nicht die Reize einer reinmusikalisch ausgestalteten Melodie haben; sie hat dafür ihre eignen in der Wahrhaftigkeit des Redeausdrucks beruhenden. Wird das nun vergessen, ist es vielleicht schon vom Komponisten ausser Acht gelassen worden: so wird der Sänger im Rezitativ durch manche Einförmigkeit oder Schroffheit der Tonfolge gereizt, dieser abzuhelfen. So sind jene allverbreiteten und überall sich eindrängenden sogenannten Hülfsnoten entstanden, Hülfstöne von oben (Th. I, S. 367) durch die das Rezitativ abgeschliffner und tonbeweglicher werden soll, die aber bei ihrer überhäufigen Anwendung nur eine neue und weichliche Eintönigkeit über das Ganze verbreiten und gar oft bedeutsame Züge verwischen. Man nehme an, ein Rezitativ hätte diesen Gang:

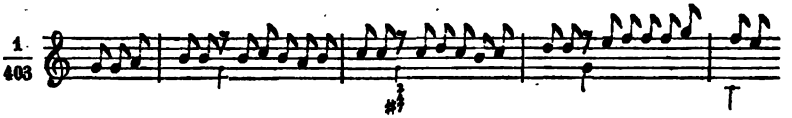

und man wollte die Schlüsse seiner Glieder tonbeweglicher machen,

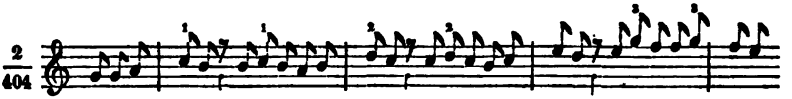

so würden durch die Hülfstöne bei 1, 2, 3 die unter gleicher Ziffer nachfolgenden Töne schon nach allgemein-melodischen Grundsätzen entkräftet. Die Fälle, in denen der Ausdruck des besondern, vielleicht Strenge, Herbigkeit, Härte, die Ueberraschung, das Stutzen, den Schreck u. s. w. aussprechenden Wortes verweichlicht und ganz verloren wird, sind zu häufig, als dass man sich auf erläuternde Fälle einlassen dürfte.

Bei den bessern Sängern beschränkte sich unter diesen Umständen der antheilvollere und wirkungskräftigere Vortrag auf einzelne Momente, die von des Komponisten oder ihrer eignen Vorliebe als Hauptpunkte hervorgezogen wurden. In solchen einzelnen Schlagmomenten ist öfters, z. B. von der Milder in Gluckschen Opern, Ausserordentliches geleistet worden; aber das musste auch nur dazu beitragen, das Wesen des Rezitativs zu verschleiern, die Einheit und Wahrheit der ganzen Rede, aus den Augen zu rücken bei dem auf Einzelheiten

einseitig stark geworfnen Lichte. Es würde nicht schwer sein, die Rückwirkung selbst auf bedeutende Komponisten unsrer Zeit nachzuweisen.

Unter solchen Umständen darf nun allerdings der Jünger sich selbst dem Vorbild bedeutender Sänger nicht mit unbedingtem Vertrauen hingeben; er muss, hier mehr noch wie in andern Fällen, die Idee rein und stark in sich aufnehmen und sich aus ihr unter dem unbefangnen, andachtsvollen Studium der Meister seine eigne Welt erschaffen. Nirgends könnte ihm das Ansehen berühmter, mit Recht berühmter Namen und die Nachahmung bedeutender Vorgänger so gefährlich werden, wie eben hier.

D.

Zum vierten Abschnitt.

Zu Seite 400.

Am Schluss der Lehre vom Rezitativ könnte wohl die Frage entstehen, ob nicht der Hauptsatz derselben: man habe die Sprache in ihren Accenten der Schwere und Leichte, Länge und Kürze und besonders in ihrem Tonfall zu beobachten, — noch einer Nachhülfe von bestimmtern Vorschriften, wie man sich in dem oder jenem besondern Redefall zu benehmen habe, fähig und bedürftig sei? In der That sind dergleichen Vorschriften für besondre Fälle, — z. B. wie man eine Frage, oder eine Ausrufung musikalisch ausdrücken könne? — von ältern Lehrern gegeben worden; in Beethovens Studien (von Seifried bei Hasslinger herausgegeben) finden sich zu dergleichen Aufgaben förmliche Rezepte von Seiten seines fleissigen Lehrers Albrechtsberger.

Uns muss schon der Versuch einer solchen Lehrweise oder Hülfsleistung als ein Fehlgriff erscheinen. Je weiter er geführt wird, das heisst: je mehr Redefälle unter Vorschrift und Formel gebracht werden, desto mehr Boden wird der schöpferischen Thätigkeit des Komponisten entzogen; so weit die Formeln reichen (und er sich ihrer bedient) so weit komponirt er gar nicht, sondern trägt fremde Ausdrücke zusammen, etwa wie jemand, der sich in einer fremden Sprache ausdrücken möchte, aus Lexikon und Grammatik Redensarten zusammensucht, die nicht seine eigne, nicht die Sprache seines Geistes sind. Nun aber ist es obenein ganz unausführbar, für alle möglichen Fälle die treffenden Ausdrücke vorauszusehen; wieviel kann z. B. gefragt werden? und wie vielfach verschieden nach Sinn und Stimmung kann dieselbe Frage auszusprechen, zu betonen sein? Trotz aller Formeln

wird da der Komponist doch aus eignem Gefühl und nach eigner Auffassung reden müssen. Und endlich, wenn er wirklich einige treffende Redensarten aufgelesen hätte, wer hilft ihm im Uebrigen?

Um diesem wohl ohne Weiteres zuzugebenden Satze von der Unerschöpflichkeit der Rede durch Formeln gleich eine künstlerische Belebung zu geben, wenden wir uns an ein Werk und eine Rolle darin, die dazu in überraschender Weise den reichsten Beleg geben. Es ist die matthäische Passion von Seb. Bach*) und in derselben die Rolle des Evangelisten. Bach nimmt bekanntlich in seinem Werke die Leidensgeschichte, das 26. und 27. Kapitel, aus dem Matthäus wörtlich und vollständig auf. Der Evangelist erzählt den Hergang und führt die übrigen dramatisch selbstredenden Personen, Christus, die Apostel u. s. w. mit „Er sprach — er hat gesagt“ und ähnlichen gleichbedeutenden Ausdrücken ein. Durchgängig ist der Erzähler (hoher Tenor) dabei auf das einfache Rezitativ beschränkt. Und doch, welche Mannigfaltigkeit der Redeweise zu denselben geringen Worten! und wie getreu jedesmal der Stimmung, die der Augenblick im Redenden hervorrief!

Zu Anfang, nach dem erhabnen Klagechor (S. 518) in E moll, tritt der Erzähler kindlich hell und klar und einfach auf, wie der Sinn des Evangelii.

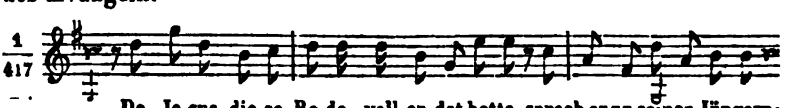

Wie im Anfang „Jesus,“ so wird zuletzt das „er“ und „seinen“ gelind hervorgehoben; die Einführungsformel ist ruhig, schon gefangen durch die im Bass beginnende Begleitung (S. 392) zu den kommenden Worten Jesu.

In gespannter Haltung, aber noch ruhig, wird im nächsten Rezitativ (Anfang in D dur) von der Berathung der Hohenpriester, Jesus zu fangen und zu tödten, zu ihrer Rede (Doppelchor) übergeführt, — A, —

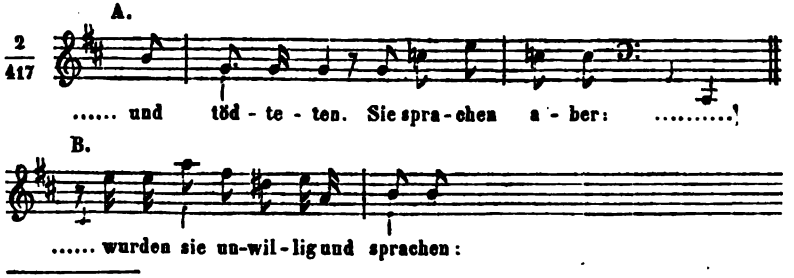

*) In Partitur und Klavierauszug bei Schlesinger in Berlin herausgegeben, ein unentbehrliches Werk für jeden Tieferstrebenden.

während im folgenden Rezitativ die unbedachten Worte der Jünger mit einem fast fragweisen Ausdrucke (B) des „und sprachen“ eingeführt werden.

Beruhigend und mild und still-überlegen wird Jesus ihnen antworten. Dies führt der Evangelist so (A.)

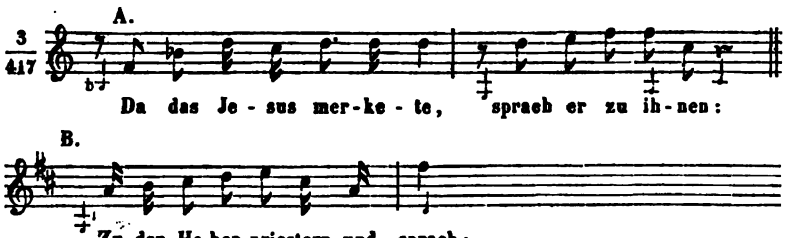

ein, während gleich im folgenden Rezitativ, wenn Judas sich zum Verrath anbietet, das „und sprach“ wie ein schmerzlicher Ausruf scharf emporfährt, — und in dem bald folgenden Moment, wo das Wort Christi in das böse Gewissen des Judas schlägt:

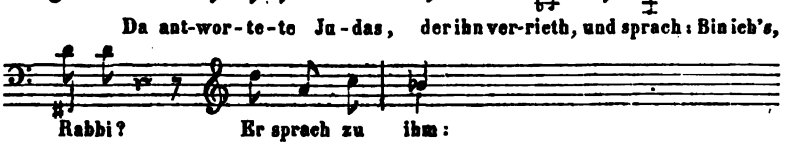

die Rede bin und hergerissen wird, ohne Halt.

Es ist also mit aller Formelkunst nichts gethan und keine andre Hülfe, als tiefes Studium der Sprache, des jedesmaligen Texts und Verhältnisses und — der Meister in diesem Felde, — dann im Augenblicke der Komposition tiefstes, innigstes, von keiner nachlässigen oder feigen Rücksicht auf Herkommen und Alltagsgewohnheit gehemmtes Versenken in die Aufgabe.

Von diesem Gesichtspunkt aus erscheinen uns Gluck und Seb. Bach, wie schon aus Früherm erhellen muss, als die höchsten Muster. Und unter ihnen ist es wieder der letztere, der — namentlich in seiner matthäischen Passion — die reichste und glücklichste Aufgabe für das Rezitativ gefunden und mit beldenmüthiger Treue und genialer Vielgestaltigkeit gelöst hat. Es wird schwerlich gelingen, ohne Kenntniss jenes Werks die Form des Rezitativs in ihrem Umfang und ihrer Tiefe zugleich zu fassen.

Vom kurzen Anführungswort „Er sprach“ bis zu der ausführlichen Erzählung von den Zeichen bei Jesu Tode, vom einfachen Rezitativ bis zu dem fast in Lied- oder Arienform übergehenden Arioso

finden sich alle Formen beisammen. Eines dieser Arioso's (No. 25, „O Schmerz! hier zittert das gequälte Herz!“) umschliesst sogar einen vom Chor gesungnen Choral, — eine eigenthümliche Anwendung der Choralfiguration.

Die verschiedensten Karaktere werden in diesen Rezitativen oft mit wenigen flüchtigen Zügen sprechend gezeichnet. Wir heben nur Einen zum Belag hervor, den Judas.

Er bietet, nachdem die Erzählung sich von A nach D dur gewendet, seinen Verrath den Hohenpriestern so an.

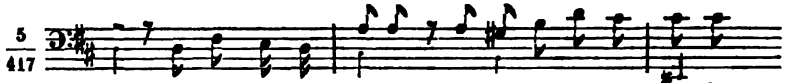

Ganz muthig tritt er in seinem D dur hin und fragt recht bestimmt nach dem Lohne; nur das „ich will ihn euch verrathen“ kommt im kümmerlichen verminderten Dreiklang zu Tag' und schliesst ganz haltungslos und verirrt. Wie auf Jesu Weissagung das „Bin ich's Rabbi?“ herausgestossen wird in athemlos feigem Trotz, ist oben (No. 4/417) zu sehen gewesen. — Hiernach erscheint er nur noch zweimal. Zuerst bei dem verrätherischen Gruss

schreierisch hoch mit viel unnöthigem Aufwand und Dreistigkeit zur Decke für die innre Hohlheit und Schwäche. Zuletzt, wenn ihm bangt bei den Folgen des Verraths und er zu den Hohenpriestern spricht:

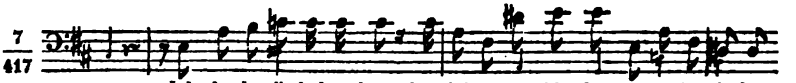

und das „Uebelgethan“ ihm durch das ganze Leben dringt, nun der Schrei um das unschuldige Blut und die erbleichende Scham über den Verrath heillos zu spät kommen. — Uebrigens ist das Karakterbild des Judas nicht etwa als ein besonders gelungenes, sondern als eines der gedrängtesten hier vorgezogen worden.

Der Gipfel des Ganzen und das Höchste, was im Rezitativ je einem Künstler gegeben worden, ist aber Jesus, dessen Reden natürlich keine andre Form als die des Rezitativs finden konnten, aber durch die Tiefe des Gefühls häufig und in wunderwürdiger, ganz unerhörter Weise sich zum Arioso erheben. Unerhört sind überhaupt diese Reden; es konnte solche Weise nur von solcher Persönlichkeit und unter diesen Umständen vernehmbar werden, daher hier mehr als irgendwo (S. 390) gar nicht daran zu denken ist, die Redeweise des

Alltags als Prüfstein der Komposition anzuwenden, sondern man die tiefere Redeweise der tiefern Natur und der ausserordentlichsten Verhältnisse und Stimmungen erst in sich erschaffen und begreifen lernen muss. Nur zwei Momente seien hier noch, als Andeutungen zu durchdringendem Studium, hervorgehoben.

In lieblichster Weise (Gdur, Halbschluss auf der Dominante) haben die Jünger im Chor den Herrn gefragt, wo sie ihm das Osterlamm bereiten sollen.

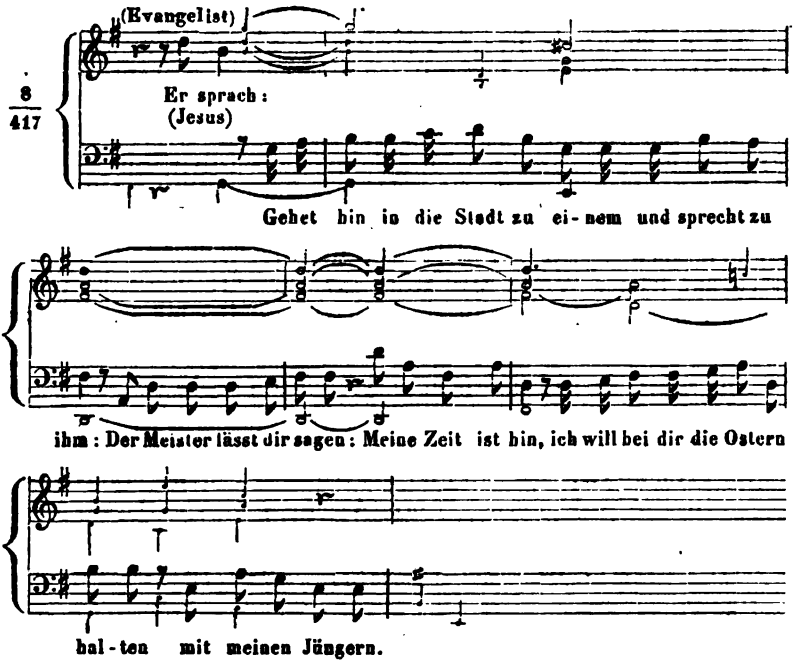

In eben so lieblich holder Weise entgegnet er ihnen. Aber hier bot der Text eine eigne Schwierigkeit, die in der Einschachtelung der selbstredend eingeführten Personen. Nach der Einführung durch den Evangelisten spricht 1) Jesus zu den Jüngern und gebietet, es sollten 2) sie reden, was 3) er ihnen gesagt; er führt sie redend ein und sie sollen ihn redend einführen. Die Form des Textes aber war dem Komponisten nicht blos als Schriftstelle unveränderlich, sie ist auch in der That kindlicher und dem kindlichen Sinn der Jünger gemässer, sie ist wärmer und persönlicher. Die Worte des Evangelisten nun scheiden sich durch die besondre Stimme, der sie anvertraut sind, leicht von dem Uebrigen; in diesem aber soll die dreifache Scheidung von ein und derselben Stimme hervorgehoben werden.

Die Weise, in der dies geschehen ist und allein geschehen konnte,

führt uns auf den S. 342 ausgesprochenen Grundsatz von der karakteristischen Scheidung der Stimmen. Die ersten Worte Jesu,

Gehet hin in die Stadt zu einem und sprecht zu ihm,

haben die Lage eines höhern Basses; ihr Mittelpunkt ist g; die Worte, die die Jünger als die ihrigen sprechen sollen,

Der Meister lässt dir sagen:

sind in der tiefern Basslage; ihr Mittelpunkt ist das tiefere d; die letzten Worte, die sie als Rede des Meisters zu bestellen, für ihn, aus seinem Munde anzuführen haben, treten wieder in die erste Stimmlage. Dabei geschieht die Einführung jeder Lage so ungezwungen und wohlverschmolzen mit der vorhergehenden, dass man ohne den erläuternden Text nur eine einheitsvoll, wenn gleich reich entfaltete Stimme vernehmen würde. Diese inhaltreiche, schöngeschwungne Stimme geziemt aber dem glücklich reichen Organismus, den wir für die Person Jesu vorauszusetzen haben, — und ferner entspricht die höhere Lage der ersten und letzten Worte dem hellen Sinn und der Bewegtheit des innern Lebens, so wie der tiefere Mittelsatz der Demuth und Ernsthaftigkeit der Jünger.

Die zweite Stelle, die wir noch hervorheben ist die Bescheidung, die Jesus den Jüngern ertheilt, da diese mit Unmuth und vielem Aufheben sich nicht zufrieden geben können über das Weib, das Jesum kostbar gesalbt, statt den Erlös für das Salböl den Armen gegeben zu haben. Dies hat sich in einem Chore (A moll, Schluss in D moll) ausgesprochen und der Evangelist Jesum redend eingeführt, wie in No. $^{9}/_{417}$ A gezeigt worden. Nun die Rede Jesu, — oder vielmehr nur ihr Anfang.

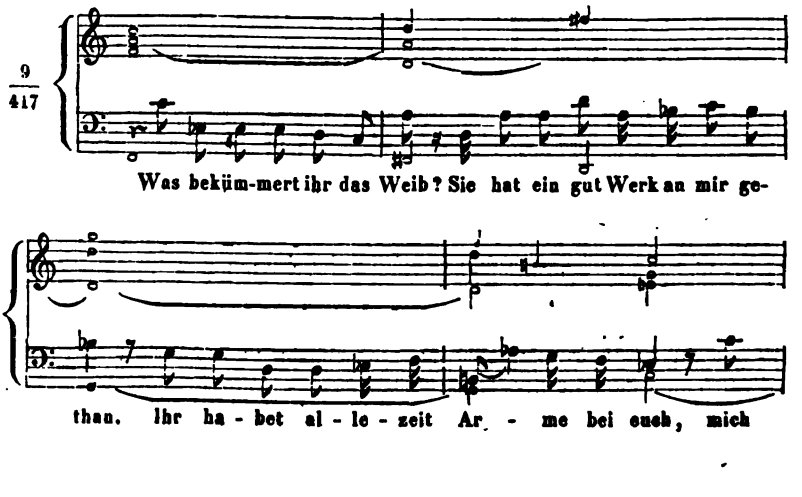

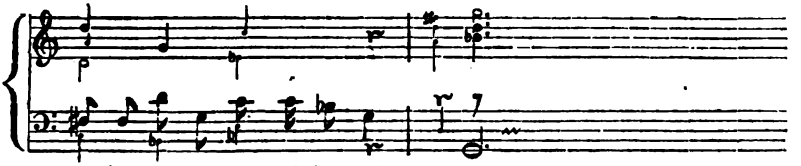

Der weitere Fortgang, der in Prophetenglut aufleuchtet, bleibe dem eignen Forschen überlassen.

Von dem lieblichmilden Fdur, in dem Jesus (No. 3/417) eingeführt war, wendet sich die Rede sogleich ernster gegen die Unterdominante, setzt sich aber nicht in ihr, sondern in wehmüthigem Mitgefühl mit dem gescholtnen Weib und der Blindheit der Jünger im weichen G moll, mit Berührung der Unterdominante, — des trübkältern C moll, — fest.

Jene Wendung nach B dur und gleich weiter auf die Dominante von G giebt nun sogleich der Frage

Was bekümmert ihr das Weib?

nicht blos den allgemeinen rhetorischen oder deklamatorischen Fragaccent, sondern den vollen Ausdruck für die allgemeine Stimmung des Fragenden und für die Bedeutung jedes Worts. Die Frage spricht sich schon in der Emporhebung des „Was" und des Schlusstones aus, da die steigende Tonfolge (Th. I, S. 22) nicht beruhigt, sondern anregt, wie die Frage zur Antwort. Verstärkt ist dieser Ausdruck durch das Schwankende, das der die Frage schliessenden Umkehrung und dem Trugschluss eigen ist. Der Stimmung im Allgemeinen entspricht die Modulation und die Senkung der Stimme, wo die Frage sie nicht emporzieht. So tritt nun vor allem das „Was" (aus welchem Grunde? mit welchem Recht? zu welchem Nutzen?) in sein volles Gewicht, um sogleich den vorangegangnen, ungestüm aufgeregten Chor zu stillen. Und doch, wie mild! der hohe Ton ist noch kein heftiger in der Bassstimme; er ist im Akkorde die unbestimmte Quinte, nicht so positiv wie der Grundton, nicht so scharfbestimmend wie die Terz; von ihm sinkt die Stimme in einer sanften Sexte hinab in die Septime des hiermit zu einem Dominantakkord erweiterten Dreiklangs, wodurch zugleich das „bekümmert" seinen rechten Ausdruck findet. Der Schluss der Frage ist durch den bedeutenden Emporschritt bezeichnet zur Genüge, aber wiederum mild und schonend; jener Schritt ist eine Sexte, der neue Ton wieder die Quinte des neuen Akkords und dieser öffnet eine neue Region, wir fühlen aus dem Zusammenhange das G moll voraus.

Anders treten die folgenden Worte

Sie hat ein gut Werk an mir gethan

hervor. Hier tritt sogleich Grundton und Oktav des Akkords in die

Singstimme auf „sie“ und noch bezeichnender auf „gut“; im letztern Moment nimmt auch die Harmonie den Grundakkord statt der Umkehrung. Wiederum erweitert sich der Dreiklang zum Dominantakkorde; die Septime bezeichnet mit jenem wehmüthigen Vorgefühl das „mir“, der Schluss fällt, mit einer Antizipation, auf die Terz.

Es bedarf keiner weitern Zergliederung, weder für das Folgende (wo wir nur auf den dreimaligen auseinandersetzenden Nachdruck im letzten Abschnitt aufmerksam machen) noch für diejenigen der vorangehenden Fälle, bei denen wir nur einige Resultate ohne nähern Nachweis gegeben haben. Was bei einem der beleuchteten Fälle erkannt ist, wird den andern zu Statten kommen. Die letzte Beweisführung ist doch nicht hier, sondern in der Musikwissenschaft zu geben; für die künstlerische Anschauung genügt aber hoffentlich das hier Angedeutete.

P.

Zur dritten Abtheilung.

Zum zweiten Abschnitt.

S. 416.

Im Lehrgang ist nur vom eigentlichen Liede zu reden gewesen, das in der Regel Gedichte von mehrern Versen zur Aufgabe hat. Nicht selten wird aber die Liedform auch auf Gedichte angewendet, die nicht in mehrere Verse zerfallen, oder deren Verse zu einer einzigen unzertheilten Masse zusammengezogen werden. Dann fällt die Schwierigkeit — oder streng genommen Unmöglichkeit — hinweg, einem durch verschiedne Verse fortschreitenden Gedicht, einer von Vers zu Vers sich mehr oder weniger verwandelnden Stimmung durch eine einzige enggeschlossne Komposition zu genügen. Dann wird es auch erreichbarer, neben der allgemeinen Stimmung auch dem Einzelnen genügenden Ausdruck zu verleihen; wir sagen: erreichbarer, — denn zum vollen Genügen wird es meist umfassenderer Formen bedürfen, von denen erst im zehnten Buche die Rede sein kann.

Niemand ist in dieser Hinsicht Tieferes und Merkwürdigeres gegönnt worden, als Gluck, der besonders in der aulidischen Iphigenie schon um des raschern, dramatischen Fortschritts willen mehrern Arien Liedform gegeben hat. In solcher Form spricht sich jener flüchtige Augenblick des Glücks und der Milde (S. 383) aus, den Klytemnästra vor uns erlebt; in ihr werden Nebenmomente der Handlung, z. B. die

Preisgesänge auf Achill, *l'indomptable lion* und *son front est couronné* — ohne den dramatischen Einherschritt irgend zu beschweren — zu einer schnelltreffenden Macht erhoben, dass wie mit einem einzigen Zug ein ganzer Karakter, ein vollilebendiger Zustand des Menschen vor unser erstauntes Auge springt. Es war das einzige Mittel, in dem nicht durchaus günstig angelegten Drama die Heldengrösse Achills und seine Bedeutung für Volk und Heer der Hellenen — ohne die das Ganze entscheidungslos fiel — scharf und rasch genug in das Licht zu stellen.

In der Beilage II geben wir ein solches Lied; den ersten Abschied Iphigeniens von Achill. Iphigenie hat sich nicht blos in kindlicher Demuth dem Gebot der Götter und des Vaters zum Opfer ergeben; sie vollbringt auch das Opfer, von dem Anhauch des Liebens und Geliebtseins durchwärmt, erhoben in dem Bemühn, den Schmerz der Mutter und des Geliebten zu beschwichtigen, sie mit dem Vater zu versöhnen, übergossen mit jener Anmuth, die noch dem Leid, dem nahenden Tode Reize zu leihen weiss. Dies ist der Zustand, in den der Gesang, den wir mittheilen, tritt.

Nun spiele man ihn vorerst blos am Klavier, oder singe ihn mit Hinweglassung und ohne Berücksichtigung des Textes: so wird man der Sanftmuth, der stillern Versenkung zum Schluss des ersten, der erhöhten Bewegung zu Anfang des zweiten Theils inne werden, wird den Grundton des Ganzen, sanftbewegte Anmuth, vernehmen. Dann aber gehe man in das Einzelne, — und man wird es mitempfinden, wie bei dem *jusqu'au tombeau* dem innern Auge Iphigeniens die Schauer der zu früh geöffneten Gruft nicht verborgen blieben, wie sie nicht etwa in erkünsteltem Pathos oder Heroismus das menschliche Gefühl erdrückt oder verhehlt, doch aber in ihrer Pietät es zu überwinden vermag. Und wie anmuthig und voll Adel beugt sie sich bei dem *Oui sous le fer de Calchas* im Geiste schon unter das Opfermesser des Priesters! wie weilt sie in den letzten Augenblicken bei dem Geständniss ihrer Liebe, dem letzten Liebespfand für den bald Verlassenen, wie jungfräulich scheu eilt sie leicht und flüchtig über das *et mon dernier soupir* weg, dass nun, nach solchen Regungen, das *que pour vous* anspruchslos, ohne Bedürfniss und Kraft zu besonderm Nachdruck hingegeben wird! Es liesse sich die tiefe Wahrheit der Konzeption in jeder Note nachweisen. Und doch ist die volle Bedeutung dieses Gesangs nicht ohne durchdringende Betrachtung des ganzen Karakters und der ganzen Oper zu fassen.

Beilage I.

Rezitativ (N² 9) aus der matthäischen Passion von Seb. Bach.

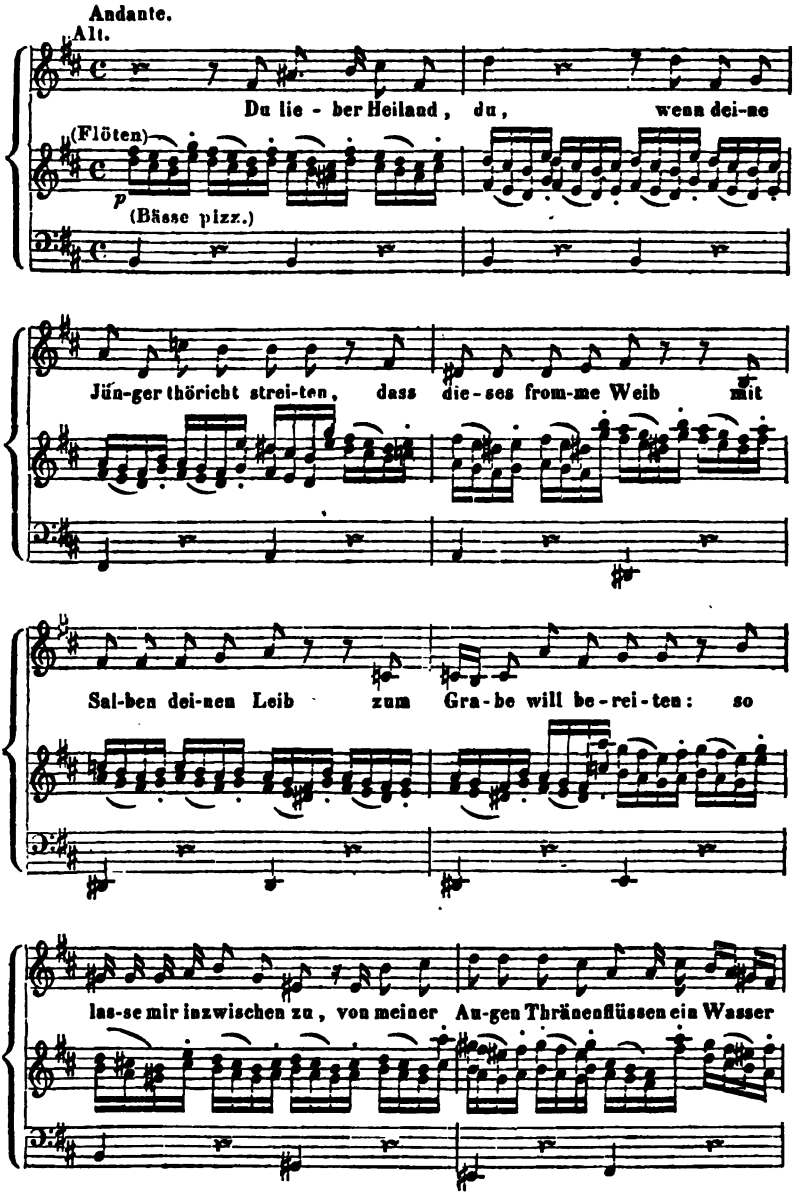

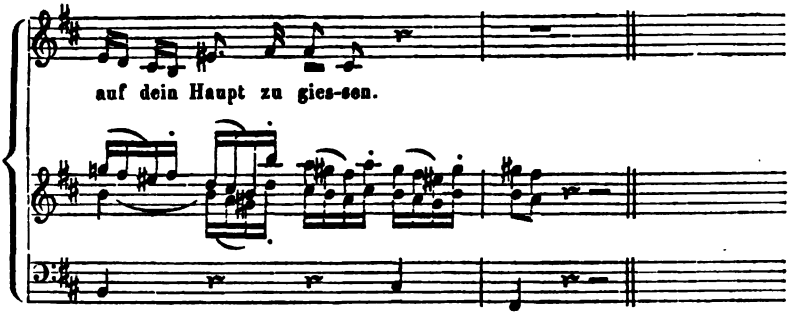

Beilage III.

Arie aus Glucks Iphigenia in Aulis.

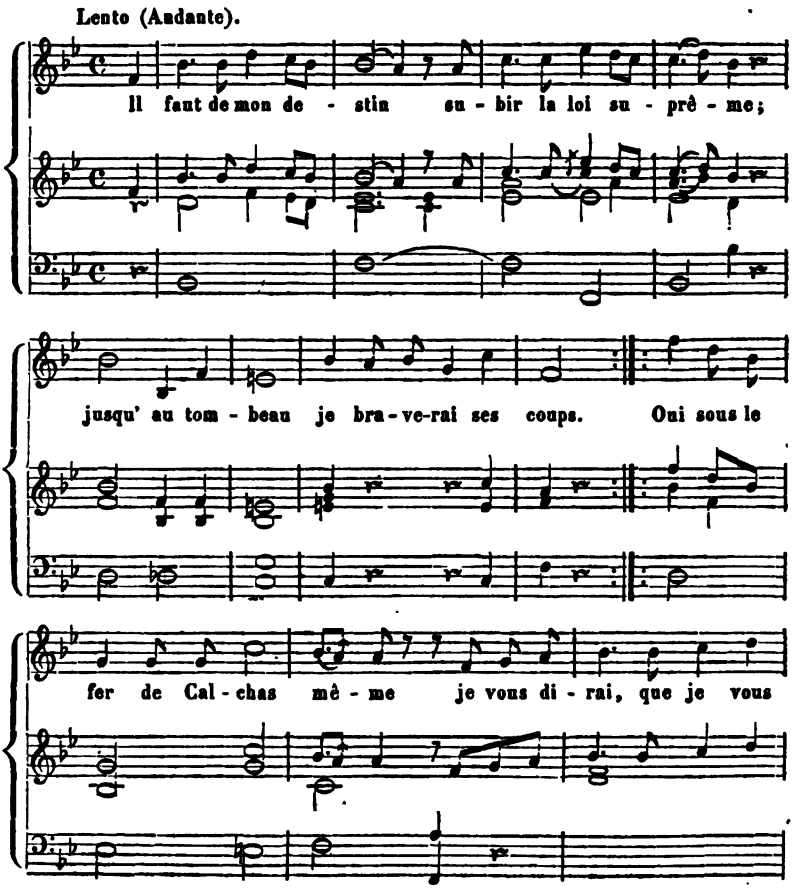

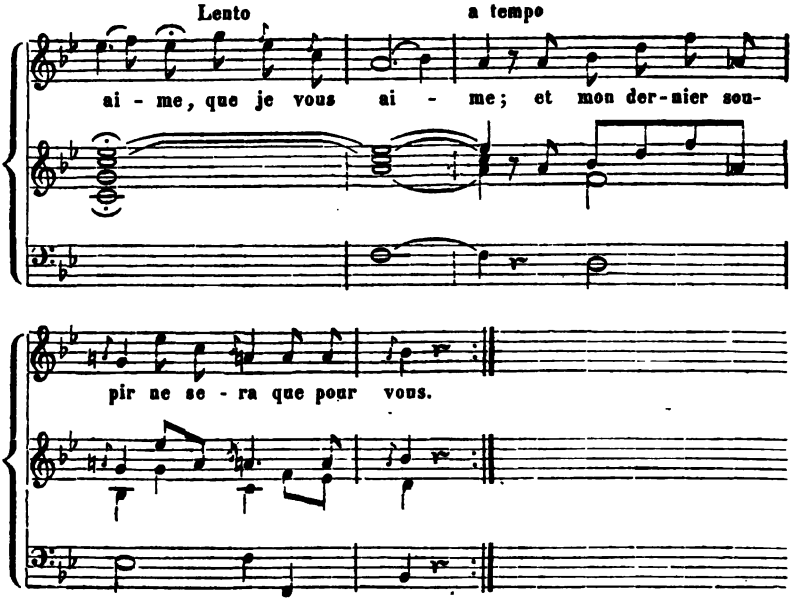

Beilage III.

Aus Seb. Bachs matthäischer Passion.

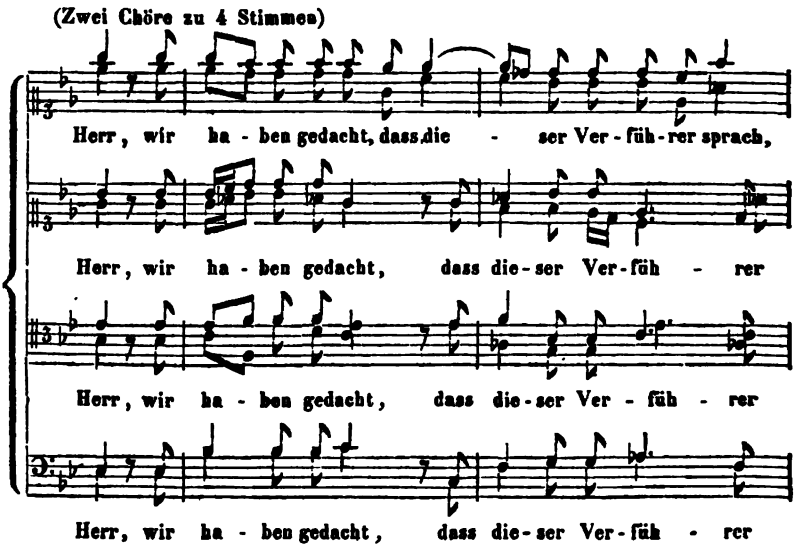

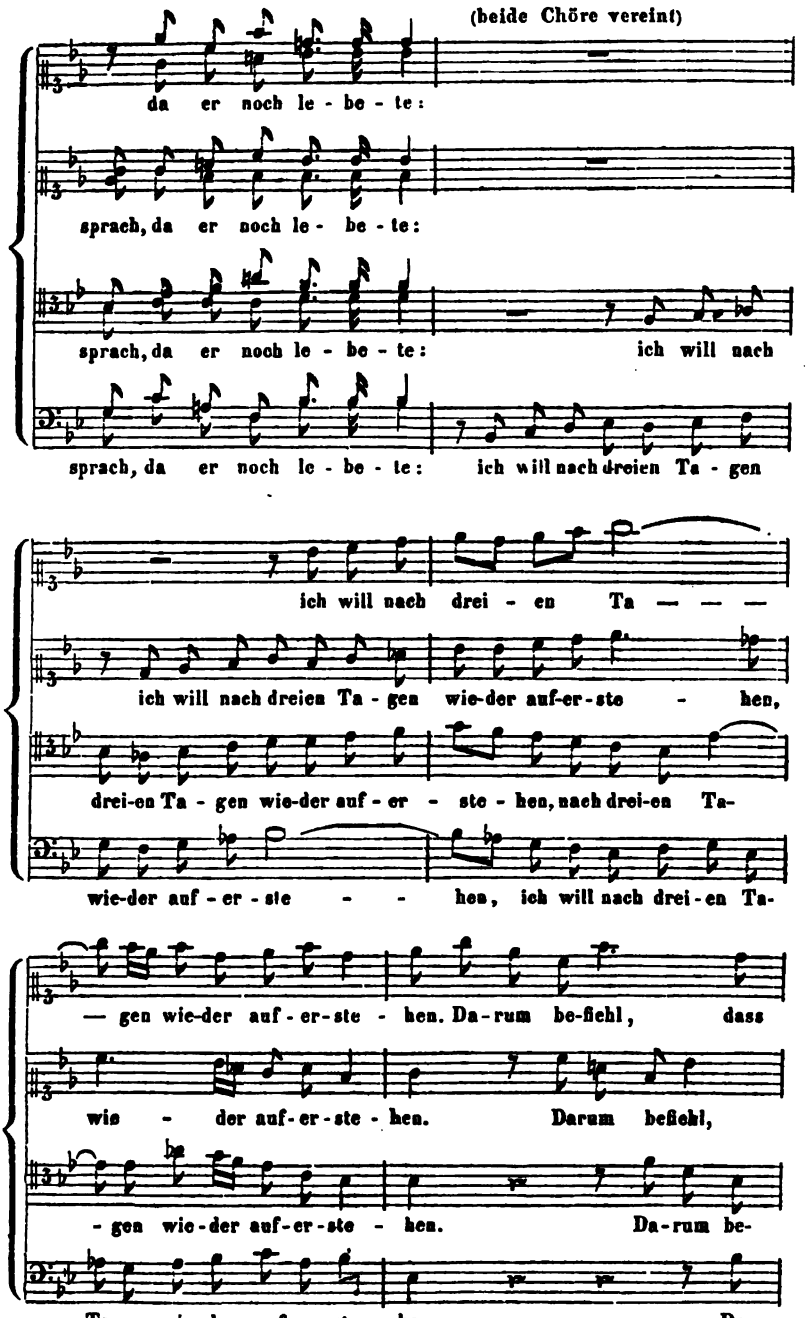
(beide Chöre vereint)
da er noch le - be - te:
sprach, da er noch le - be - te:
sprach, da er noch le - be - te: ich will nach
sprach, da er noch le - be - te: ich will nach dreien Ta - gen
ich will nach drei - en Ta — — —
ich will nach dreien Ta - gen wie-der auf-er-ste - hen,
drei-en Ta - gen wie-der auf - er - ste - hen, nach drei-en Ta-
wie-der auf - er - ste - - hen, ich will nach drei-en Ta-
— gen wie-der auf - er-ste - hen. Da-rum be-fiehl, dass
wie - der auf-er-ste - hen. Darum befiehl,
- gen wie-der auf-er-ste - hen. Da-rum be-
Tagen wie-der auf-er - ste - hen. Da-

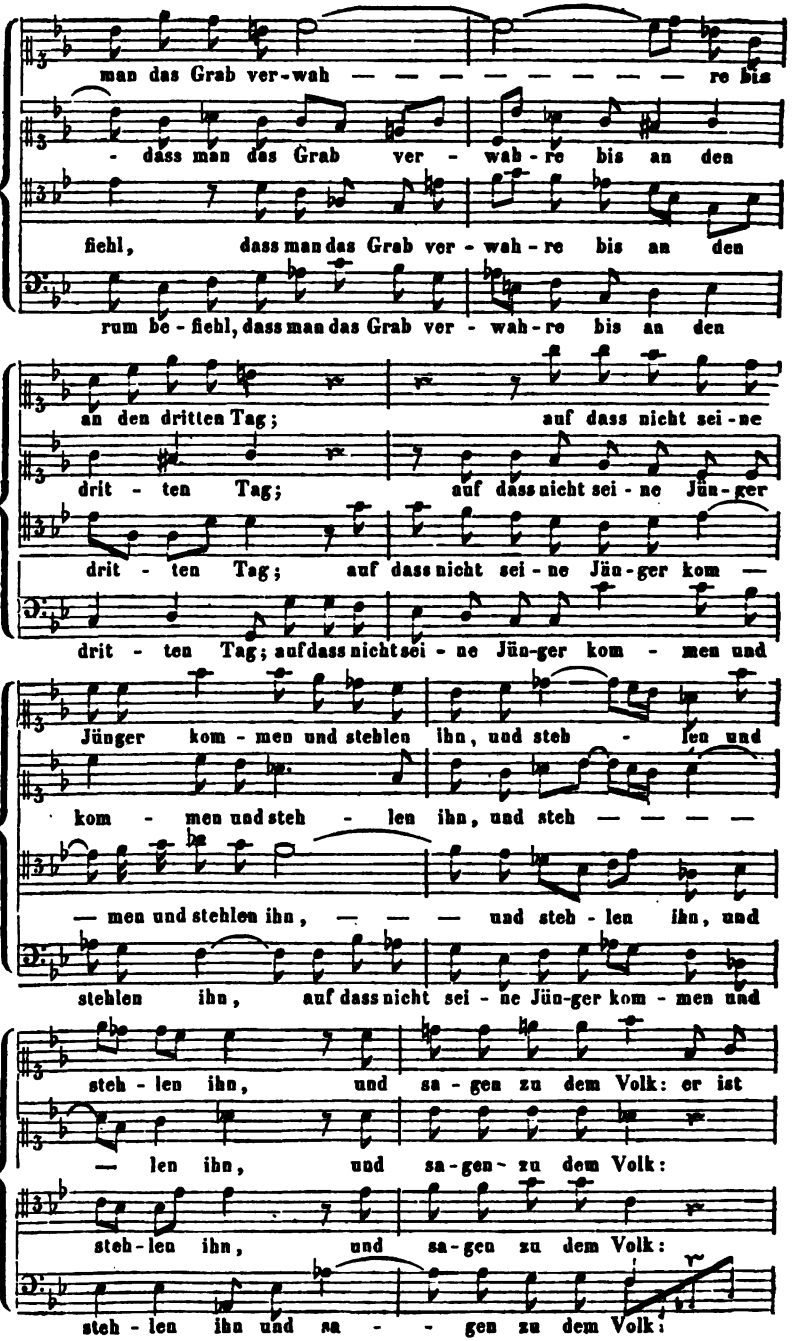
man das Grab ver-wah — — — — — — — — re bis
- dass man das Grab ver - wah-re bis an den
fiehl, dass man das Grab ver - wah - re bis an den
rum be - fiehl, dass man das Grab ver - wah-re bis an den
an den dritten Tag; auf dass nicht sei-ne
drit - ten Tag; auf dass nicht sei - ne Jün-ger
drit - ten Tag; auf dass nicht sei - ne Jün-ger kom —
drit - ten Tag; auf dass nicht sei - ne Jün-ger kom - men und
Jünger kom - men und stehlen ihn, und steh - len und
kom - men und steh - len ihn, und steh — — — —
— men und stehlen ihn, — — — und steh - len ihn, und
stehlen ihn, auf dass nicht sei - ne Jün-ger kom - men und
steh - len ihn, und sa - gen zu dem Volk: er ist
— len ihn, und sa-gen zu dem Volk:
steh-len ihn, und sa-gen zu dem Volk:
steh - len ihn und sa - - gen zu dem Volk:

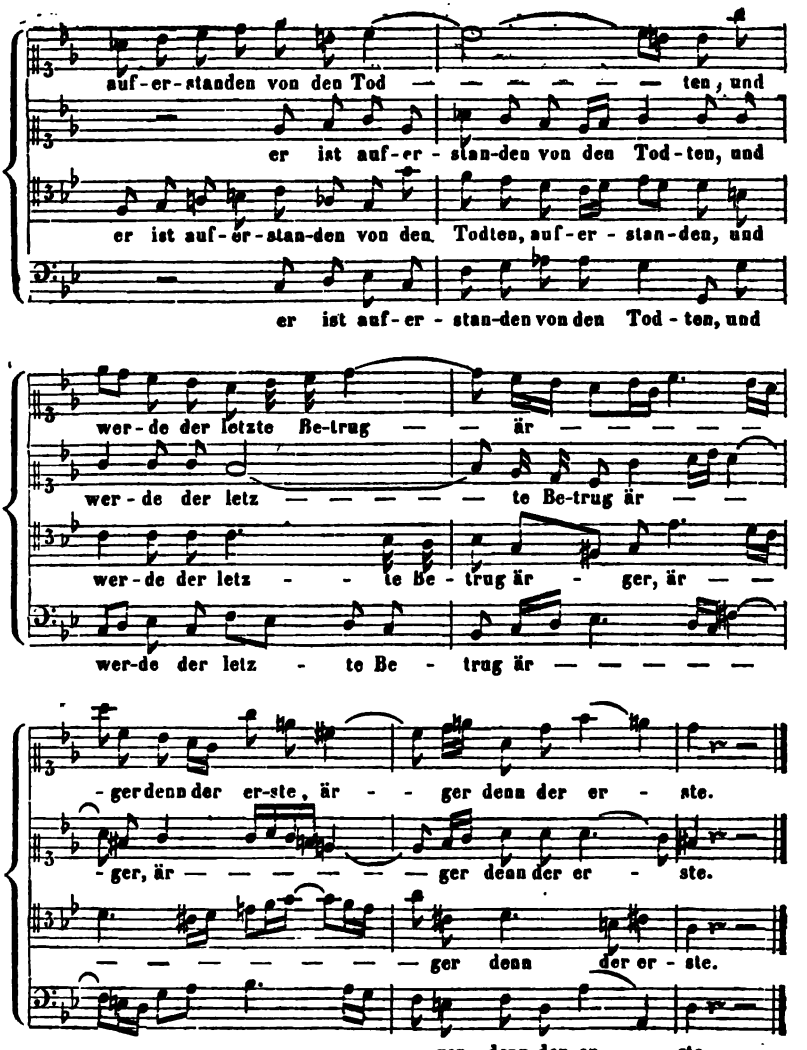
auf-er-standen von den Tod — — — — — ten, und
er ist auf-er - stan-den von den Tod-ten, und
er ist auf-er-stan-den von den Todten, auf-er - stan-den, und
er ist auf-er - stan-den von den Tod - ten, und
wer-de der letzte Be-trug — — är — — — — —
wer-de der letz — — — — — te Be-trug är — —
wer-de der letz - - te Be - trug är - ger, är — —
wer-de der letz - te Be - trug är — — — — —
- ger denn der er-ste, är - - ger denn der er - ste.
- ger, är — — — — — — ger denn der er - ste.
— — — — — — — ger denn der er - ste.
— — — — — — — — ger denn der er - ste.

SACHREGISTER.

A.

Adagio. 195.
Affekt. 336.
Albrechtsberger. 577.
Allegri (Gregorio). 502.
Allegro, Allegroform. 195.
Alt. 346. 348.
Andeutung, Anführung. 226.
Anhang. 94. 119. 145. 149. 165. 168.
Anknüpfung. 218. 223. 230. 232. 234. 259.
Arioso. 373. 392. 398.
Artikulation. 335.
Athem. 335. 341.
Ausarbeitung, s. Durcharbeitung.
Ausschallen. 439.

B.

Bach (K. P. E.). 564.
Bach (Michael). 506.
Bach (Seb.). 22. 34. 41. 43. 53. 78. 310. 328. 332. 347. 386. 431. 444. 464. 472. 480. 491. 500. 508. 518. 578.
Ballade. 414.
Bariton. 347.
Bass. 346. 348.
Becker. K. F. 431.
Beethoven, 9. 20. 23. 34. 46. 51. 76. 86. 113. 115. 127. 162. 171. 175. 189. 215. 245. 251. 263. 271. 284. 289. 295. 306. 338. 343. 414. 526. 540. 550. 560.
Begleitung. 434.
Benevoli (Orazio). 523.
Berger 547.
Bewegung. 151.
Bewegungstheil. 283. 285.
Bewusstsein. 161.
Bibel. 332. 422.
Bruststimme. 344.

C.

Capriccio, Caprice. 40. 326.
Cherubini. 429.
Chor. 333. 420.
dreifacher, vierfacher Chor. 495. 517.
fugirter Choral. 480.
Choralfiguration. 442.
Choral mit Fuge. 480.
Chorform. 442.
Chorkomposition. 13. 420.
Chorkräfte. 438.
Chorlied. 416.
Chor-Rezitativ. 401.
Chortext. 421.
Clementi. 25.
Contralto, s. Kontraalt.
Czerny. 574.

D.

Diskant. 346. 348.
Döhler. 534. 536. 538.
Doppelchor. 333. 495. 499. 504. 515. 525.
Doppelfuge. 474. 496.
Duett. 333.
Durcharbeitung. 213. 236.
Durchführung. 218.
Dussek. 34. 141. 250. 302. 557.

E.

Ebenmaass. 99. 119. 121. 145. 150. 169. 175. 177.
Einführung, s. Anknüpfung.
Einheit. 318.
Einleitung. 392. 320. 323.
Ensemble. 333.
Etüde. 25. 533.

F.

Falsett. 344.
Fantasie. 40. 75. 292. 325.
Fasch. 522.
Ferdinand (Louis). 44. 559.
Field. 34. 559.
Figuralform. 482.
Figuration. 67. 70.
Fiasle. 195. 301. 317.
Fistel, s. Falsett.
Form. 154. 292.
Formal-Variation. 57.
Forte. 10.
Fortführung, Fortgang. 260. 268.
Fuge. 41. 75. 455. 480.

G.

Gabrieli (Joh.). 519.
Gang. 91. 95. 97. 127. 164. 167. 284.
Gangpartie. 268.
Gesang. 9. 12.
Gesangorgan. 334.

Gesangtext, s. Text. 355.
Gluck. 332. 351. 382. 392. 394. 584.
Goethe. 121. 332. 355. 408. 412. 417. 548.

H.

Händel. 332. 347. 348. 382. 395. 426. 430. 458. 469. 471. 484. 498.
Hauptmasse. 176.
Hauptpartie. 257. 282.
Hauptsatz. 91. 92. 102. 122. 134. 162. 218. 225. 247. 284.
Haute-contre. 347.
Haydn. 10. 51. 85. 114. 285. 314. 320. 470. 475. 526. 562. 564.
Henselt. 534. 536. 537.
Herkommen. 564.
Hummel. 152. 559. 574.
Hülfsnote (im Rezit.). 576.

I.

Inhalt. 317.
Instrumentalsatz. 12.
Instrumente. 11.
Introduktion, s. Einleitung.

K.

Kanon. 77.
Karaktervariation. 56. 72.
Katholizismus. 501. 505. 522.
Kielenflügel. 17.
Klang. 4. 8.
Klavier. 17.
Klavierfuge. 41.
Klavierspiel. 9.
Kontraalt. 347.
Kopfstimme, Kopftöne. 344.
Kramer. 25.
Kunstform. 154. 315.
Kunstlehre. 247.

L.

Laut. 350.
Lied. 333. 404. 412.
Liedform. 26. 37. 73. 91. 93. 111. 122. 279. 316. 403.
Liszt. 531. 573.
Löwe. 414.

M.

Marcello (Benedetto). 347.
Maxime. 319.
Meierbeer. 517.
Melodie. 318.
Melodrama. 366.
Mendelssohn. 362. 364. 535.
Menuett. 320.
Méreaux. 537.
Mezzo-Sopran. 347.
Mischform. 292.
Mittelklasse der Stimmen. 347.
Mittelsatz. 125. 313.
Modulation. 102. 112. 174. 198. 288. 318.
Moscheles. 26. 534. 559.
Motette. 333. 487. 490. 516.
Motiv. 26. 80. 309.
Mozart. 34. 41. 53. 81. 146. 152. 207. 244. 246. 257. 265. 283. 296. 305. 314. 327. 342. 476. 493. 530. 561. 572. 574.
Müller (A. E.). 26. 41.
Musik. 128.
Musikorgan, s. Organ.

N.

Nachrechnen. 237.
Nägeli. 337.
Naivetät. 146.
Nebensatz. 101.

O.

Oktave. 19.
Orchestersatz. 12.
Organ. 34.
Orgelpunkt. 39. 131. 309.
Originalität. 279.

P.

Palestrina. 502.
Pantalon. 17.
Partie. 313.
Pergolese. 429.
Periode. 250. 278.
Piano. 10.
Pianoforte. 17.
Pleyel. 562.
Pot-pourri. 326.
Präludienform. 26. 35.
Protestantismus. 522.

Q.

Quartett. 333.

R.

Register, s. Stimmregister.
Reichardt. 339. 342. 360. 372. 407. 413.
Reim. 353.
Reprise. 213.

Rezitativ. 310. 333. 368. 392. 396. 574.
Rhythmus. 10. 132. 337. 351.
Righini. 339.
Rochlitz. 444.
Rondo. 92. 292. 298.
Rondoform. 40. 91. 101. 134. 155. 169. 180. 316. 550.
Rosenhain. 536.
Rossini. 339.

S.

Salonkomponist. 268. 279.
Satz. 91. 284. 310. 516.
Satzform. 248. 273.
Satzkette. 109. 255. 280.
Schall, Schallkraft. 10.
Scherzo. 195. 320.
Schlusssatz. 181. 186. 194. 204. 232. 287. 561.
Schmidt (Aloys). 25.
Schneider (Fr.). 574.
Seitenpartie. 257. 272. 280. 283. 303.
Seitensatz. 101. 102. 125. 134. 164. 166. 176. 226. 240. 285.
Singen. 331. 439.
Singfuge. 455. 462. 466. 471.
Solfeggio. 334.
Solosatz. 12. 333. 525.
Sonate. 195. 292. 304. 311. 320. 323.
Sonatenform. 40. 194. 212. 239. 243. 315. 563. 570.
Sonatine. 195. 206. 312. 316.
Sopran. 346.
Spohr. 505.
Spontini. 334. 401. 517.
Sprache. 5. 334. 349. 440.
Stimmorgan. 341.
Stimmgebiet. 342.
Stimmklasse. 345.
Stimmregister. 344.
Stimmverwendung. 428. 429.
Stölzel. 506.
Styl. 348.

T.

Taktart. 314.
Technik. 17.
Tempo. 10. 150. 312.
Tenor. 346. 348.
Terzett. 333.
Text. 2. 5. 334. 375. 455.
Textform. 361.
Theil. 180. 195. 201. 204.
Thema. 44. 51. 52. 58. 75.
Tokkate. 40. 326.
Tonart. 313.
Tonfall. 353.
Tonspiel. 44. 89.
Tonwesen. 10.
Tripelfuge. 478. 488.
Tutti. 333.

U.

Uebergang. 130.
Urgegensatz. 99.

V.

Variation. 51. 75. 79. 84. 116. 118. 143. 316. 540.
Verknüpfung. 137.
Verweilen. 151.
Virtuos. 268.
Vogeltöne. 345.
Vogler. 465.
Vokalkomposition, Vokalmusik, Vokalsatz. 12. 14. 329. 333.

W.

G. Weber. 457. 477.
K. M. v. Weber. 34. 41. 53. 77. 258. 278. 303. 547.

Z.

Zelter. 339. 407.
Zumsteeg. 414.
Zwischensatz. 105. 173. 189. 223.

Druckfehler.

S. 63 im obersten Notenbeispiel statt des der Schlüssel.

EDA KUHN LOEB MUSIC LIBRARY
3 2044 039 663 208